

## INFORMACJA O SYTUACJI HYDROLOGICZNO–METEOROLOGICZNEJ W POLSCE

z dnia 21 listopada 2023 r.

### 1. Ostrzeżenia hydrologiczne

W dniu 21 listopada 2023 r. (na godz. 11:00) **obowiązują ostrzeżenia hydrologiczne<sup>1</sup> 2 stopnia** dotyczące **wezbrania z przekroczeniem stanów ostrzegawczych**:

- **Liswarta** – od godz. 10:09 dnia 21.11.2023 do godz. 08:00 dnia 22.11.2023;

W związku z rozwojem sytuacji hydrologicznej w Niwkach na Liswarcie prognozowane są dalsze wzrosty stanu wody w strefie stanów wysokich z przekroczeniem stanu ostrzegawczego.

- **Zlewnie Brynicy oraz Przemszy wraz ze zbiornikiem Przeczyce** – od godz. 18:27 dnia 20.11.2023 do godz. 12:00 dnia 21.11.2023;

W wyniku spływu wód opadowych w zlewniach Brynicy oraz Przemszy prognozowane są dalsze wzrosty poziomu wody z możliwością osiągnięcia bądź przekroczenia stanu alarmowego na Brynicy w profilu Brynica oraz stanu ostrzegawczego na Brynicy w Szabelni i na Przemszy w profilu Piwoń.

- **Zlewnie Grabinki** – od godz. 22:00 dnia 20.11.2023 do godz. 16:00 dnia 21.11.2023;

W związku ze spływem wód opadowych na Grabince w profilu Głowaczowa spodziewany jest dalszy wzrost poziomu wody z przekroczeniem stanu ostrzegawczego.

- **Zlewnie Stobrawa** – od godz. 20:17 dnia 20.11.2023 do godz. 15:00 dnia 21.11.2023;

W wyniku spływu wód opadowych, w zlewni Stobrawy notowane są stopniowe wzrosty stanów wody. Prognozowane są dalsze powolne wzrosty stanów wody, w Krzywej Górze na Budkowiczance powyżej stanu ostrzegawczego.

- **Bystrzyca dolna (Czarna Woda i Strzegomka), Odra od ujścia Widawy do Ścinawy, Kaczawa od Dunina (bez górnej Skorej) do ujścia, Odra od Ścinawy do Głogowa, Bóbr od Bobrzycy do ujścia (bez Kwisy i Czernej Wielkiej), Czarna Wielka, Nysa Łużycka od Zgorzelca do ujścia** – od godz. 07:45 dnia 21.11.2023 do godz. 09:00 dnia 22.11.2023;

Na obszarze objętym ostrzeżeniem hydrologicznym przewiduje się dalsze wzrosty stanu wody w strefie wody wysokiej, miejscami z przekroczeniem stanu ostrzegawczego.

- **Zlewnia Uszwicy oraz rzeka Soła od kaskady zbiorników do ujścia** – od godz. 07:50 dnia 21.11.2023 do godz. 18:00 dnia 21.11.2023;

W związku ze spływem wód opadowych na Uszwicy w Borzęcinie spodziewany jest dalszy wzrost poziomu wody z możliwością przekroczenia stanu ostrzegawczego. Na Sole w Oświęcimiu w wyniku pracy zbiornika Czaniec poziom wody układa się nieznacznie powyżej stanu ostrzegawczego.

- **Odra od ujścia Nysy Kłodzkiej do ujścia Widawy, Widawa od Namysłowa do ujścia do Odry, Widawa** – od godz. 08:03 dnia 21.11.2023 do godz. 18:00 dnia 22.11.2023;

Na obszarze objętym ostrzeżeniem przewiduje się dalsze wzrosty stanów wody w strefie wody wysokiej, lokalnie w strefie powyżej stanu ostrzegawczego (Zbytowa, Krzyżanowice).

- **Prosna górna** - od godz. 08:29 dnia 21.11.2023 do godz. 08:00 dnia 22.11.2023;

W Gorzowie Śląskim na Prośnie prognozowane są dalsze wzrosty stanu wody powyżej stanu ostrzegawczego.

- **Barycz bez Orli i Polskiego Rowu, Orla, Polski Rów** - od godz. 09:59 dnia 21.11.2023 do godz. 10:00 dnia 22.11.2023;

W zlewni Baryczy przewiduje się dalsze wzrosty stanu wody w strefie powyżej stanów ostrzegawczych, a w Kanclerzowicach powyżej stanu alarmowego.

W dniu 21 listopada 2023 r. (na godz. 11:00) **obowiązują ostrzeżenia hydrologiczne<sup>1</sup> 1 stopnia** dotyczące **gwałtownych wzrostów stanu wody**:

- **Rzeka Wisłoka od ujścia Jasiołki do ujścia** – od godz. 08:10 dnia 21.11.2023 do godz. 08:00 dnia 22.11.2023;

W wyniku spływu wód opadowych na Wisłocę (zwłaszcza w jej dolnym odcinku od ujścia Grabinki) spodziewane są gwałtowne wzrosty poziomu wody do strefy stanów wysokich. Jednocześnie punktowo (zwłaszcza w górnym odcinku Wisłoki) może zostać przekroczony stan ostrzegawczy

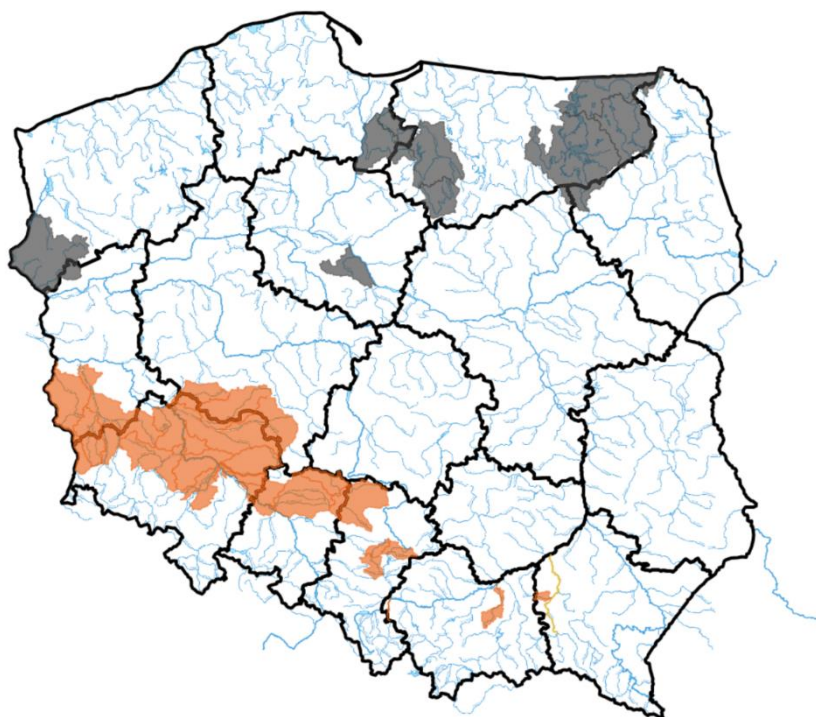

Źródło: IMGW-PIB

## 2. Ostrzeżenia meteorologiczne

W dniu 21 listopada 2023 r. (na godz. 11:00) obowiązują **ostrzeżenia meteorologiczne<sup>1</sup> 1 stopnia** dotyczące **opadów marznących** dla obszarów:

- **województwo lubelskie** (pow. biłgorajski, hrubieszowski, janowski, kraśnicki, tomaszowski, zamojski, Zamość), **województwo łódzkie** (pow. bełchatowski, łaski, pabianicki, pajęczański, piotrkowski, radomszczański, sieradzki, wieluński, wieruszowski, zduńskowolski, Piotrków Trybunalski), **województwo podkarpackie** (pow. niżański, stalowowolski, tarnobrzeski, Tarnobrzeg), **województwo świętokrzyskie** (pow. kielecki, konecki, opatowski, ostrowiecki, sandomierski, skarżyski, starachowicki, staszowski, Kielce), **województwo wielkopolskie** (pow. gostyński, kępiński, krotoszyński, ostrowski, ostrzeszowski, rawicki) – od godz. 13:00 dnia 21.11.2023 r. do godz. 21:00 dnia 21.11.2023 r.;

Prognozowane są słabe opady marznącego deszczu lub mżawki powodujące gołoledź.

- **województwo lubelskie** (pow. opolski), **województwo łódzkie** (pow. łęczycki, łódzki wschodni, opoczyński, poddębicki, tomaszowski, zgierski, brzeziński, Łódź), **województwo podkarpackie** (pow. niżański, stalowowolski,

tarnobrzeski, Tarnobrzeg), **województwo mazowieckie** (pow. białobrzegi, lipski, przysuski, radomski, szydłowiecki, zwoleński, Radom), **województwo wielkopolskie** (pow. chodzieski, gnieźnieński, jarociński, kaliski, kolski, koniński, obornicki, pleszewski, poznański, słupecki, średzki, śremski, turecki, wągrowiecki, wrzesiński, Kalisz, Konin, Poznań) – od godz. 11:00 dnia 21.11.2023 r. do godz. 16:00 dnia 21.11.2023 r.;

Prognozowane są słabe opady marznącego deszczu lub mżawki powodujące gołoledź.

- **województwo małopolskie** (pow. dąbrowski), **województwo podkarpackie** (pow. jarosławski, kolbuszowski, leżajski, lubaczowski, łańcucki, mielecki, przeworski, rzeszowski, Rzeszów), **województwo świętokrzyskie** (pow. buski, jędrzejowski, kazimierski, pińczowski, włoszczowski) – od godz. 18:00 dnia 21.11.2023 r. do godz. 00:00 dnia 22.11.2023 r.;

Prognozowane są słabe opady marznącego deszczu lub mżawki powodujące gołoledź.

- **województwo kujawsko-pomorskie** (pow. aleksandrowski, bydgoski, inowrocławski, lipnowski, mogileński, nakielski, radziejowski, sępoleński, toruński, włocławski, żniński, Bydgoszcz, Toruń, Włocławek), **województwo lubelskie** (pow. krasnostawski, lubelski, puławski, świdnicki, Lublin), **województwo łódzkie** (pow. kutnowski, łowicki, rawski, skierniewicki, Skierniewice), **województwo mazowieckie** (pow. gostyniński, grodziski, grójecki, kozienicki, piaseczyński, pruszkowski, sochaczewski, żyrardowski), **województwo wielkopolskie** (pow. pilski, złotowski) – od godz. 06:00 dnia 21.11.2023 r. do godz. 12:00 dnia 21.11.2023 r.;

Prognozowane są słabe opady marznącego deszczu lub mżawki powodujące gołoledź.

- **województwo lubelskie** (pow. bialski, chełmski, lubartowski, ęczyński, łukowski, parczewski, radzyński, rycki, włodawski, Biała Podlaska, Chełm), **województwo mazowieckie** (pow. garwoliński, legionowski, łosicki, miński, nowodworski, otwocki, plocki, płoński, pułtuski, siedlecki, sokołowski, warszawski zachodni, węgrowski, wołomiński, wyszkowski, Płock, Siedlce, Warszawa), **województwo podlaskie** (pow. siemiatycki) – od godz. 08:32 dnia 21.11.2023 r. do godz. 12:00 dnia 21.11.2023 r.;

Prognozowane są okresami słabe opady śniegu i śniegu z deszczem, przechodzące miejscami w słabe opady marznącego deszczu lub mżawki powodujące gołoledź. Strefa opadów marznących przemieszczać się z będzie z północnego wschodu na południowy zachód.



Źródło: IMGW-PIB

### 3. Ostrzeżenia dotyczące suszy

W dniu 21 listopada 2023 r. (na godz. 11:00) obowiązują **ostrzeżenia dotyczące suszy hydrologicznej**<sup>1</sup>.

W kolejnych dniach spodziewane jest dalsze utrzymywanie się przepływów wody poniżej SNQ w następujących obszarach:

- **Tążyna** – od 2.06.2023 do odwołania;
- **Górna część zlewni rzeki Elbląg** – od 5.06.2023 do odwołania;
- **Odra dolna od Warty do Gryfina** – od 09.07.2023 do odwołania;
- **Górny Elk, Górna Lega, Pisa, Węgorapa** – od 19.07.2023 do odwołania;
- **Wel** – od 26.07.2023 do odwołania;
- **Nogat** – od 21.08.2023 do odwołania;
- **Zlewnia Łyny** – od 11.09.2023 do odwołania.



ŹRÓDŁO: IMGW-PIB

**Uwaga!** Ostrzeżenia wydawane są w sytuacji, gdy aktualne lub prognozowane wartości przepływu na stacjach wodowskazowych uznanych za reprezentatywne układają się poniżej SNQ przez minimum 10 dni.

<sup>1</sup> Źródłem prezentowanych danych są informacje zbierane i przetwarzane przez państwową służbę hydrologiczno-meteorologiczną, którymi rozporządza „IMGW-PIB”.

### 4. Przekroczenia stanów alarmowych i ostrzegawczych

W dniu 21 listopada 2023 r. (na godz. 11:00) zanotowano przekroczenie stanu alarmowego:

- na 2 stacjach wodowskazowej w dorzeczu Odry (Brynica w zlewni Brynicy, Kanclerzowice w zlewni Sąsiecznicy).

W dniu 21 listopada 2023 r. (na godz. 11:00) zanotowano przekroczenie stanu ostrzegawczego:

- na 15 stacjach wodowskazowych w dorzeczu Odry;
- na 9 stacji wodowskazowej w dorzeczu Wisły.

Nazwa stacji	Rzeka	Województwo	Stan wody [cm]	Zmiana w ciągu doby (od 06 do 06 UTC)	Stan ostrzegawczy [cm]	Stan alarmowy [cm]
ODOLANÓW	Barycz	wielkopolskie	102	1	90	120
WISŁA-CZARNE (Biała Wisetka)	Biała Wisetka	śląskie	90	13	90	110
<b>BRYNICA</b>	<b>Brynica</b>	<b>śląskie</b>	<b>216</b>	<b>41</b>	<b>180</b>	<b>200</b>
KRZYWA GÓRA	Budkowiczanka	opolskie	196	29	170	240
JANUSZEWICE	Czarna	świętokrzyskie	357	9	320	400
RZESZOTARY	Czarna Woda	dolnośląskie	215	54	200	230
MIRSK	Czarny Potok	dolnośląskie	167	41	160	200
GŁOWACZOWA	Grabinka	podkarpackie	244	38	220	300
PEWEL MAŁA	Koszarawa	śląskie	155	32	150	230
ODOLANÓW	Kuroch	wielkopolskie	162	3	160	190
PLEŚNO	Lubsza	lubuskie	160	3	160	200
BIĄŁOŚLIWIE	Noteć	wielkopolskie	280	-2	280	330
KORZEŃSKO	Orla	dolnośląskie	246	9	220	260
BOGDAJ	Polska Woda	wielkopolskie	268	8	250	300
GORZÓW ŚLĄSKI	Prosna	opolskie	184	27	160	210
PIWOŃ	Przemsza	śląskie	278	46	270	330
<b>KANCLERZOWICE</b>	<b>Sąsiecznica</b>	<b>dolnośląskie</b>	<b>261</b>	<b>21</b>	<b>230</b>	<b>260</b>
GORLICE	Sękówka	małopolskie	394	22	390	450
ZAGRODNO	Skora	dolnośląskie	122	40	120	150
OŚWIĘCIM	Soła	małopolskie	370	57	370	460
SZPROTAWA	Szprotawa	lubuskie	251	45	230	270
ZBYTOWA	Widawa	dolnośląskie	334	34	310	350
KRZYŻANOWICE	Widawa	dolnośląskie	168	26	150	200
WISŁA	Wisła	śląskie	156	34	150	180
USTROŃ-OBŁAZIEC	Wisła	śląskie	194	47	180	230
OSTRÓŻNO	Witka	dolnośląskie	288	152	250	300

Zanotowano opady o dużej wydajności:

OPADY O DUŻEJ WYDAJNOŚCI NA STACJACH METEOROLOGICZNYCH IMGW-PIB						
Województwo	Wartość maksymalnej sumy dobowej opadu*	Stacja, na której wystąpiła maksymalna suma dobowego opadu*	Liczba stacji z sumą opadu powyżej 20 mm	Liczba wszystkich stacji, na których wystąpił opad	Udział procentowy stacji z sumą opadu powyżej 20 mm	Udział procentowy stacji, na których wystąpił opad
	[mm]	-	-	-	[%]	[%]
dolnośląskie	31	JAKUSZYCE	17	78	19	90
kujawsko-pomorskie	-	-	0	10	0	100

lubelskie	-	-	0	18	0	94
lubuskie	34	GRABIK	3	11	27	100
łódzkie	-	-	0	22	0	95
małopolskie	25	LIPNICA WIELKA	6	87	5	84
mazowieckie	-	-	0	14	0	82
opolskie	24	ROŻNÓW	3	17	13	77
podkarpackie	-	-	0	54	0	84
podlaskie	-	-	0	3	0	9
pomorskie	-	-	0	10	0	38
śląskie	37	ISTEBNA-WIEŚ	12	64	17	95
świętokrzyskie	-	-	0	24	0	92
warmińsko-mazurskie	-	-	0	4	0	16
wielkopolskie	-	-	0	27	0	84
zachodniopomorskie	-	-	0	12	0	48

\* Podawany jest w przypadku wystąpienia dobowej sumy opadu większej bądź równej 20 mm

## 5. Pogotowia i alarmy przeciwpowodziowe.

Brak.

## 6. Informacja o zagrożeniach.

Brak

## 7. Wskazanie działań niezbędnych do podjęcia w ciągu najbliższej doby.

Brak.

## 8. Aktualna sytuacja hydrologiczna

### Dorzecze Wisły

Stany wody w dorzeczu Wisły układają się w strefie wody średniej, lokalnie niskiej i wysokiej. Stan niski obserwowano na Radomce i Pisie oraz lokalnie na Wiśle, Dunajcu, Popradzie, Kamiennej, Narwi, Biebrzy i Liwcu. Stan wysoki zanotowano na Brynicy, Sole, Nidzie i Wiśłoku oraz lokalnie na Wiśle, Przemszy, Rabie, Popradzie, Wistołce i Bzurze.

### Dorzecze Odry

Stany wody w dorzeczu Odry układają się głównie w strefie wody średniej, lokalnie niskiej i wysokiej. Stan niski obserwowano na Drawie oraz lokalnie na Małej Panwi, Bystrzycy, Bobrze, Warcie i Noteci. Stan wysoki obserwowano na Kaczawie, Kwisie i Widawce oraz lokalnie na Małej Panwi, Widawie, Baryczy, Bobrze, Nysie Łużyckiej i Warcie.

### Dorzecza rzek Przymorza, Pregoty i Niemna

Stany wody w dorzeczach rzek Przymorza, Pregoty i Niemna układają się w strefie wody średniej, lokalnie niskiej. Stan niski zanotowano na Gubrze, Węgorapie i Gołdapie oraz lokalnie na Łynie.

## **Morze Bałtyckie, Zalew Szczeciński i Zalew Wiślany**

Poziom wody na stacjach morskich układa się w strefie wody średniej.

### **Obszar administrowany przez RZGW w Białymstoku**

W ciągu ostatniej doby na obszarze administrowanym przez RZGW w Białymstoku nie odnotowano opadów atmosferycznych.

W zlewni **Narwi i Biebrzy** obserwowano stabilizację i niewielkie spadki oraz wahania stanu wody związane z pracą urządzeń hydrotechnicznych. Największy spadek odnotowano na stacji wodowskazowej Sokołda rz. Sokołda 10 cm. Stany wód utrzymują się w strefie wody średniej i niskiej, punktowo wysokiej.

W zlewni **Łyny i Węgorapy** obserwowano stabilizację i niewielkie wahania związane z pracą urządzeń hydrotechnicznych. Stany wód utrzymują się w strefie wody niskiej, miejscami średniej.

Na **Wielkich Jeziorach Mazurskich** stany wód utrzymują się w strefie wody średniej i niskiej.

W ciągu okresu progностycznego w zlewni **Narwi i Biebrzy** przewiduje się stabilizację i lokalne wahania związane z pracą urządzeń hydrotechnicznych. Stany wód utrzymają się w strefie wody średniej i niskiej, lokalnie wysokiej.

W ciągu okresu progностycznego w zlewni **Łyny i Węgorapy** przewiduje się stabilizację i niewielkie wahania związane z pracą urządzeń hydrotechnicznych. Stany wód utrzymają się w strefie wody niskiej, miejscami średniej.

Na najbliższą dobę IMGW-PIB prognozuje w dzień zachmurzenie duże z większymi przejaśnieniami na północy. Miejscami słabe opady śniegu. Temperatura maksymalna od -2°C do 1°C. Wiatr słaby, okresami umiarkowany, wschodni. W nocy zachmurzenie duże z większymi przejaśnieniami i roz pogodzeniami. Temperatura minimalna od -8°C na północy do -5°C na południu. Wiatr słaby, północno-wschodni.

### **Obszar administrowany przez RZGW w Bydgoszczy**

W ciągu minionej doby w Regionie Wodnym Noteci odnotowano opady poniżej 10 mm.

**W zlewni rzeki Noteci** stany wody układają się w strefie stanów niskich oraz średnich, lokalnie wysokich, a miejscami ostrzegawczych.

**Na Kanale Bydgoskim** odnotowano spadek 14 cm na SW Czyżkówko oraz wzrosty 14 cm na SW Prądy i 6 cm SW Józefinki.

**Na rzece Dolnej Skanalizowanej Noteci** od m. Nakło nad Notecią do m. Ujście wzrost 4 cm na SW Gromadno i spadek 3 cm na wodowskazie Ujście, strefa stanów niskich, średnich, lokalne przekroczenie stanu ostrzegawczego na wodowskazie Białośliwie.

Poniżej m. Ujście wystąpiły wzrosty 10 cm na SW Rosko oraz 4 cm na SW Pianówka, SW Mikołajewo, SW Wrzeszczyna i SW Krzyż, strefa stanów niskich i średnich.

**Na rzece Noteci swobodnie płynącej** odnotowano wzrosty sięgające 6 cm, na wodowskazie Santok wahania do 6 cm, strefa stanów średnich i lokalnie wysokich.

**Na rzece Górnej Skanalizowanej Noteci** zarejestrowano spadek 4 cm na SW Dębinek PD oraz wzrost 4 cm na SW Łochowo, strefa stanów niskich i średnich, lokalnie wysokich.

W ciągu minionej doby, **na dopływach**, stany rzek układały się w strefie stanów niskich, średnich i wysokich.

**W zlewni rzeki Łobżonka** wystąpiła stabilizacja, strefa stanów średnich.

**W zlewni rzeki Gwdy**, na górnym odcinku odnotowano spadek 27 cm z wahaniami do 36 cm, strefa stanów średnich. Na dolnym odcinku wahania do 13 cm, strefa stanów średnich.

**W zlewni rzeki Drawy** zarejestrowano stabilizację, strefa stanów niskich.

W ciągu najbliższej doby dla dolnego odcinka Noteci i jego dopływów prognozowana jest stabilizacja oraz lokalne spadki, miejscami wzrosty. Na górnym odcinku Noteci prognozowana jest stabilizacja, a także lokalne wzrosty.

Stany wody będą układać się w strefie stanów niskich oraz średnich, lokalnie wysokich, na wodowskazie Białośliwie w strefie stanów ostrzegawczych.

Na najbliższą dobę IMGW-PIB prognozuje zachmurzenie duże i całkowite z większymi przejaśnieniami, miejscami opady deszczu, przechodzące w opady deszczu ze śniegiem i lokalnie śniegu, lokalnie możliwy deszcz powodujący gołoledź, temperatura w ciągu dnia wahać się będzie od 0°C do 3°C w całym regionie, temperatura minimalna w nocy spadnie lokalnie do -8°C, wiatr słaby i umiarkowany, północno-wschodni.

### **Obszar administrowany przez RZGW w Gdańsku**

W ciągu ostatniej doby na obszarze administrowanym przez RZGW w Gdańsku nie odnotowano opadu atmosferycznego powyżej 20 mm na stacjach meteorologicznych.

Na wodowskazach zlewni „Ujście Wisły” pozostających pod wpływem morza obserwuje się stany średnie.

Na wodowskazach zlewni „Ujście Wisły” niepozostających pod wpływem morza: na Wiśle obserwuje się stany średnie; na wodowskazach pozostałych rzek zlewni występują stany średnie, miejscami niskie i wysokie.

Na wodowskazach zlewni „Przymorze” pozostających pod wpływem morza obserwuje się stany średnie.

Na wodowskazach zlewni „Przymorze” niepozostających pod wpływem morza obserwuje się stany średnie, miejscami niskie.

Na wodowskazach zlewni „Zalew Wiślany” pozostających pod wpływem Zalewu obserwuje się stany średnie, miejscami wysokie.

Na wodowskazach zlewni „Zalew Wiślany” niepozostających pod wpływem Zalewu obserwuje się stany średnie, miejscami wysokie i niskie.

Na wodowskazach zlewni „Wisła od Narwi do Drwęcy” w granicach Regionu Wodnego Dolnej Wisły obserwuje się stany średnie, miejscami wysokie i niskie.

W ciągu najbliższej doby IMGW-PIB prognozuje w dzień zachmurzenie duże z większymi przejaśnieniami i roz pogodzeniami. Nad morzem lokalnie możliwe słabe opady deszczu, deszczu ze śniegiem lub samego śniegu. Temperatura maksymalna od 0°C do 2°C, nad morzem około 3°C. Wiatr słaby i umiarkowany, nad morzem okresami dość silny, porywisty, północno-wschodni. W nocy zachmurzenie małe i umiarkowane, w powiatach nadmorskich okresami duże i tam możliwe przelotne opady deszczu ze śniegiem. Temperatura minimalna od -8°C do -5°C, nad morzem około -2°C. W głębi lądu możliwe spadki temperatury do -8°C. Wiatr słaby, nad morzem okresami umiarkowany, północno-wschodni.

### **Obszar administrowany przez RZGW w Gliwicach**

W ciągu ostatniej doby odnotowano opady powyżej 20 mm:

**Mała Wisła** maksymalnie: w zlewni Malinki – 29,9 mm; w zlewni Wisły – 21,2 mm.

**Górna Odra** maksymalnie: w zlewni Olzy – 37,2 mm; w zlewni Małej Panwi – 22,6 mm; w zlewni Budkowiczanki – 21 mm.

**Górna Odra (strona czeska)** maksymalnie: w zlewni Olzy – 45,7 mm.

Stany wody w **Regionie Wodnym Małej Wisły** kształtują się w strefie stanów średnich i wysokich. Stany wód w 5 profilach wodowskazowych przekroczyły stan ostrzegawczy, w 1 alarmowy.

Stany wody w **Regionie Wodnym Górnej Odry** kształtują się w strefie stanów punktowo niskich, średnich i punktowo wysokich. Stan wody w 1 profilu wodowskazowym przekroczył stan ostrzegawczy.

Na najbliższą dobę IMGW-PIB prognozuje w dzień zachmurzenie całkowite. Okresami opady deszczu, wysoko w górach także deszczu ze śniegiem i śniegu. Temperatura maksymalna od 6°C do 8°C, w rejonach podgórszych od 4°C do 6°C, wysoko w Beskidach od 0°C do 2°C. Wiatr słaby i umiarkowany, zachodni, po południu skręcający na północno-wschodni. Wysoko w górach wiatr umiarkowany, północno-zachodni, po południu skręcający na północny. W nocy zachmurzenie duże i całkowite. Opady deszczu stopniowo, od północy województwa, przechodzące w opady deszczu ze śniegiem i śniegu. W górach opady śniegu. Temperatura minimalna od -2°C do



0°C, w rejonach podgórskich od -3°C do 0°C, wysoko w Beskidach od -6°C do -4°C. Spadek temperatury poniżej 0°C będzie powodować miejscami zamrażanie mokrych nawierzchni dróg i chodników. Wiatr słaby i umiarkowany, północno-wschodni i północny. Wysoko w górach wiatr umiarkowany, północno-wschodni i północny.

### **Obszar administrowany przez RZGW w Krakowie**

Według danych IMGW-PIB ubiegłej doby w całym regionie wodnym Górnej-Zachodniej Wisły zanotowano opady deszczu. Najwyższe dobowe sumy opadów wystąpiły w zlewniach Bystrej (27 mm w Kamesznicy), Czarnej Orawy (24,8 mm w Lipnicy Wielkiej), Soły (24,2 mm w Lipowej; 20,6 mm w Lalikach; 20,4 mm w Koszarawie-Żłabne), Skawicy (22,8 mm w Zawoi), Łososinie (20,5 mm w Pótrzeccie), Raby (20,3 mm w Węglówce; 20,1 mm w Bogdanówce) oraz Uswicy (20,1 mm w Borzęcinie).

Na rzekach i potokach regionu obserwowano głównie wzrosty stanów wód. Największe wzrosty zanotowano na Uswicy (138 cm w Borzęcinie), Białej (95 cm w Koszycach Wielkich), Wiśle (82 cm w Czernichowie-Prom), Sole (82 cm w Cięcinnie) oraz Rabie (71 cm w Proszówkach).

Zwierciadła wód układają się głównie w strefie stanów średnich i wysokich. W związku z trwającymi od kilku dni opadami deszczu stany ostrzegawcze zostały osiągnięte na stacjach wodowskazowych na Sole w Oświęcimiu (trend malejący), Koszarawie w Pawel Małej (trend malejący).

Zwierciadło Wisły układa się w strefie stanu średniego i wysokiego.

Na najbliższą dobę IMGW-PIB prognozuje okresami opady deszczu, a w górach powyżej 1400 m n.p.m. opady śniegu. Przyrost pokrywy śnieżnej w Tatrach miejscami o około 5 cm. W nocy postępujące od północy opady deszczu przechodzące w opady deszczu ze śniegiem i śniegu. W górach opady śniegu. Przyrost pokrywy śnieżnej w Tatrach miejscami o około 6 cm.

### **Obszar administrowany przez RZGW w Lublinie**

W ciągu ostatniej doby na obszarze administrowanym przez RZGW w Lublinie opad dobowy o sumie powyżej 20 mm nie został zaobserwowany.

**W zlewni Bugu po Krzyczew** notowano głównie wzrosty stanu wody – w strefie stanów średnich, w Gozdowie na Huczwie w wysokich.

**W zlewni Bugu poniżej profilu Krzyczew** obserwowano wzrosty poziomu wody – w strefie wody średniej, punktowo niskiej.

**W zlewni Bugu po profil Krzyczew** przewiduje się wzrosty bądź wahania poziomu wody – w strefie stanów średnich, a na Huczwie w wysokich.

**W zlewni Bugu poniżej profilu Krzyczew** prognozuje się stabilizację i lokalnie wahania stanu wody związane z prognozowanymi opadami – w strefie wody średniej, punktowo niskiej.

Na najbliższą dobę IMGW-PIB prognozuje w dzień zachmurzenie całkowite. Opady śniegu, w południowej połowie województwa początkowo także deszczu ze śniegiem i deszczu. Przejściowo możliwe również opady marznące powodujące gołoledź. Temperatura maksymalna od -2°C na północy województwa, około 3°C w centrum, do 6°C na południu. Wiatr słaby i umiarkowany, północno-wschodni i wschodni. W nocy zachmurzenie całkowite, w drugiej połowie nocy postępujące od północy regionu większe przejaśnienia i rozpogodzenia. Okresami opady śniegu, od północy województwa stopniowo zanikające. Temperatura minimalna od -8°C na północy, około -5°C w centrum do -3°C na południu. Wiatr na ogół słaby, północno-wschodni i północny.

### **Obszar administrowany przez RZGW w Poznaniu**

W ciągu minionej doby w całym regionie wodnym Warty odnotowano opady deszczu, od około 4 do 14 mm na południu regionu.

W regionie wodnym Warty stany wody, w związku z opadami, przeważnie ze wzrostem lub wahaniami, układają się w strefie stanów od niskich do wysokich.

**Na Warcie** do zbiornika Poraj wzrost stanów wody od kilkunastu to około 35 cm do strefy stanów wysokich. Poniżej do zbiornika Jeziorsko również ze wzrostem, przeważnie o kilka cm, jedynie w Częstochowie o około 24 cm, stany w strefie średnich, w Mstowie w wysokich, poniżej ujścia Liswarty w niskich. Na dopływach tego odcinka stany wody przeważnie z kilkucentymetrowym wzrostem, na Stradomce, Kucelince i górnej Liswarcie wzrost o kilkanaście cm, stany układają się w strefie średnich, wysokich, miejscami w niskich. Na Warcie poniżej zbiornika Jeziorsko stany wody z niewielkimi zmianami układają się w strefie średnich i niskich: do Konina wahania, poniżej wzrost. Na dopływach tego odcinka przeważnie wahania lub wzrost stanów wody, maksymalnie o około 20-30 cm na Nerze, miejscami spadek, zmiany w strefie stanów średnich i wysokich, lokalnie w niskich.

**W zlewni Proсны** stany wody w strefie wysokich albo średnich; na Prośnie do Piwoniec wzrost – maksymalnie o około 27 cm w Gorzowie Śląskim z przekroczeniem poziomu ostrzegawczego, na pozostałym obszarze wahania lub spadek.

Na pośrednim stanowisku **Kanału Ślesińskiego** rzędna piętrzenia układu się pomiędzy NPP a MaxPP, na szczytowym pomiarze pomiędzy MinPP a NPP.

W ciągu najbliższej doby na Warcie do zbiornika Jeziorsko prognozowane są niewielkie wzrosty bądź wahania stanów wody w strefie niskich, średnich, jedynie w Mostowie w dolnej wysokich. Na dopływach tego odcinka stany wody w strefie stanów średnich i wysokich, lokalnie niskich, z kilkucentymetrowym wzrostem lub wahaniami. Poniżej zbiornika Jeziorsko na Warcie stany wody w strefie niskich i średnich: przeważnie z niewielkim wzrostem, miejscami stabilne. Na dopływach tego odcinka stany wody w strefach od niskich do wysokich, spodziewane wahania lub wzrost stanów wody. W zlewni Proсны stany wody w strefie wysokich albo średnich: przeważnie niewielki wzrost lub wahania, lokalnie stabilizacja.

Na najbliższą dobę IMGW-PIB prognozuje zachmurzenie całkowite. Opadu deszczu. Temperatura minimalna od 3°C, maksymalna do 9°C. Wiatr słaby, południowo-zachodni.

### **Obszar administrowany przez RZGW w Rzeszowie**

W ciągu ostatniej doby zaobserwowano średnie opady w wysokości 3,2-5,8 mm w zlewniach Dolnego Sanu, San – ujście Tanwi, Dolnego Wisłoka, Dolnej Wisłoki, od 7,7-12,2 w zlewniach Górnego Wisłoka, Górnej Wisłoki, Dolnej Wisłoki oraz brak opadów na pozostałym obszarze administrowanym przez RZGW w Rzeszowie.

Na obszarze zlewni **Sanu i Wisłoka** stany wód układają się w strefie wody średniej oraz lokalnie wysokiej. W ciągu ostatniej doby na większości stacji wodowskazowych zaobserwowano wzrost stanu wody. Największy wzrost stanu wody miał miejsce w przekroju Iskrzynia na Morwawie (47 cm), Żarnowa na Wisłoku (39 cm), Puławy na Wisłoku (32 cm).

Na obszarze **zlewni Wisłoki i Łęgu** stany wód układają się w strefie wody średniej, wysokiej, a na Grabince, Ropie oraz Sękówce przekroczony jest stan ostrzegawczy. W ciągu ostatniej doby na wszystkich stacjach wodowskazowych zaobserwowano wzrost stanu wody. Największy wzrost stanu wody miał miejsce w przekroju Trzcinią (LSOP) na Ropie (132 cm), Krajowice na Wisłoce (117 cm), Jasło n/Wisłoką (LSOP) na Wisłoce (116 cm).

Na najbliższą dobę IMGW-PIB prognozuje zachmurzenie całkowite. Okresami opady deszczu. Wieczorem na północy województwa przejściowo możliwe opady marznącego deszczu, powodujące gołoledź. Wiatr słaby i umiarkowany, początkowo zachodni, skręcający na północno-wschodni. W nocy zachmurzenie całkowite. Opady deszczu stopniowo, od północy województwa, przechodzące w opady deszczu ze śniegiem i śniegu. Przejściowo możliwe również opady marznącego deszczu, powodujące gołoledź. Spadek temperatury poniżej 0°C może powodować miejscami zamrażanie mokrych nawierzchni dróg i chodników. Wiatr słaby i umiarkowany, północno-wschodni i północny. Średnie opady w wysokości 3,8-4,9 mm w zlewniach Dolnego Sanu, San – ujście Tanwi, Górnego Wisłoka, Dolnego Wisłoka, Górnej Wisłoki, Dolnej Wisłoki oraz brak opadów na pozostałym obszarze administrowanym przez RZGW w Rzeszowie.

## Obszar administrowany przez RZGW w Szczecinie

Stany wody na wodowskazach **Odry granicznej poniżej ujścia Warty** układają się w strefie stanów średnich.

W **ujściowym odcinku Odry i na Zalewie Szczecińskim** stany wody układają się w górnej strefie stanów średnich.

Na **odcinku wybrzeża morskiego** stany wody nieznacznie wahają się w górnej strefie stanów średnich.

Na rz. **Myśli** stany wody układają się w górnej strefie stanów średnich.

Na rz. **Inie** stany wody układają się w strefie stanów średnich.

Stany **rzek Przymorza Zachodniego** układają się w strefie stanów średnich, lokalnie niskich i wysokich.

Na rz. **Redze** stany wody układają się w strefie stanów średnich.

Na rz. **Parsęcie** stany wody układają się w strefie stanów średnich, lokalnie w środkowym odcinku na granicy stanów średnich i wysokich.

Na rz. **Radwi** stany wody układają się w dolnej strefie stanów średnich.

Na rz. **Grabowa** stany wody układają się w strefie stanów średnich.

Na rz. **Wieprzy** stany wody w górnym odcinku układają się w strefie stanów niskich, w dolnym odcinku w strefie stanów średnich.

## Obszar administrowany przez RZGW w Warszawie

W ciągu ostatniej doby na obszarze administrowanym przez RZGW w Warszawie opad dobowy o sumie powyżej 20 mm nie został odnotowany.

Obecnie stany wód na obszarze administrowanym przez RZGW w Warszawie układają się w strefie stanów średnich, lokalnie niskich i wysokich.

W ciągu najbliższej doby na **Wiśle** prognozuje się: od stacji: Zawichost do stacji: Annapol wzrosty stanu wody na granicy stref stanów średnich i wysokich oraz w strefie stanów średnich (stacja: Annapol); na stacji: Puławy-Azoty niewielkie spadki stanu wody w strefie stanów średnich; na stacji: Dęblin stabilizację stanu wody w strefie stanów średnich; od stacji: Gusin do stacji: Kępa Polska wzrosty stanu wody w strefie stanów średnich, lokalnie na granicy stref stanów niskich i średnich (stacja: Warszawa-Bulwary); na stacji: Włocławek znaczne wahania stanu wody w strefie stanów średnich i niskich, związane z czasowym wstrzymaniem przepływu przez Stopień Wodny Włocławek.

Na dopływach Wisły od Zawichostu do Włocławka przewiduje się wahania stanu wody w strefie stanów średnich, lokalnie niskich i wysokich.

Na stacji Januszewice na czarnej (Włoszczowskiej) wahania stanu wody powyżej stanu ostrzegawczego w strefie stanów wysokich. Przekroczenie stanu ostrzegawczego będzie się utrzymywać.

W ciągu najbliższej doby na **Narwi** od Orzyca po ujście prognozuje się stabilizację stanu wody w strefie stanów średnich, lokalnie wahania w strefie stanów średnich (stacja: Orzechowo).

Na dopływach przewiduje się wahania stanu wody w strefie stanów średnich, lokalnie wysokich.

Na stacji: Szreńsk na Mławce wahania stanu wody w strefie stanów wysokich. Prawdopodobne przekroczenie stanu ostrzegawczego.

W ciągu najbliższej doby na **Bugu** do ujścia prognozuje się stabilizację stanu wody w strefie stanów średnich.

Na najbliższą dobę IMGW-PIB na terenie administrowanym przez RZGW w Warszawie prognozuje w trakcie dnia na całym obszarze opady śniegu, deszczu ze śniegiem lub deszczu (przejściowo opady marznące) o różnej długości, częstotliwości i intensywności.

Nocą w części południowej opady deszczu, przechodzące w deszcz ze śniegiem i śnieg (lokalnie możliwe marznące).

Na krańcach zachodnich początkowo miejscami deszcz ze śniegiem i śnieg. Na południowym wschodzie okresami opady śniegu. Na zachodzie oraz w części środkowej słabe opady śniegu. Na pozostałym obszarze brak opadów.

## Obszar administrowany przez RZGW we Wrocławiu

W minionej dobie odnotowano opady deszczu, maksymalne w zlewni: Odry (zlewnia bezpośrednia) – 44 mm, Kwisy – 39 mm, Nysy Łużyckiej – 34 mm, Bobru – 31 mm, Nysy Kłodzkiej – 30 mm, Baryczy – 29 mm, Widawy – 26 mm, Bystrzycy – 24 mm, Kaczawy – 19 mm, Ślęzy – 18 mm, Oławy – 18 mm, Białej Głuchotańskiej – 16 mm, dorzeczu Łaby – 13 mm, w pozostałych zlewniach opad deszczu nie przekroczył 10 mm.

W rejonach górskich występuje cienka pokrywa śnieżna, maksymalnie do 42 cm grubości w zlewni Bobru (Śnieżka). Stany wód na wodowskazach **środkowej Odry** (poniżej ujścia Nysy Kłodzkiej) układają się w strefie stanów średnich na odcinku skanalizowanym oraz na odcinku swobodnie płynącym.

Stany wód na wodowskazach **dolnej Odry** (powyżej ujścia Warty) układają się w strefie stanów średnich.

Stany wód na **pozostałych wodowskazach** układają się w strefie stanów lokalnie niskich, głównie średnich oraz wysokich i ostrzegawczych. Stany ostrzegawcze zostały przekroczone w czternastu przekrojach wodowskazowych w zlewniach: Baryczy (5), Kaczawy (3), Widawy (2), Bobru (2), Kwisy (1) oraz Nysy Łużyckiej (1).

W zlewniach z odnotowanymi wysokimi opadami deszczu w ciągu minionej doby, w nocy zaobserwowano wzrosty stanów wód w górnych odcinkach rzek. Obecnie odnotowuje się powolną tendencję spadkową w górnych odcinkach i przemieszczenie się wezbrania w kierunku środkowych i dolnych części cieków. Na pozostałych wodowskazach dominuje stabilizacja stanów wody lub niewielka tendencja spadkowa.

## 9. Informacja o zbiornikach.

		Zbiorniki retencyjne - ogółem								
		Sytuacja na dzień 21.11.2023 r. na godz. 6 <sup>00</sup> (UTC)								
		Zbiorniki rzeka	Odptyw średni [m <sup>3</sup> /s]	Dopływ średni [m <sup>3</sup> /s]	Poj. aktual. [mln m <sup>3</sup> ]	* Poj. norm. [mln m <sup>3</sup> ]	* Poj. Przy Max PP [mln m <sup>3</sup> ]	*Rezerwa pow. wymagana [mln m <sup>3</sup> ]	Aktualna rez. pow. [mln m <sup>3</sup> ]	Rezerwa do wykorzyst. %
		1	2	3	4	5	6	7	8	9
							6-5	6-4	8/7*100	
RZGW w Białymstoku	1	Zb. Siemianówka (Narew)	2,34	2,34	44,60	64,80	79,10	14,30	34,50	241
RZGW w Bydgoszczy	2	Jez. Gopło (Noteć)	1,45	0,85	0,36	-	21,66	7,70	21,30	277
	3	Zb. Pakość (Mała Noteć)	0,50	0,38	2,12	36,30	42,58	6,30	40,46	642
RZGW w Gliwicach	4	Zb. Goczałkowice **** (Wiśła)	16,20	24,60	99,78	118,07	161,25	43,18	61,47	142
	5	Zb. Wiśła-Czarne (Wiśła)	3,35	7,14	2,04	2,36	4,04	1,68	2,00	119
	6	Zb. Łąka (Pszczynka)	0,56	1,72	6,85	8,01	11,15	3,14	4,30	137
	7	Zb. Kuźnica Warężyńska (Przemsza)	0,06	0,02	39,17	39,17	46,28	7,11	7,11	100
	8	Zb. Przeczyce (Przemsza)	1,35	4,01	9,58	17,37	20,29	2,92	10,71	367
	9	Zb. Kozłowa Góra (Brynica)	0,15	2,51	10,91	9,99	10,96	0,97	0,05	5
	10	Zb. Pogoria III (Pogoria)			11,53	11,41	12,03	0,62	0,50	80
	11	Zb. Dzierżno Duże (Kłodnica)	3,00	7,66	61,22	60,14	63,02	2,88	1,80	62
12	Zb. Pławniowice (Toszecki Potok)			26,65	26,74	29,15	2,41	2,50	104	

	13	Zb. Dzierżno Małe (Drama)	0,70	1,41	8,62	9,50	12,30	2,80	3,68	131
	14	Zb. Turawa (Mała Panew)	3,50	12,97	41,92	80,04	92,61	12,57	50,69	403
	15	Zb. Rybnicki ** (Ruda)	2,92	3,44	18,68	22,10	23,48	1,38	4,80	348
RZGW w Krakowie	16	Zb. Czaniec (Soła)	82,10	69,90	0,80	1,30	1,30	0,00	0,00	
	17	Zb. Porąbka (Soła)	69,90	56,00	19,00	22,00	26,50	4,50	7,60	169
	18	Zb. Tresna (Soła) *	56,00	97,20	72,30	62,10	92,70	30,60	20,40	67
	19	Zb. Świnna Poręba (Skawa)	13,00	42,60	112,90	100,70	160,80	60,10	48,00	80
	20	Zb. Dobczyce (Raba) *	20,50	31,20	99,60	109,70	137,70	28,00	38,20	136
	21	Zb. Chańcza (Czarna)	1,30	3,80	11,70	14,20	23,80	9,60	12,10	126
	22	Zb. Czchów (Dunajec)	130,00	125,00	5,50	7,50	7,50	0,00	2,00	
	23	Zb. Rożnów (Dunajec) *	106,00	102,00	135,40	155,80	155,80	0,00	20,40	
	24	Zb. Czorsztyń (Dunajec)	33,70	30,00	176,90	176,50	238,60	62,10	61,60	99
	25	Zb. Zestawice (Dłubnia)			0,42	0,42	0,73	0,31	0,31	
RZGW w Lublinie	26	Zb. Nielisz (Wieprz)	6,09	10,67	11,78	20,61	28,47	7,86	16,69	212
RZGW w Poznaniu	27	Zb. Jeziorsko (Warta)	32,00	29,67	40,03	142,80	202,04	59,20	162,01	274
	28	Zb. Poraj (Warta)	3,56	5,63	12,22	12,54	20,34	7,80	8,12	104
RZGW w Rzeszowie	29	Zb. Klimkówka (Ropa)	2,00	13,57	29,61	34,54	41,95	8,00	12,34	154
	30	Zb. Besko (Wisłok)	6,20	12,60	8,99	8,41	13,21	4,80	4,22	88
	31	Zb. Solina ** (San)	9,00	34,10	425,41	472,00	472,04	0,00	46,63	-
RZGW w Warszawie	32	Zb. Brody Iłżeckie (Kamienna)	3,64	3,41	5,54	6,72	7,59	0,88	2,05	234
	33	Zb. Wióry (Świślina)	1,10	1,73	16,71	15,73	34,66	18,93	17,95	95
	34	Zb. Sulejów (Pilica)	30,00	31,50	62,45	75,11	84,33	9,22	21,88	237
	35	Zb. Cieszanowice (Luciąża)	0,18	1,27	4,92	7,34	9,10	1,76	4,18	238
	36	Zb. Miedzna (Wąglanka)	1,94	1,59	3,14	3,40	3,80	0,40	0,66	165
	37	Zb. Domaniów (Radomka)	1,50	2,93	4,64	9,90	14,37	4,47	9,73	218
	38	Zb. Włocławek***** (Wisła)	774,00	759,00	331,53	369,880	453,590		rzędna wody górnej: 56,72 m n.p.m.	

	39	Zb. Dębe***** (Narew)	181,00	184,00	89,30	89,960	95,980		rzędna wody górnej: 79,00 m n.p.m.	
RZGW we Wrocławiu	40	Topola (Nysa Kłodzka)	14,00	16,42	16,39	16,49	21,68	5,19	5,30	102
	41	Kozielno (Nysa Kłodzka)	7,70	14,00	11,75	12,92	16,30	3,38	4,56	135
	42	Otmuchów (Nysa Kłodzka)	7,0	11,42	38,64	58,39	129,17	70,78	90,53	128
	43	Nysa (Nysa Kłodzka)	12,0	18,51	43,64	65,69	121,70	56,01	78,06	139
	44	Mietków (Bystrzyca)	2,00	5,02	25,35	63,02	77,22	14,20	51,87	365
	45	Dobromierz (Strzegomka)	0,25	1,18	6,21	10,00	11,35	1,35	5,14	381
	46	Słup (Nysa Szalona)	0,71	3,17	18,35	30,98	38,05	7,07	19,71	279
	47	Bukówka (Bóbr)	0,70	1,50	9,46	12,77	16,66	3,89	7,20	185
	48	Sosnówka (Czerwonka)	0,18	2,24	9,98	10,93	14,84	3,91	4,87	124
	49	Pilchowice ** (Bóbr)	32,00	41,80	28,90	33,00	50,00	17,00	21,10	124
	50	Złotniki ** (Kwisa)	8,90	18,40	10,07	10,50	12,10	1,60	2,03	127
	51	Leśna ** (Kwisa)	4,70	15,00	6,27	8,00	16,80	8,80	10,53	120
52	Lubachów ** (Bystrzyca)	0,40	2,20	4,94	5,84	6,81	0,97	1,87	193	

\* wartości stałe

\*\* Zbiorniki energetyczne

\*\*\*\* Ujęcie wody pitnej

\*\*\*\*\*zbiornik przepływowy

" rzędne piętrzenia zbiornika Włocławek (m n.p.m.): Min PP: 56,5, NPP: 57,3 MaxPP: 57,3

" rzędne piętrzenia zbiornika Dębe (m n.p.m.): Min PP: 78,52, NPP: 79,02 MaxPP: 79,22

### Obszar administrowany przez RZGW w Białymstoku

Zbiornik Siemianówka pracuje zgodnie z obowiązującymi instrukcjami. Aktualna pojemność powodziowa wynosi 34,50 mln m<sup>3</sup>. Zbiornik dysponuje rezerwą powodziową na poziomie 241,26 %.

### Obszar administrowany przez RZGW w Bydgoszczy

Na zbiorniku Pakość rzędna piętrzenia wynosi 75,72 m n.p.m. (22 cm > Min PP), odpływ ze zbiornika 0,5 m<sup>3</sup>/s, na zbiorniku Gopło rzędna piętrzenia wynosi 76,38 m n.p.m. (2 cm > Min PP), odpływ średni wynosi 1,5 m<sup>3</sup>/s.

### Obszar administrowany przez RZGW w Gdańsku

W Regionie Wodnym Dolnej Wisły brak dużych, sztucznych zbiorników wodnych o istotnym znaczeniu przeciwpowodziowym objętych systemem monitorowania w ramach osłony przeciwpowodziowej kraju. Informacje o zbiorniku we Włocławku, który ma znaczenie dla osłony regionu, podaje RZGW w Warszawie.

## **Obszar administrowany przez RZGW w Gliwicach**

Zgodnie zaleceniami OTKZ zbiorniki: Dzierżno Duże, Wisła Czarne i Kozłowa Góra posiadają obniżony poziom piętrzenia.

Zbiornik **Kozłowa Góra**, rzeka Brynica: posiada **5%** rezerwy powodziowej.

Zbiornik **Dzierżno Duże**, rzeka Kłodnica: posiada **62%** rezerwy powodziowej.

Zbiornik **Pogoria III**, rzeka Pogoria: posiada **80%** rezerwy powodziowej.

Na pozostałych zbiornikach będących w administracji RZGW w Gliwicach rezerwa powodziowa jest w pełni zachowana.

### Sytuacja w dorzeczu Górnej Odry po stronie czeskiej:

Zbiornik VD Kružberk, rzeka Moravice posiada 86,81% rezerwy powodziowej.

Zbiornik VD Morávka, rzeka Morávka posiada 39,85% rezerwy powodziowej.

Zbiornik VD Olešná, rzeka Olešná posiada 65,46% rezerwy powodziowej.

Pozostałe zbiorniki pracują w zakresie pojemności użytkowych i posiadają pełne rezerwy powodziowe (100%).

Źródło informacji - portal Povodi Odry, stan na 21.11.2023 r., godz. 8:40 CET.

## **Obszar administrowany przez RZGW w Krakowie**

Sytuacja na zbiornikach jest stabilna i na bieżąco monitorowana. Zbiorniki posiadają rezerwy powodziowe większe od wielkości określonych w instrukcjach gospodarowania wodą. Wyjątkiem są zbiorniki wodne Tresna i Świnna Poręba, na których zaznaczyła się funkcja retencyjna. Aktualnie pojemność powodziowa na ZW Tresna wynosi 67%. W celu odtworzenia wymaganego NPP odpływ z kaskady zbiorników na Sole został zwiększony do 120 m<sup>3</sup>/s. Natomiast pojemność powodziowa na ZW Świnna Poręba wynosi 80%, a odpływ 13 m<sup>3</sup>/s.

## **Obszar administrowany przez RZGW w Lublinie**

Zbiornik Nielisz dysponuje rezerwą powodziową 212%. Aktualna pojemność powodziowa wynosi 16,69 mln m<sup>3</sup>.

## **Obszar administrowany przez RZGW w Poznaniu**

Zbiorniki Poraj i Jeziorsko posiada pełną rezerwą powodziową.

Na zbiorniku Jeziorsko rzędna piętrzenia wynosi 116,60 m n.p.m. (od wczoraj -1 cm, 340 cm poniżej NPP), średni dopływ do zbiornika wynosi 29,67 m<sup>3</sup>/s przy odpływie średnim z ostatniej doby 32,00 m<sup>3</sup>/s. Zbiornik dysponuje rezerwą 162,0 mln m<sup>3</sup>, z możliwością powiększenia o dalsze 20,5 mln m<sup>3</sup> pojemności forsowanej. Na zbiorniku Poraj rzędna piętrzenia wynosi 275,41 m n.p.m. (od wczoraj +5 cm, 9 cm poniżej NPP), średni dopływ do zbiornika wynosi 5,63 m<sup>3</sup>/s przy odpływie średnim z ostatniej doby 3,56 m<sup>3</sup>/s. Zbiornik dysponuje rezerwą 8,1 mln m<sup>3</sup>, z możliwością powiększenia o dalsze 4,1 mln m<sup>3</sup> pojemności forsowanej.

## **Obszar administrowany przez RZGW w Rzeszowie**

Zbiornik Besko posiada 88% rezerwy powodziowej.

Na zbiorniku Klimkówka rzędna piętrzenia wynosi 394,04 m n.p.m., średni dopływ do zbiornika wynosi 13,57 m<sup>3</sup>/s przy odpływie średnim z ostatniej doby 2,0 m<sup>3</sup>/s. Zbiornik dysponuje rezerwą 12,3 mln m<sup>3</sup>. Na zbiorniku Besko rzędna piętrzenia wynosi 332,53 m n.p.m., średni dopływ do zbiornika wynosi 12,6 m<sup>3</sup>/s przy odpływie średnim z ostatniej doby 6,2 m<sup>3</sup>/s. Zbiornik dysponuje rezerwą 4,2 mln m<sup>3</sup>. Na zbiorniku Solina rzędna piętrzenia wynosi 417,39 m n.p.m., dopływ do zbiornika wynosi 34,1 m<sup>3</sup>/s przy odpływie średnim z ostatniej doby 9,0 m<sup>3</sup>/s. Zbiornik dysponuje rezerwą 46,6 mln m<sup>3</sup>.

## Obszar administrowany przez RZGW w Warszawie

Zbiornik Wióry na Świślinie posiada 95% rezerwy powodziowej. Pozostałe zbiorniki posiadają wymagane rezerwy powodziowe.

Na Zbiorniku Włocławek dopływ średni dobowy na godz. 6:00 UTC wynosił około 760 m<sup>3</sup>/s, natomiast odpływ około 775 m<sup>3</sup>/s. Rzędna wody dolnej śluzy: 43,43 m n.p.m.

Na Zbiorniku Dębe dopływ średni dobowy na godz. 6:00 UTC wynosił około 180 m<sup>3</sup>/s i był równoważony odpływem.

Na Zbiorniku Wodnym Sulejów rzędna wody górnej na godz. 6:00 UTC wynosiła 165,90 m n.p.m.

Na Zbiorniku Wodnym Włocławek, ze względu na prace związane z remontem progu stabilizującego stanowisko dolne, codziennie w dni robocze od dnia 07.11.2023 r. do odwołania przepływ przez Stopień Wodny będzie wstrzymywany w godzinach 8.00-12.00.

Na Zbiorniku Wodnym Sulejów, ze względu na pomiary związane z optymalizacją pracy Elektrowni Wodnej Smardzewice, nastąpi czasowe obniżenie rzędnej wody górnej. Obniżanie rozpocznie się od dnia 1.11.2023 r., a zakończy w dniu 10.12.2023 r. przy osiągnięciu rzędnej 165,30 m n.p.m. Ponowne rozpoczęcie zwiększania piętrzenia rozpocznie się od dnia 15.12.2023 r.

## Obszar administrowany przez RZGW we Wrocławiu

Zbiorniki posiadają wolne pojemności powodziowe i dodatkowe. Dopływy do zbiorników kształtują się w strefie stanów średnich. Zbiorniki gromadzą nadmiar dopływającej wody. Urządzenia upustowe są drożne, urządzenia manewrowe są sprawne. Suche zbiorniki przeciwpowodziowe nie piętrzą wody z wyjątkiem suchego zbiornika Sobieszów, który 20.11.2023 r. od godziny 15:00 wszedł w fazę piętrzenia. Piętrzenie na zbiorniku utrzymywało się o około 1,5 m powyżej stanu ostrzegawczego, a stan ostrzegawczy utrzymywał się do godziny 1:00 dnia 21.11.2023 r. Poldery przeciwpowodziowe nie piętrzą wody. Wszystkie zbiorniki pracują zgodnie z instrukcjami gospodarowania wodą.

## 10. Informacja o żeglowności rzek i stanie urządzeń hydrotechnicznych.

### RZGW w Białymstoku

Wydano [Komunikat Nawigacyjny nr 23/2023r.](#) informujący o **zmianach godzin pracy śluz oraz redukcji oznakowania nawigacyjnego.**

Wydano [Komunikat Nawigacyjny nr 22/2023r.](#) informujący o **drożności drogi wodnej Narew** na całej szerokości w km 150+457, gdzie znajduje się jaz bukłakowy Elektrowni Energa S.A.

Wydano Komunikat Nawigacyjny nr 21/2023r. **dot. zmian godzin pracy śluz na drodze wodnej Kanału Augustowskiego**- szczegóły w [komunikacie nawigacyjnym 21/2023.](#)

Wydano [Komunikat Nawigacyjny nr 19/2023 r.](#) dot. występujących utrudnień na Kanale Łuczański:

- Zgodnie z wydanym Komunikatem Nawigacyjnym nr 2/2023 na Kanale Łuczańskim prowadzone są prace remontowe;
- Zgodnie z wydanym Komunikatem Nawigacyjnym nr 14/2023 awaria mostu obrotowego na Kanale Łuczańskim skutkuje brakiem możliwości przejścia również przez jednostki upoważnione;
- Z dniem 16 sierpnia 2023 r. na Kanale Łuczańskim rozpoczynają się prace budowlane w obrębie mostu kolejowego (km 62+000 szlaku głównego Pisz – Węgorzewo) zaplanowane do 30.04.2024

W związku z powyższym Kanał Łuczański pozostaje do odwołania zamknięty dla ruchu jednostek pływających. O wszelkich zmianach użytkownicy dróg wodnych Systemu Wielkich Jezior Mazurskich będą informowani w kolejnych komunikatach nawigacyjnych.

Wydano [Komunikat Nawigacyjny nr 18/2023r.](#) dotyczący utrudnień i zmian związanych z oznakowaniem żegludowym i godzinami pracy śluz:



- odcinek Kanału Augustowskiego od śluzy Sosnówek do śluzy Kudrynki jest porośnięty roślinnością wodną co może być utrudnieniem dla żeglugi w tym łodzi motorowodnych.
- na śluzie Mikaszówka śluzowania odbywają się wyłącznie w następujących godzinach tj.: 9.00; 10.00; 11.00; 12.00; 13.00; 14.00; 15.00; 16.00; 17.00; 18.00 i 18.30 lub jeżeli zbierze się minimum 10 jednostek pływających.
- na jeziorze Studzieniczne wprowadza się nakaz nieprzekraczania prędkości 12 km/h (wartość podana na znaku B.6) - zmiana zapisu z Komunikatu Nawigacyjnego nr 3/2023 r. z dnia 26.04.2023
- w zakresie pozostałych utrudnień żeglugowych na Kanale Augustowskim pozostają w mocy Komunikaty Nawigacyjne: nr 3/2023 r. z dnia 26.04.2023 r. oraz nr 15/2023 r. z dnia 28.06.2023 r.

Aktualna głębokość tranzytowa na szlaku żeglugowym rzeki Narew wynosi 30 cm - szczegółowe informacje dotyczące występowania wypłyceń zawarto w [Komunikacie Nawigacyjnym nr 16/2023](#).

Utrudnienia na **Kanale Augustowskim** na odcinku **od śluzy Kudrynki do śluzy Kurzyniec** - szczegółowe informacje zawarto w [Komunikacie Nawigacyjnym nr 15/2023](#).

Z dniem 27 czerwca 2023 r. do odwołania most obrotowy na **Kanale Łuczańskim jest zamknięty** dla ruchu wodnego do odwołania. Szczegółowe informacje zawarto w [Komunikacie Nawigacyjnym nr 14/2023](#).

Z dniem **13 czerwca 2023 r.** została **zamknięta droga wodna rz. Narew w km 150+457** - szczegółowe informacje zawarto w [Komunikacie Nawigacyjnym nr. 11/2023r.](#)

Z dniem **06 czerwca 2023 r.** zostanie **zamknięta jedna sekcja jazu piętrzącego bukłakowego Elektrowni ENERGA Ostrołęka S.A. w km 150 + 457 rzeki Narew** - szczegółowe informacje zawarto w [Komunikacie Nawigacyjnym nr. 10/2023r.](#)

**Utrudnienia** na drodze wodnej rzeki **Pisy od jeziora Roś (km 80+000) do ujścia do Narwi (km 0+000)** z uwagi na **niski stan wód**- szczegółowe informacje zawarto w [Komunikacie Nawigacyjnym nr. 9/2023r.](#)

Z dniem **1 maja 2023 r.** otwiera się dla żeglugi drogę w wodną **rzeki Pisy od jeziora Roś (km 80+000) do ujścia Pisy do Narwi (km 0+000)** – szczegółowe informacje zawarto w [Komunikacie Nawigacyjnym nr. 4/2023r.](#)

Z dniem **28 kwietnia 2023 r.** otwiera się dla żeglugi drogę wodną **Kanał Augustowski** – szczegółowe informacje zawarto w [Komunikacie Nawigacyjnym nr. 3/2023r.](#)

Z dniem **28 kwietnia 2023 r.** otwiera się dla żeglugi drogi wodne **Systemu Wielkich Jezior Mazurskich** – szczegółowe informacje zawarto w [Komunikacie Nawigacyjnym nr. 2/2023r.](#)

Z dniem **21 kwietnia 2023 r.** otwiera się dla żeglugi drogę wodną rzeki Narew – szczegółowe informacje zawarto w [Komunikacie Nawigacyjnym nr. 1/2023r.](#)

Komunikaty nawigacyjne dostępne są pod adresem: <http://bialystok.wody.gov.pl/komunikaty-nawigacyjne>.

## **RZGW w Bydgoszczy**

[Komunikat Nawigacyjny nr 18/2023 z 9.11.2023 r.](#) W związku z utrzymującą się niekorzystną sytuacją hydrologiczną w obrębie stacji wodowskazowej Białosłowie znajdującej się w km 76+090 rzeki Noteci dolnej, a także na potrzeby zapewnienia odpowiednich warunków do realizacji inwestycji pn. „Przywrócenie drożności morfologicznej rzeki Noteci od Pakość do Krostkowa”, zostanie przeprowadzony demontaż jazów na poszczególnych stopniach wodnych: Nowe, Walkowice, Romanowo .

**W związku z powyższym, od 13 listopada 2023 r. nastąpi okresowe zamknięcie dla żeglugi drogi wodnej na odcinku rzeki Noteci dolnej w km 68+200 – 128+330**

[Komunikat nawigacyjny nr 17/2023 z 27.10.2023 r.](#) Awaria mechanizmu klap na śluzie nr 4 Czyżkówko.

Od 28 października 2023 r. zostaje wyłączona z eksploatacji Śluza nr 4 Czyżkówko położona w km 15+970 na Kanale Bydgoskim, na połączeniu wodnym Wisła - Odra, w związku z koniecznością przeprowadzenia prac remontowych mechanizmów otwierania i zamykania kłapy górnej na ww. obiekcie.

Z dniem **17 kwietnia 2023 r.** otwiera się dla żeglugi administrowane śródlądowe drogi wodne na połączeniu wodnym Wisła – Odra oraz na połączeniu wodnym rzeka Warta – Kanał Bydgoski, **na odcinkach wskazanych poniżej:**

- I. na połączeniu wodnym Wisła – Odra
  - **Kanał Bydgoski** w km drogi wodnej od 014+800 do 038+900
  - **Noteć dolna** w km drogi wodnej od 038+900 do 176+200
- II. na połączeniu wodnym Warta – Kanał Bydgoski
  - **Kanał Ślesiński** w km drogi wodnej od 026+460 do 032+000
  - **Jezioro Gopło** w km drogi wodnej od 032+000 do 059+500
  - **Noteć górna** w km drogi wodnej od 059+500 do 121+600
  - **Kanał Górnonotecki** w km drogi wodnej od 121+600 do 146+600

Szczegóły oraz informacje dotyczące czasu śluzowań dostępne są w [komunikacie nawigacyjnym nr 2/2023](#).

Z dniem **15 grudnia 2022 r.** w związku z planowanym przystąpieniem do realizacji zadania pn. „Remont śluzy nr 8 w Nakle Nad Notecią zlokalizowanej na Kanale Bydgoskim” na odcinku połączenia wodnego Wisła – Odra, **Śluza nr 8 Nakło Wschód w km 38+900 zostanie wyłączona z eksploatacji, przez co przeprawa jednostek pływających przez ww. stopień wodny będzie uniemożliwiona.** Planowany termin zakończenia prac: **9 grudnia 2023 r.** [Szczegóły w komunikacie nawigacyjnym nr 17/2022.](#)

O przywróceniu śluzy do pełnej eksploatacji powiadomimy osobnym Komunikatem Nawigacyjnym.

Komunikaty nawigacyjne dostępne są pod adresem: <http://bydgoszcz.wody.gov.pl/komunikaty-nawigacyjne>.

## **RZGW w Gdańsku**

Poza sezonem żeglugowym drogi wodne Regionu Wodnego Dolnej Wisły pozostające w zarządzie RZGW Gdańsk są otwarte do czasu wystąpienia pierwszych zjawisk lodowych. Od dnia 1.10.2023 zmianie ulegają godziny otwarcia śluz i pochylni. Funkcjonowanie obiektów żeglugowych poza sezonem jest szczegółowo omówione w komunikacie nawigacyjnym Nr 56/2023 z dnia 28.09.2023, który jest dostępny na podanej niżej stronie internetowej. O wszystkich zmianach w warunkach żeglugi oraz o ewentualnych ograniczeniach będziemy na bieżąco informować w kolejnych komunikatach.

Informacje szczegółowe znajdują się w Komunikatach Nawigacyjnych oraz codziennych informacjach żeglugowych publikowanych na naszej stronie internetowej: <https://gdansk.wody.gov.pl/komunikaty-nawigacyjne>

Jednocześnie informujemy realizacją remontu progu stabilizującego dolne stanowisko Stopnia Wodnego Włocławek w okresie od 07.11.2023 r. codziennie w godzinach od 8:00 do 12:00 będą realizowane wstrzymania przepływu wody przez Stopień Wodny Włocławek. Każdorazowe zatrzymanie spowoduje obniżenie poziomu wody w Wiśle o około 1,5 metra w rejonie Włocławka i o około 1 metr w rejonie Torunia.

Pogorszenie warunków dla żeglugi poniżej stopnia utrzymywać się będzie do 12 godzin po wstrzymaniu przepływu. W związku z powyższym prosimy o zachowanie ostrożności.

## **RZGW w Gliwicach**

### **KANAŁ GLIWICKI:**

Po usunięciu awarii, od godz. 11:00 dnia 6.11.2023 r. przywrócone zostają śluzowania komorą południową **Śluzy Łabędy** w km 38+510 Kanału Gliwickiego.

Na podstawie opublikowanego poprzez Dziennik Urzędowy Województwa Opolskiego Rozporządzenia porządkowego nr 0510/P/30/2023 Wojewody Opolskiego z dnia 22 września 2023 r. uchylającego Rozporządzenie porządkowe nr 0510/P/29/2023 Wojewody Opolskiego z dnia 11 września 2023 r. w sprawie wprowadzenia zakazu korzystania z wód Kanału Gliwickiego, od godz. 6:00 dnia 23 września 2023 r. przywraca się śluzowania przez:

- Śluzę Kłodnica w km 3+630 Kanału Gliwickiego,
- Śluzę Nowa Wieś w km 7+800 Kanału Gliwickiego,
- Śluzę Sławięcice w km 15+110 Kanału Gliwickiego,
- Śluzę Rudziniec w km 21+570 Kanału Gliwickiego:

Szczegóły w [komunikacie nawigacyjnym nr 64/2023](#). Jednocześnie informuje, że (w części dla przedmiotowych obiektów) ważność traci [komunikat nawigacyjny nr 60/2023](#) i [komunikat nawigacyjny nr 61/2023](#).

Z uwagi na prace konserwacyjne, w terminie od 06:00 dnia 04.09.2023 r. do odwołania, zamyka się dla żeglugi komorę północną Śluzy Nowa Wieś w km. 7+800 Kanału Gliwickiego. W tym okresie śluzowania odbywać się będą wyłącznie komorą południową. Szczegóły w [komunikacie nawigacyjnym nr 56/2023](#).

Od dnia 23.03.2023 r., od godz. 06:00 **otwiera się dla żeglugi Kanał Gliwicki w km 0+000 – 39+400**. Z uwagi na zamulenie sekcji V (Dzierżno – Łabędy) i VI (Łabędy – Port Gliwice) głębokości tranzytowe zachowane są w osi kanału natomiast przy brzegach głębokości mają wartość od 100 do 180 cm. Głębokość tranzytowa V sekcji Kanału w powyższym terminie będzie wynosiła 100 cm. Lokalne wypłytenie przy wejściu na Kanał Kędzierzyński – głębokości mają wartość od 120 do 170 cm. Szczegóły w [komunikacie nawigacyjnym nr 6/2023](#).

### **KANAŁ KĘDZIERZYŃSKI**

Od dnia 23.03.2023 r. od godz. 06:00 otwiera się dla żeglugi Kanał Kędzierzyński w km 0+000 – 5+600. Ze względu na lokalne odsypiska i nieuregulowane brzegi zalecamy zachowanie szczególnej ostrożności w trakcie rejsu oraz pływanie w osi kanału. Szczegóły w [komunikacie nawigacyjnym nr 6/2023](#).

### **ODRA**

Na potrzeby prac modernizacyjnych prowadzonych na stopniu wodnym Januszkowice, w dniach **od 14.11.2023 r. od godz. 6:00, do 25.11.2023 r. do godz. 17:00, zostanie obniżony poziom wody górnej na jazie Januszkowice o 20 cm.**

**Szlak żeglugowy rzeki Odry jest otwarty z ograniczeniami:**

#### **1. Rzeka Odra w km 51+000 – 88+000:**

- Przy stanie wodowskazowym na posterunku Racibórz Miedonia poniżej 180 cm szlak żeglugowy zamknięty dla żeglugi.
- Przy stanie wodowskazowym na posterunku Racibórz Miedonia w zakresie 180 – 210 cm szlak żeglugowy otwarty z ograniczeniami. Możliwa żegluga jednostek o zanurzeniu do 50 cm.
- Przy stanie wodowskazowym na posterunku Racibórz-Miedonia w zakresie 210 - 400 cm szlak żeglugowy otwarty (parametry drogi wodnej dla klasy Ia).

Utrudnienia na szlaku – mogą występować lokalne utrudnienia w postaci zalegających w korycie rzeki konarów drzew i gałęzi. W związku z powyższym prosimy o zachowanie szczególnej ostrożności w trakcie rejsu.

2. Rzeka Odra **w km 95+540** – głębokość tranzytowa 50 cm.
3. Rzeka Odra **w km 88+000 – 95+600** – głębokość tranzytowa 80 cm.
4. Rzeka Odra **w km 95+600 – 181+300** – głębokość tranzytowa 120 cm.

Komunikaty nawigacyjne dostępne są pod adresem: <https://gliwice.wody.gov.pl/komunikaty-nawigacyjne>.

### **RZGW w Krakowie**

Zgodnie z treścią [komunikatu nawigacyjnego nr 27/2023](#) z dnia 31.08.2023 r. informujemy, że od 29.08.2023 r. do 31.01.2024 r. od km 77+220 do km 90+050 drogi wodnej rzeki Wisły wykonywane będą prace podwodne związane z przeglądem podwodnym, oceną stanu technicznego, inspekcją oraz wycięciem podpór tymczasowych pod nowym mostem kolejowym.

Zgodnie z treścią [komunikatu nawigacyjnego nr 21/2023](#) z dnia 26.06.2023 r., w związku z rozpoczęciem prac remontowych lewego przęsła bramy przeciwpowodziowej bramy przeciwpowodziowej na Kanale Łączany-Skawina,

od dnia 27 czerwca 2023 r. do odwołania lewe przęsło będzie zamknięte dla żeglugi, a żegluga będzie odbywać się prawym przęsłem.

Zgodnie z treścią [komunikatu nawigacyjnego nr 6/2023](#) z dnia 30.01.2023 r. w związku z awarią instalacji elektrycznej, **śluza przy SW Przewóz od dnia 30 stycznia 2023 r. do odwołania jest nieczynna dla żeglugi.**

Zgodnie z treścią [komunikatu nawigacyjnego nr 16/2022](#), z dnia 08.07.2022 r. informujemy, że w związku z prowadzonymi pracami remontowymi kierownicy w awanporcie dolnym **stopnia wodnego Kościuszko**, z uwagi na bezpieczeństwo użytkowników drogi wodnej, **od dnia 08 lipca 2022 r. do odwołania zawieszają się służowanie w porze nocnej.**

Zgodnie z treścią [komunikatu nawigacyjnego nr 13/2022](#), z dnia 15.06.2022 r. informujemy, że od dnia **14.06.2022 r. szlak żeglugowy na rzece Wiśle od km 61+200 (Tynec) do km 79+150 jest oznakowany** zgodnie z §5.02 Rozporządzenia Ministra Infrastruktury z dnia 28 kwietnia 2003 r. w sprawie przepisów żeglugowych na śródlądowych drogach wodnych (Dz.U z 2003 r. nr 212 poz. 2027) i odpowiada wymogom regulującym zasady uprawiania żeglugi w porze nocnej. Z żeglugi nocnej tymczasowo wyłączony jest odcinek od km 79+150 do km 80-870 (stopień wodny Dąbie) z uwagi na modernizację linii kolejowej, w tym mostu kolejowego przez rzekę Wisłę.

Zgodnie z treścią [komunikatu nawigacyjnego nr 8/2022](#), od dnia 17.05.2022 r. **mogą nastąpić utrudnienia w żegludze, z uwagi na okresowe uruchamianie progu piętrzącego Elektrowni w Połańcu**, zlokalizowanego w km 223+650 rzeki Wisły.

Zgodnie z treścią [komunikatu nawigacyjnego nr 5/2022](#) w związku z prowadzonymi pracami remontowymi na **stopniu wodnym Kościuszko**, od dnia 09 maja 2022 r. do odwołania, w robocze dni tygodnia: od poniedziałku do czwartku w godzinach 7.00 do 18.00 oraz w piątek w godzinach 7.00 do 15.00 **wprowadza się następujące godziny służowań**: w górę rzeki : 8.00, 11.15, 14.00, 16.00, 18.00 w dół rzeki : 9.30, 13.00, 15.30, 17.30

Szlak żeglowny na odcinku od km 0+600 do 92+600 Wisły otwarty dla żeglugi przy ograniczeniu jego parametrów wskazanych w załącznikach [utrudnienia 1](#), [utrudnienia 2](#), [utrudnienia 3](#). W km 79+000 do km 80+900 mogą wystąpić dodatkowe utrudnienia w żegludze w związku z realizacją prac pn. „Prace na linii kolejowej E30 na odcinku Kraków Główny Towarowy – Rudzice wraz z dobudową torów linii aglomeracyjnej”. Na czas prowadzenia prac szlak żeglowny oznakowany został dodatkowymi znakami żeglugowymi, a odcinek drogi wodnej od km 79+100 do km 80+900 (Stopień Wodny Dąbie) zostanie wyłączony z uprawiania żeglugi nocnej i oznakowany sygnalizacją świetlną. Od km 92+600 do km 295+200 - odcinek otwarty dla żeglugi. Wymagana głębokość tranzytowa wynosząca 1,6 m lokalnie nie jest zachowana. Szczegóły znajdują się w załączniku [utrudnienia 4](#), [utrudnienia 5](#), [utrudnienia 6](#).

Komunikaty nawigacyjne dostępne są pod adresem: <http://krakow.wody.gov.pl/komunikaty-nawigacyjne>

## RZGW w Lublinie

Oznakowanie szlaku żeglownego zostało wystawione na następującym odcinku drogi wodnej:

- **rzeka Bug od km 42+200 do 224+200**

W związku z powyższym wyżej wymieniony odcinek drogi wodnej jest od dnia 26 kwietnia otwarty. Szczegółowe informacje zawarto w [Komunikacie Nawigacyjnym nr 1/2023 r.](#)

Komunikaty nawigacyjne dostępne są pod adresem: <http://lublin.wody.gov.pl/komunikaty-nawigacyjne>

## RZGW w Poznaniu

Na obszarze administrowanym przez RZGW w Poznaniu otwarta dla żeglugi jest cała droga wodna, tj. Warta w km 0+000 – 406+600 oraz na Kanał Ślesiński w km 0+000 – 26+460 (Komunikaty nawigacyjne 3/2023, 4/2023, 5/2023).

Komunikaty nawigacyjne dostępne są pod adresem: <http://poznan.wody.gov.pl/komunikaty-nawigacyjne>

## RZGW w Szczecinie

Informujemy, że w związku z okresem zimowym, w którym spodziewane jest wystąpienie zjawisk lodowych, administracja drogi wodnej od dnia 20.11.2023 r. przystąpiono do redukcji oznakowania nawigacyjnego na jeziorze Dąbie. Szczegóły w [komunikacie nawigacyjnym nr 34/2023](#).

Informujemy, że administracja drogi wodnej **wznowiła sondowania I, II, III i IVa odcinka eksploatacyjnego rzeki Odry** od km 542,4 do km 677,2. Szczegóły w komunikacie nawigacyjnym nr [30/2023](#).

Informujemy, że w związku z pracami saperskimi w rejonie Skońnicy Schwedt w km 3,4 (ujście do rzeki Odry) oraz na rzece Odrze od km 696,8 do km 697,1 w terminie od 09.10.2023 r. do 29.02.2024 r. dochodzić może do utrudnień w ruchu żegludowym. Możliwe są krótkotrwałe zamknięcia szlaku żeglownego. Szczegóły w komunikacie nawigacyjnym nr [29/2023](#).

W związku z prowadzonymi pracami przy nowobudowanym moście kolejowym w km 733,7 rzeki Regalicy, od dnia 31.08.2023 r. do odwołania mogą wystąpić utrudnienia w żegludze – zawężenie toru żeglownego. Szczegóły w komunikacie nawigacyjnym nr [28/2023](#).

Z powodu prac przy filarze mostu kolejowego w Kostrzynie nad Odrą km 615,10 rzeki Odry w terminie w terminie od 07.02.2023 r. do końca 2023 roku (z możliwym przedłużeniem terminu) dochodzić będzie do utrudnień w ruchu żegludowym. Szlak zostanie oznakowany zgodnie z obowiązującymi przepisami żegludowymi. Prosimy o zachowanie szczególnej ostrożności przechodząc wskazanym rejonem.

W związku z występującymi bardzo niskimi stanami wody od dnia 10.06.2023 r. do odwołania zaprzestaje się wykonywania sondowań i kontroli na:

- **I odcinku eksploatacyjnym rzeki Odry tj. od km 542,4 (ujście rz. Nysy Łużyckiej) do km 586,0 (m. Słubice).** Obowiązuje od dnia **14.07.2023 r.** Szczegóły w komunikacie nawigacyjnym nr [22/2023](#).
- **III odcinku eksploatacyjnym rzeki Odry tj. od km 617,6 (ujście rzeki Warty) do km 667,2 (m. Hohensaaten).** Szczegóły w komunikacie nawigacyjnym nr [20/2023](#).
- **II odcinku eksploatacyjnym rzeki Odry tj. od km 586,0 (m. Słubice) do km 617,2 (ujście rzeki Warty).** Obowiązuje od dnia **23.06.2023 r.** Szczegóły w komunikacie nawigacyjnym nr [21/2023](#)
- **IVa odcinku eksploatacyjnym rzeki Odry tj. od km 667,2 (m. Hohensaaten) do km. 677,2 (wjazd do żwirowni w m. Bielinek).** Obowiązuje od dnia **14.07.2023 r.** Szczegóły w komunikacie nawigacyjnym nr [22/2023](#)

Od dnia 25.05.2023 r. dopuszczona jest żegluga całodobowa na drogach wodnych w administracji RZGW Szczecin. Szczegóły w komunikatach nawigacyjnych nr [14/2023](#), nr [15/2023](#), nr [16/2023](#) i nr [18/2023](#).

Informujemy o zmienionej organizacji ruchu pod mostem kolejowym w km 733,7 rzeki Regalicy. Ruch będzie się odbywał pomiędzy przęsłami mostu wskazanymi w komunikacie nawigacyjnym nr [10/2023](#). **Żegluga pod zwodzonym przęsłem mostu jest zabroniona.** Jednostki chcące przejść wskazanym rejonem proszone są o zgłaszanie tego zamiaru na kanale 10 VHF. Prosimy także o zapoznanie się z komunikatem nawigacyjnym nr [09/2022](#) informującym o utrudnieniach związanych z pracami budowlanymi w terminie od 22.02.2022 r. do odwołania. **Od dnia 03.06.2023 r.** w wyniku prowadzonych prac budowlanych związanych z nasuwaniem konstrukcji stalowej mostu kolejowego w km 733,7 rzeki Regalicy **nastąpi ograniczenie wysokości prześwitu nad zwierciadłem wody - 6,20 m do WWŻ.** Szczegóły w komunikacie nawigacyjnym nr [19/2023](#).

Informujemy, że w **km 615,11 rzeki Odry** w terminie **od 09.11.2022 r. do odwołania** odbywać się będą **prace nurkowe.** Możliwe utrudnienia w ruchu żegludowym. Szlak zostanie oznakowany zgodnie z obowiązującymi przepisami żegludowymi. Prosimy o zachowanie szczególnej ostrożności przechodząc wskazanym rejonem.

W związku z usuwaniem materiałów niebezpiecznych na **skońnicy Schwedt** na odcinku w **km 0,5 – 3,4** w terminie **od 20.10.2022 r. do 31.12.2026 r.** dochodzić będzie do utrudnień w ruchu żegludowym. Na czas prowadzenia prac zabezpieczona jest możliwość przejazdu przez skońnicę Schwedt. Prosimy zwracać szczególną uwagę na wystawione oznakowanie nawigacyjne.

W związku z rozpoczęciem prac modernizacyjnych zabudowy hydrotechnicznej (ostrogi) na rzece Odrze w **km 581,0 – 585,7, 604,0 – 605,0, 612,7 – 614,8, 645,5 – 663,0** do odwołania zostanie wystawione tymczasowe oznakowanie

nawigacyjne. Przechodząc wskazanym rejonem prosimy o zachowanie szczególnej ostrożności. [Szczegóły w komunikatach 07/2022, 08/2022.](#)

Od dnia **06.04.2021 r. na moście w Siekierkach km 653,9 rzeki Odry** będą prowadzone prace remontowe z częściowym zamknięciem prześła żeglownego. Szczegóły w [komunikacie 16/2021](#). Proszę zachować szczególną ostrożność przechodząc wskazanym rejonem.

W dniach **01.08.2022 - 30.09.2024** z powodu prac budowlanych związanych z przeciwpowodziową ścianką mobilną **we Frankfurcie nad Odrą w km 582,7 – 585,9** dochodzić będzie do utrudnień w ruchu żeglugowym.

Komunikaty nawigacyjne dostępne są pod adresem: <https://szczecin.wody.gov.pl/komunikaty-nawigacyjne>.

## **RZGW w Warszawie**

**Nowe:** Rozpoczęto redukcję oznakowania nawigacyjnego na sezon zimowy na drodze wodnej Wisły w km 551 – 680, to znaczy od ujścia Narwi w rejonie Modlina do ujścia Zgłowiączki we Włocławku. W związku z powyższym żeglugę po wyżej wymienionym odcinku drogi wodnej Wisły dopuszcza się wyłącznie pod warunkiem znajomości lokalnych warunków nawigacyjnych oraz z zachowaniem szczególnej ostrożności.

Szczegóły dostępne są pod adresem: [Komunikat Nawigacyjny nr 56/2023](#).

Informujemy o rozpoczęciu redukcji oznakowania nawigacyjnego na sezon zimowy na drodze wodnej Wisły w km 431+900 – 500+000, to znaczy od ujścia Radomki do mostu Południowego w Warszawie oraz w km 520+300 – 551+000, to znaczy od połączenia z Kanałem Żerańskim do ujścia Narwi.

W związku z powyższym żeglugę po wyżej wymienionych odcinkach drogi wodnej Wisły dopuszcza się wyłącznie pod warunkiem znajomości lokalnych warunków nawigacyjnych oraz z zachowaniem szczególnej ostrożności.

Szczegóły dostępne są pod adresem: [Komunikat Nawigacyjny nr 55/2023](#).

Oznakowanie mostu Średnicowego w Warszawie w km 512+100 drogi wodnej Wisły zostało przystosowane do żeglugi całodobowej. W związku z powyższym traci ważność [Komunikat Nawigacyjny nr 26/2023](#) z dnia 12.07.2023 r.

Tym samym oznakowanie nawigacyjne na drodze wodnej Wisły w km 510+600 – 515+600, to znaczy na całym odcinku od mostu Łazienkowskiego do Gdańskiego w Warszawie jest przystosowane do żeglugi całodobowej.

Dla jednostek pływających korzystających z omawianego odcinka drogi wodnej w godzinach od zmierzchu do świtu wprowadza się ograniczenie prędkości względem brzegu do 8 km/h dla ruchu w górę rzeki oraz do 10 km/h dla ruchu w dół rzeki.

Przypominamy o utrudnieniach związanych z budową mostu pieszo-rowerowego przez Wisłę w km 513+500, opisanych w [Komunikacie Nawigacyjnym nr 08/2022](#). Prosimy o zachowanie szczególnej ostrożności i stosowanie się do oznakowania zamontowanego w rejonie omawianej budowy.

Szczegóły dostępne są pod adresem: [Komunikat Nawigacyjny 54/2023](#).

Zapowiedziane w [Komunikacie Nawigacyjnym nr 50/2023](#) czasowe wstrzymania przepływu przez Stopień Wodny Włocławek, w związku z aktualną sytuacją hydrologiczną, nie będą się odbywały w dniach 1-6 listopada 2023 r. Następne wstrzymania w związku z realizacją remontu progu stabilizującego stanowisko dolne Stopnia Wodnego Włocławek planowane są od 7 listopada 2023 r. do odwołania, codziennie w dni robocze, w godzinach 8.00 – 12.00. Każdorazowe wstrzymanie przepływu będzie skutkowało spadkiem stanu wody poniżej Stopnia Wodnego Włocławek: w rejonie Włocławka o ok. 1,5 m, a w rejonie Torunia o ok. 1,0 m. Omawiane pogorszenie warunków nawigacyjnych będzie się utrzymywało do 12 godzin po wstrzymaniu przepływu. W związku z powyższym osoby korzystające z drogi wodnej Wisły poniżej Stopnia Wodnego Włocławek proszone są o uwzględnienie wyżej opisanych znacznych wahań stanu wody i zachowanie szczególnej ostrożności.

Dodatkowe informacje można uzyskać pod numerem telefonu 54 233 93 95 wew. 25 oraz 601 381 189.

Szczegóły dostępne są pod adresem: [Komunikat Nawigacyjny 52/2023](#).

W rejonie od 508+000 do 509+000 km drogi wodnej Wisły, to znaczy pomiędzy mostem Siekierkowskim, a mostem Łazienkowskim w Warszawie, od 25 października prowadzone będą prace z użyciem pogłębiarki. Przewidywany termin zakończenia prac to grudzień b.r. W związku z powyższym osoby korzystające z drogi wodnej Wisły w omawianym rejonie proszone są o zachowanie szczególnej ostrożności. Szczegóły dostępne są pod adresem: [Komunikat Nawigacyjny 51/2023](#)

**Oznakowanie nawigacyjne na drodze wodnej Wisły w km 510+600 – 515+600, to znaczy od mostu Łazienkowskiego do Gdańskiego w Warszawie, zostało przystosowane do żeglugi całodobowej.** Dla jednostek pływających korzystających z omawianego odcinka drogi wodnej w godzinach od zmierzchu do świtu wprowadza się ograniczenie prędkości względem brzegu do 8 km/h dla ruchu w górę rzeki oraz do 10 km/h dla ruchu w dół rzeki. Przypominamy o utrudnieniach związanych z budową mostu pieszo-rowerowego przez Wisłę w km 513+500, opisanych w [Komunikacie Nawigacyjnym nr 08/2022](#). Prosimy o zachowanie szczególnej ostrożności i stosowanie się do oznakowania zamontowanego w rejonie omawianej budowy. **Uwaga** – wyjątek od przystosowania oznakowania do żeglugi całodobowej stanowi most Średnicowy w km 512+100, oznakowanie którego nie jest dostosowane do uprawiania żeglugi w porze nocnej. W związku z powyższym prosimy o nie przepływanie pod mostem Średnicowym w okresie od zmierzchu do świtu. O dostosowaniu oznakowania na moście Średnicowym do żeglugi całodobowej poinformujemy odrębnym Komunikatem Nawigacyjnym. Szczegóły dostępne są pod adresem: [Komunikat Nawigacyjny 26/2023](#)

Oznakowanie nawigacyjne zostało wystawione na drodze wodnej Narwi w km 42+000 – 83+500, to znaczy od rejonu mostu w ciągu drogi krajowej nr 62 w m. Wierzbica do ujścia Orzyca. **W związku z powyższym droga wodna Narwi w km 42+000 – 83+500 jest od dnia 31 maja 2023 r. otwarta.** Głębokość tranzytowa na omawianym odcinku jest w dniu 31 maja 2023 r. równa 0,7 m przy stanie wody 174 cm na wodowskazie Zambski Kościelne. Szczegóły dostępne są pod adresem: [Komunikat Nawigacyjny 19/2023](#)

Droga wodna **Kanału Żerańskiego w km 000+000 – 017+200**, to znaczy na całej długości od Wisły do Jeziora Zegrzyńskiego, **jest otwarta od dnia 17 maja 2023 r.** Głębokość tranzytowa na omawianym odcinku jest w dniu 17 maja 2023 r. równa 80 cm. W celu uzyskania dodatkowych informacji o warunkach żeglugowych na Kanale Żerańskim należy kontaktować się w dni robocze w godz. 8.00-15.00 z Zespołem Wsparcia Technicznego Zarządu Zlewni w Warszawie (tel. 22 58 70 473) – dla odcinka od **km 0+000 do km 9+200**, lub z Obiektem Hydrotechnicznym Dębe (tel. 22 782 30 00) dla odcinka od km 9+200 do 17+200, ewentualnie zapoznać się z wiadomościami publikowanymi na stronie internetowej: <https://warszawa.wody.gov.pl/> w zakładce „Komunikaty Nawigacyjne / Navigation Updates”. Szczegóły dostępne są pod adresem: [Komunikacie Nawigacyjnym 15/2023](#).

Oznakowanie nawigacyjne zostało wystawione na **drodze wodnej Wisły w km 551– 632**, to znaczy od ujścia Narwi do rejonu Płocka. W związku z powyższym **droga wodna Wisły od ujścia Narwi do rejonu Płocka jest otwarta od dnia 11 maja 2023 r.** Głębokość tranzytowa na omawianym odcinku jest w dniu 11 maja 2023 r. równa 40 cm – przy stanie wody na wodowskazie Wyszogród równym 370 cm. Aktualne stany wody dostępne są pod adresem: <https://hydro.imgw.pl/>. Szczegóły dostępne są pod adresem: [Komunikat Nawigacyjny 14/2023](#)

Oznakowanie nawigacyjne zostało wystawione na **drodze wodnej Wisły w km 520+300 – 551+000**, to znaczy od wejścia do Kanału Żerańskiego w Warszawie do ujścia Narwi. W związku z powyższym **droga wodna Wisły od wejścia do Kanału Żerańskiego w Warszawie do ujścia Narwi jest otwarta od dnia 11 maja 2023 r.** Głębokość tranzytowa na omawianym odcinku jest w dniu 11 maja 2023 r. równa 130 cm – przy stanie wody na wodowskazie Warszawa-Bulwary równym 143 cm. Aktualne stany wody dostępne są pod adresem: <https://hydro.imgw.pl/>. Szczegóły dostępne są pod adresem: [Komunikat Nawigacyjny 13/2023](#).

Oznakowanie nawigacyjne zostało wystawione na drodze wodnej Wisły w km 456+700 – 494+100 to znaczy od ujścia Pilicy do ujścia Jeziorki. W związku z powyższym **droga wodna Wisły od ujścia Pilicy do ujścia Jeziorki jest otwarta od dnia 9 maja 2023 r.** Głębokość tranzytowa na omawianym odcinku jest w dniu 9 maja 2023 r. równa 130 cm – przy stanie wody na wodowskazie Gusin równym 101 cm. Aktualne stany wody dostępne są pod adresem: <https://hydro.imgw.pl/>. Szczegóły dostępne są pod adresem: [Komunikat Nawigacyjny 12/2023](#)

Oznakowanie nawigacyjne zostało wystawione na drodze wodnej **Wisły w km 295+200 – 456+700**, to znaczy od ujścia Sanny do ujścia Pilicy. W związku z powyższym **droga wodna Wisły od ujścia Sanny do ujścia Pilicy jest otwarta od dnia 28 kwietnia 2023 r.** Głębokość tranzytowa na całym omawianym odcinku, tj. w **km 295+200–456+700 drogi wodnej Wisły**, jest w dniu 28 kwietnia 2023 r. równa 70 cm – przy stanie wody na wodowskazie Puławy-Azoty równym 246 cm. Głębokości szlaku żeglownego na poszczególnych odcinkach opublikowane są w Informacji Żeglownej na stronie: <https://warszawa.wody.gov.pl/komunikaty-nawigacyjne>. Aktualne stany wody dostępne są pod adresem: <https://hydro.imgw.pl/>. Szczegóły dostępne są pod adresem: [Komunikat Nawigacyjny 10/2023](#).

Pływające oznakowanie nawigacyjne zostało wystawione na drodze wodnej **Bugu w km 0+000 – 42+200** to znaczy od ujścia Bugu do Narwi do ujścia Liwca. W związku z powyższym droga wodna Bugu od ujścia do Narwi do ujścia Liwca jest **otwarta od dnia 27 kwietnia 2023 r.** Głębokość tranzytowa na omawianym odcinku jest w dniu 27 kwietnia 2023 r. równa 100 cm – przy stanie wody na wodowskazie Wyszków równym 353 cm. Szczegóły dostępne są pod adresem: [Komunikat Nawigacyjny 09/2023](#).

Pływające oznakowanie nawigacyjne zostało wystawione na drodze wodnej **Narwi w km 21+600 – 42+000** to znaczy od Stopnia Wodnego Dębe do mostu drogowego w Wierzbicy. W związku z powyższym droga wodna Narwi na odcinku od Stopnia Wodnego Dębe do mostu drogowego w Wierzbicy jest **otwarta od dnia 27 kwietnia 2023 r.** Głębokość tranzytowa na omawianym odcinku jest w dniu 27 kwietnia 2023 r. równa 200 cm – przy rzędnej wody górnej na Stopniu Wodnym Dębe równej 79,02 m n.p.m. Szczegóły dostępne są pod adresem: [Komunikat Nawigacyjny 08/2023](#).

Pływające oznakowanie nawigacyjne zostało wystawione na drodze wodnej **Wisły w km 494+100 – 500+000** to znaczy od ujścia Jeziorki do mostu Południowego w Warszawie. W związku z powyższym droga wodna Wisły w Warszawie na odcinku od ujścia Jeziorki do mostu Południowego w Warszawie jest otwarta **od dnia 24 kwietnia 2023 r.** Głębokość tranzytowa na omawianym odcinku jest w dniu 24 kwietnia 2023 r. równa 130 cm – przy stanie wody 277 cm na wodowskazie Warszawa-Nadwilanówka. Szczegóły dostępne są pod adresem: [Komunikat Nawigacyjny 07/2023](#).

Pływające oznakowanie nawigacyjne zostało wystawione na drodze wodnej **Wisły w km 515+600 – 520+300** to znaczy od mostu Gdańskiego do wejścia do Kanału Żerańskiego. W związku z powyższym droga wodna Wisły w Warszawie na odcinku od mostu Gdańskiego do wejścia do Kanału Żerańskiego jest otwarta **od dnia 24 kwietnia 2023 r.** Głębokość tranzytowa na omawianym odcinku jest w dniu 24 kwietnia 2023 r. równa 210 cm – przy stanie wody 188 cm na wodowskazie Warszawa-Bulwary. Szczegóły dostępne są pod adresem: [Komunikat Nawigacyjny 06/2023](#).

W **km 500+000 drogi wodnej Wisły**, to znaczy w rejonie mostu im. Anny Jagiellonki w Warszawie (mostu Południowego) trwają roboty budowlane. W związku z powyższym, ze względu na ruch jednostek pływających Wykonawcy oraz trwające prace budowlane, osoby korzystające z drogi wodnej Wisły w omawianym rejonie proszone są o **zachowanie szczególnej ostrożności. Użytkownicy drogi wodnej Wisły zamierzający przepłynąć pod mostem proszeni są o wcześniejszy kontakt z Wykonawcą robót** pod numerem telefonu: 726 999 012. Informujemy ponadto, że niniejszym traci ważność Komunikat Nawigacyjny nr 3/2023 w sprawie zamknięcia drogi wodnej Wisły w rejonie mostu Południowego. Szczegóły dostępne są pod adresem: [Komunikat Nawigacyjny 05/2023](#).

Pływające oznakowanie nawigacyjne zostało wystawione na drodze wodnej **Wisły w km 500+000 – 510+600** to znaczy od mostu Łazienkowskiego do mostu Południowego. W związku z powyższym droga wodna Wisły w Warszawie na odcinku od mostu Łazienkowskiego do mostu Południowego jest otwarta **od dnia 19 kwietnia 2023 r.** Głębokość tranzytowa na omawianym odcinku jest w dniu 19 kwietnia 2023 r. równa 190 cm – przy stanie wody 301 cm na wodowskazie Warszawa-Nadwilanówka. Szczegóły dostępne są pod adresem: [Komunikat Nawigacyjny 04/2023](#).

Oznakowanie nawigacyjne zostało wystawione na drodze wodnej **Wisły w km 632+000 – 680+000**. W związku z powyższym droga wodna na odcinku od rejonu Płocka do rejonu Włocławka jest **od dnia 10 stycznia 2023 r.** otwarta. Ze względu na trwający sezon zimowy oznakowanie zostało wystawione w formie ograniczonej do



niezbędnej liczby, w związku z czym żeglugę na omawianym odcinku Wisły dopuszcza się wyłącznie pod warunkiem znajomości lokalnych warunków nawigacyjnych i z zachowaniem szczególnej ostrożności. Szczegóły w [komunikacie nawigacyjnym nr 02/2023](#).

Pływające oznakowanie nawigacyjne zostało wystawione na drodze wodnej **Wisły w km 510+600 – 515+600**, to znaczy od mostu Łazienkowskiego do mostu Gdańskiego w Warszawie. W związku z powyższym droga wodna Wisły w Warszawie na odcinku od mostu Łazienkowskiego do Gdańskiego jest **od dnia 2 stycznia 2023 r.** otwarta. Szczegóły w [komunikacie nawigacyjnym nr 01/2023](#)

W rejonie km 513+500 drogi wodnej Wisły, tj. między Mostem Świętokrzyskim, a Śląsko-Dąbrowskim w Warszawie trwają roboty związane z budową mostu pieszo-rowerowego przez Wisłę. W związku z powyższym, ze względu na ruch jednostek pływających Wykonawcy oraz trwające prace budowlane osoby korzystające z drogi wodnej Wisły w omawianym rejonie proszone są o zachowanie szczególnej ostrożności. Szczegóły w [komunikacie nawigacyjnym nr 8/2022](#).

W związku z wybudowaniem tymczasowego progu podpiętrzającego wodę dla Elektrowni Kozienice, szlak żeglowny w km 425+950 rzeki Wisły w okolicy miejscowości Świerże Górne pozostaje zamknięty. Informacje na temat możliwości pokonania progu przez jednostki pływające dostępne są na stronie internetowej Enea S.A. Szczegóły w [komunikacie nawigacyjnym nr 4/2022](#).

Komunikaty nawigacyjne dostępne są pod adresem: <http://warszawa.wody.gov.pl/komunikaty-nawigacyjne>.

## RZGW we Wrocławiu

Odrzańska Droga Wodna jest otwarta dla żeglugi, z wyjątkiem Kanału Miejskiego na Bocznym Szlaku Żeglownym we Wrocławiu.

Komunikaty nawigacyjne dostępne są pod adresem: <https://wroclaw.wody.gov.pl/komunikaty-nawigacyjne> i <https://wroclaw.wody.gov.pl/sytuacja-hydrologiczno-nawigacyjna>.

## 11. Inne informacje.

1. Z uwagi na potrzebę zapewnienia odpowiednich warunków do realizacji inwestycji pn. „Przywrócenie drożności morfologicznej rzeki Noteci od Pakość do Krostkowa”, które polega na wykonaniu przepławek dla ryb, między innymi na stopniu wodnym Gromadno oraz Nakło Zachód, tutejszy Zarząd podjął decyzję o zdjęciu piętrzenia na poszczególnych stopniach wodnych: Nowe km 111+860; Walkowice km 117+730; Romanowo km 122+600. Prace składowania ww. jazów na rzece Noteci dolnej **rozpoczną się 13 listopada 2023 r.** Działanie to ma na celu zwiększenie spadku hydraulicznego poniżej m. Ujście, a w rezultacie zwiększenie odpływu z ww. newralgicznego odcinka Noteci dolnej. Na stopniu wodnym Nowe w km 111+860, poziom piętrzenia w wyniku już stopniowego jego obniżenia oscyluje **43 cm poniżej NPP**. W konsekwencji, w okresie od 9 do 13 listopada br., odnotowano zamierzony efekt w postaci spadku na wodowskazie Białośliwie 7 cm.
2. Na polecenie Zastępcy Dyrektora RZGW we Wrocławiu ustalono następujące odpływy ze zbiorników Otmuchów i Nysa.
  - OTMUCHÓW: dnia 31.10.2023 r. od godz. 10:00 zmniejszyć odpływ z 10,0 m<sup>3</sup>/s do 7,0 m<sup>3</sup>/s, do odwołania.
  - NYSA: dnia 31.10.2023 r. od godz. 10:00 zmniejszyć odpływ z 15,0 m<sup>3</sup>/s do 12,0 m<sup>3</sup>/s, do odwołania.

W przypadku wystąpienia niekorzystnych warunków hydrologiczno-meteorologicznych istnieje możliwość zmiany zadysponowanego odpływu ze zbiorników.

3. Na polecenie Dyrektora RZGW we Wrocławiu ustala się następujące odpływy ze zbiornika MIETKÓW:
  - Dnia 23.10.2023 r. od godz. 14:00 zmniejszyć odpływ z 5,0 m<sup>3</sup>/s do 2,0 m<sup>3</sup>/s, do odwołania.

W przypadku wystąpienia niekorzystnych warunków hydrologiczno-meteorologicznych istnieje możliwość zmiany zadysponowanego odpływu ze zbiornika.

*Komunikat o sytuacji hydrologicznej został opracowany na podstawie danych z regionalnych zarządów gospodarki wodnej (RZGW) oraz z państwowej służby hydrologiczno–meteorologicznej IMGW–PIB przez:*  
*Centrum Operacyjne Ochrony Przeciwpowodziowej*  
*Krajowy Zarząd Gospodarki Wodnej*  
*Państwowe Gospodarstwo Wodne Wody Polskie*