

INFORMACJA O SYTUACJI HYDROLOGICZNO–METEOROLOGICZNEJ W POLSCE

z dnia 20 października 2023 r.

1. Ostrzeżenia hydrologiczne

W dniu 20 października 2023 r. (na godz. 11:00) **obowiązują ostrzeżenia hydrologiczne¹ 3 stopnia** dotyczące **wzbrania z przekroczeniem stanów alarmowych**:

- **Zalew Szczeciński, Cieśnina Dziwna (rz)** – od godz. 12:01 dnia 19.10.2023 r. do godz. 12:00 dnia 21.10.2023 r.;

W związku z prognozowaną sytuacją meteorologiczną, na Zalewie Szczecińskim przewiduje się lokalnie przekroczenie stanów alarmowych.

- **Zlewnia Zalewu Wiślanego do Nogatu, Zalew Wiślaný, Elbląg** – od godz. 12:01 dnia 19.10.2023 r. do godz. 12:00 dnia 21.10.2023 r.;

W związku z wysokim napełnieniem Bałtyku (547 cm - 19.10.2023) i prognozowaną sytuacją meteorologiczną, na Żuławach i Zalewie Wiślanym przewidywane są wahania i wzrosty poziomów wody powyżej stanów ostrzegawczych, lokalnie z przekroczeniem stanów alarmowych.

W dniu 20 października 2023 r. (na godz. 11:00) **obowiązują ostrzeżenia hydrologiczne¹ 2 stopnia** dotyczące **wzbrania z przekroczeniem stanów ostrzegawczych**:

- **Wybrzeże Wschodnie i morskie wody wewnętrzne RP - Bałtyk Południowo-Wschodni, Przymorze od Martwej Wisły do Wisły, Przymorze od Wisły do granicy państwa na Mierzei Wiślanej** – od godz. 09:47 dnia 19.10.2023 r. do godz. 15:00 dnia 20.10.2023 r.;

W związku z wysokim napełnieniem Bałtyku (547 cm - 19.10.2023) i prognozowaną sytuacją meteorologiczną, na Wybrzeżu Wschodnim przewidywane są wahania poziomów wody w strefie wody wysokiej i powyżej stanów ostrzegawczych.

- **Wybrzeże Zachodnie i morskie wody wewnętrzne RP - Bałtyk Południowy** – od godz. 10:06 dnia 19.10.2023 r. do godz. 15:00 dnia 20.10.2023 r.;

W związku z wysokim napełnieniem Bałtyku (19.10.2023 - 547 cm) i prognozowaną sytuacją meteorologiczną na Wybrzeżu Zachodnim przewiduje się wzrosty poziomów wody powyżej stanów ostrzegawczych, lokalnie z możliwością przekroczenia stanu alarmowego.

- **Odra od Gryfina do ujścia (rz)** – od godz. 18:00 dnia 19.10.2023 r. do godz. 18:00 dnia 21.10.2023 r.;

W związku z prognozowaną sytuacją meteorologiczną na Zalewie Szczecińskim, w ujściu Odry przewidywane są wzrosty poziomów wody w strefie wody wysokiej i powyżej stanów ostrzegawczych.

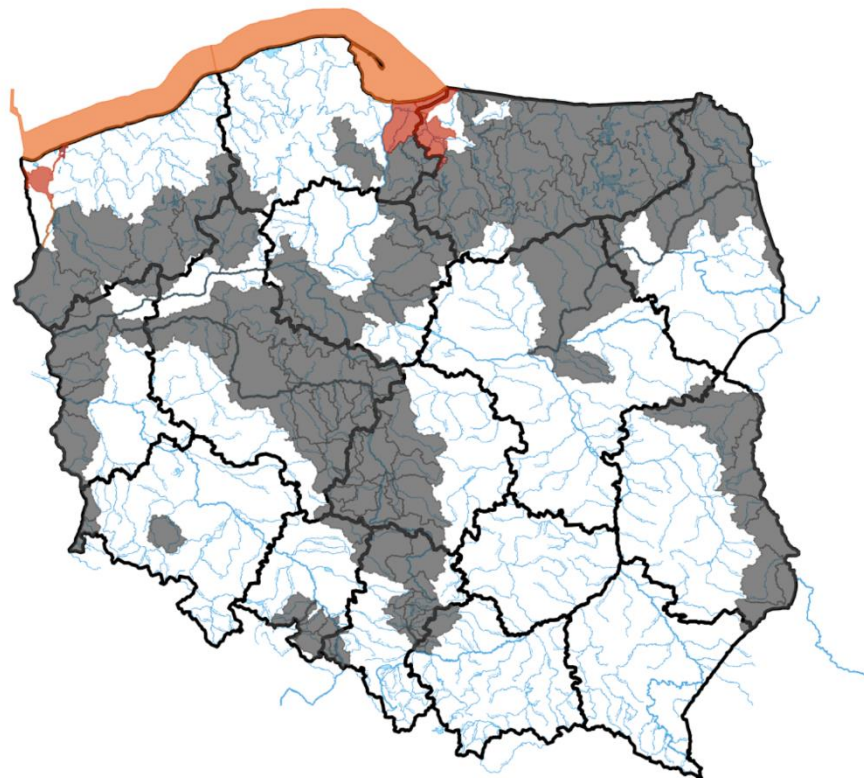

ŹRÓDŁO: IMGW-PIB

2. Ostrzeżenia meteorologiczne

W dniu 20 października 2023 r. (na godz. 11:00) **obowiązują ostrzeżenia meteorologiczne¹ 2 stopnia** dotyczące **silnego wiatru** dla obszarów:

- **województwo małopolskie** (pow. gorlicki, limanowski, myślenicki, nowosądecki, nowotarski, suski, tatrzański, wadowicki, Nowy Sącz), **województwo podkarpackie** (pow. bieszczadzki, jasielski, krośnieński, sanocki, leski, Krosno), **województwo śląskie** (pow. bielski, cieszyński, żywiecki, Bielsko-Biała) – od godz. 10:00 dnia 20.10.2023 r. do godz. 08:00 dnia 21.10.2023 r.;

Prognozuje się wystąpienie silnego wiatru o średniej prędkości od 35 km/h do 45 km/h, w porywach do 90 km/h, lokalnie do 100 km/h, z południa.

- **województwo pomorskie** (pow. pucki, Gdańsk, Gdynia, Sopot) – od godz. 10:00 dnia 20.10.2023 r. do godz. 12:00 dnia 21.10.2023 r.;

Prognozuje się wystąpienie silnego wiatru początkowo o średniej prędkości od 40 km/h do 60 km/h, w porywach do 70 km/h, nad morzem do 85 km/h, wieczorem i w nocy od 45 km/h do 65 km/h, w porywach do 100 km/h, ze wschodu. Rano wiatr zacznie słabnąć.

W dniu 20 października 2023 r. (na godz. 11:00) **obowiązują ostrzeżenia meteorologiczne¹ 1 stopnia** dotyczące **silnego wiatru** dla obszarów:

- **województwo warmińsko-mazurskie** (pow. bieszczadzki, sanocki, leski) – od godz. 12:00 dnia 20.10.2023 r. do godz. 12:00 dnia 21.10.2023 r.;

Prognozuje się wystąpienie silnego wiatru o średniej prędkości od 40 km/h do 60 km/h, w porywach do 85 km/h, ze wschodu.

- **województwo pomorskie** (pow. gdański, kartuski, lęborski, nowodworski, wejherowski) – od godz. 10:00 dnia 20.10.2023 r. do godz. 12:00 dnia 21.10.2023 r.;

Prognozuje się wystąpienie silnego wiatru o średniej prędkości od 40 km/h do 60 km/h, w porywach do 70 km/h, nad morzem do 85 km/h, ze wschodu.

- **województwo pomorskie** (pow. słupski, Słupsk), **województwo zachodniopomorskie** (pow. gryficki, kamieński, kołobrzeski, koszaliński, sławieński, Koszalin, Świnoujście) – od godz. 10:00 dnia 20.10.2023 r. do godz. 06:00 dnia 21.10.2023 r.;

Prognozuje się wystąpienie silnego wiatru o średniej prędkości od 40 km/h do 60 km/h, w porywach do 70 km/h, nad morzem w porywach wzrastający do 85 km/h, ze wschodu.

- **województwo dolnośląskie** (pow. kłodzki, ząbkowicki), **województwo opolskie** (pow. głubczycki, nyski, prudnicki) – od godz. 18:00 dnia 20.10.2023 r. do godz. 01:00 dnia 21.10.2023 r.;

Prognozuje się wystąpienie silnego wiatru o średniej prędkości do 40 km/h, w porywach do 85 km/h, z południa i południowego zachodu.

- **województwo śląskie** (pow. pszczyński, raciborski, rybnicki, wodzisławski, Jastrzębie-Zdrój, Rybnik, Żory) – od godz. 16:00 dnia 20.10.2023 r. do godz. 04:00 dnia 21.10.2023 r.;

Prognozuje się wystąpienie silnego wiatru o średniej prędkości do 40 km/h, w porywach do 85 km/h, z południa i południowego zachodu.

- **województwo podlaskie** (pow. sejneński, suwalski, Suwałki), **województwo warmińsko-mazurskie** (pow. bartoszycki, giżycki, kętrzyński, lidzbarski, mrągowski, olecki, olsztyński, gołdapski, węgorzewski, Olsztyn) – od godz. 20:00 dnia 20.10.2023 r. do godz. 12:00 dnia 21.10.2023 r.;

Prognozuje się wystąpienie silnego wiatru o średniej prędkości do 40 km/h, w porywach do 80 km/h, ze wschodu i południowego wschodu.

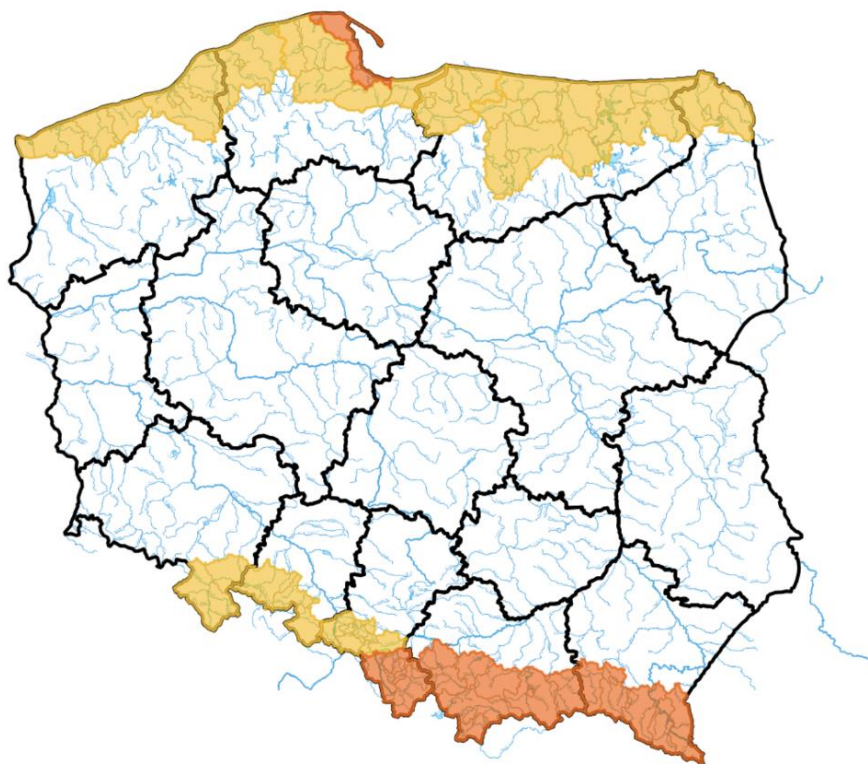

ŹRÓDŁO: IMGW-PIB

3. Ostrzeżenia dotyczące suszy

W dniu 20 października 2023 r. (na godz. 11:00) obowiązują **ostrzeżenia dotyczące suszy hydrologicznej**¹.

W kolejnych dniach spodziewane jest dalsze utrzymywanie się przepływów wody poniżej SNQ w następujących obszarach:

- **Ina i Płonia** – od 22.05.2023 do odwołania;
- **Noteć Dolna** – od 29.05.2023 do odwołania;
- **Tążyna** – od 2.06.2023 do odwołania;
- **zlewnia Przemszy i przyrzecza Wisły** – od 5.06.2023 do odwołania;
- **Górna część zlewni rzeki Elbląg** – od 5.06.2023 do odwołania;
- **Drwęca Warmińska** – od 08.06.2023 do odwołania;
- **Warta dolna od Noteci do ujścia** – od 11.06.2023 do odwołania;
- **Przyrzecze Warty dolnej od Noteci do ujścia** – od 11.06.2023 do odwołania;
- **Warta środkowa od Zbiornika Jeziorsko do Wełny** – od 11.06.2023 do odwołania;
- **Drwęca od Rypienicy do ujścia** – od 13.06.2023 do odwołania;
- **Warta środkowa od Zb. Jeziorsko do Rgilewki, Warta środkowa od Rgilewki do Proсны, Rgilewka, Kiełbaska, Powa, Bawół, Wrześnica, Warta środkowa od Proсны do Wełny** – od 13.06.2023 do odwołania;
- **zlewnia dolnej Narwi** – od 14.06.2023 do odwołania;
- **Łużyca, Proсна środkowa, Ołobok, Swędrnia, Proсна dolna** – od 15.06.2023 do odwołania;
- **Warta środkowa od Wełny do Noteci** – od 16.06.2023 do odwołania;
- **Wełna** – od 16.06.2023 do odwołania;
- **Biebrza, Niemen** – od 19.06.2023 do odwołania;
- **Odra dolna od Warty do Gryfina** – od 22.06.2023 do odwołania;
- **Gwda** – od 22.06.2023 do odwołania;
- **Warta górna od Liswarty do Widawki, Oleśnica, Grabia, Nieciecz, Widawka, Warta górna od Widawki do Zb. Jeziorsko** – od 22.06.2023 do odwołania;
- **Drwęca od Welu do Rypienicy** – od 28.06.2023 do odwołania;
- **Odra od ujścia Bobru do Białej Góry, Odra od Białej Góry do Słubic** – od 01.07.2023 do odwołania;
- **Odra dolna od Warty do Gryfina** – od 09.07.2023 do odwołania;
- **Nysa Łużycka i zlewnie jej dopływów od Zgorzelca** – od 10.07.2023 do odwołania;
- **zlewnie prawostronnych dopływów Nysy Łużyckiej od granicy RP do Zgorzelca** – od 15.07.2023 do odwołania;
- **zlewnie lewostronnych dopływów Odry od Psiny do Osobłogi** – od 15.07.2023 do odwołania;
- **Pastęka od źródła do Wąszy** – od 16.07.2023 do odwołania;
- **Górny Ełk, Górna Lega, Pisa, Węgorapa** – od 19.07.2023 do odwołania;
- **Mień** – od 20.07.2023 do odwołania;
- **Osa** – od 24.07.2023 do odwołania;
- **Wel** – od 26.07.2023 do odwołania;
- **Drwęca od źródła do Welu** – od 26.07.2023 do odwołania;
- **Drwęca od Welu do Rypienicy** – od 26.07.2023 do odwołania;
- **Pastęka od Wąszy do ujścia, Banówka i Świeża** – od 02.08.2023 do odwołania;
- **Nogat** – od 21.08.2023 do odwołania;
- **Przyrzecze Warty środkowej od Wełny do Noteci** – od 28.08.2023 do odwołania;
- **Zlewnia Łyny** – od 11.09.2023 do odwołania;
- **Ner** – od 12.09.2023 do odwołania;
- **Noteć górna** – od 18.09.2023 do odwołania;
- **Warta górna do Poraja, Warta górna od Poraja do Liswarty, Liswarta** – od 18.09.2023 do odwołania;

- **Wierzyca od Bożegopola Szlacheckiego do ujścia**– od 18.09.2023 do odwołania;
- **Drawa** – od 18.09.2023 do odwołania;
- **Noteć środkowa** – od 21.09.2023 do odwołania;
- **zlewnia Bugu do ujścia Uherki** – od 21.09.2023 do odwołania;
- **Bug od ujścia Uherki do Kryczewa** – od 24.09.2023 do odwołania;
- **Kaczawa górna do Dunina** – od 24.09.2023 do odwołania;
- **Prosna górna** – od 29.09.2023 do odwołania;
- **Odra środkowa od Słubic do Warty** – od 01.10.2023 do odwołania.



ŹRÓDŁO: IMGW-PIB

Uwaga! Ostrzeżenia wydawane są w sytuacji, gdy aktualne lub prognozowane wartości przepływu na stacjach wodowskazowych uznanych za reprezentatywne układają się poniżej SNQ przez minimum 10 dni.

¹ Źródłem prezentowanych danych są informacje zbierane i przetwarzane przez państwową służbę hydrologiczno–meteorologiczną, którymi rozporządza „IMGW– PIB”.

4. Przekroczenia stanów alarmowych i ostrzegawczych

W dniu 20 października 2023 r. (na godz. 11:00) zanotowano przekroczenie stanu alarmowego:

- na 2 stacjach wodowskazowych w zlewni Zalewu Wiślanego;
- na 1 stacji w zlewni Zalewu Szczecińskiego.

W dniu 20 października 2023 r. (na godz. 11:00) zanotowano przekroczenie stanu ostrzegawczego:

- na 1 stacji wodowskazowej w dorzeczu Wisły.
- na 1 stacji wodowskazowej w dorzeczu Odry;
- na 2 stacjach morskich.

Nazwa stacji	Rzeka	Województwo	Stan wody [cm]	Zmiana w ciągu doby (od 06 do 06 UTC)	Stan ostrzegawczy [cm]	Stan alarmowy [cm]
GDAŃSK - SOBIESZEWO	Martwa Wiśła	pomorskie	551	-2	550	570
PUCK	Morze Bałtyckie	pomorskie	558	-3	550	570
TUJSK	Szarpawa	pomorskie	593	6	570	590
OSŁONKA	Zalew Wiślany	pomorskie	590	6	570	590
ODOLANÓW	Barycz	wielkopolskie	91	10	90	120
ŚWINOUJŚCIE	Bałtyk	zachodniopomorskie	572	21	560	580
GRYFINO	Odra	zachodniopomorskie	572	15	570	600
TRZEBIEŻ	Zalew Szczeciński	zachodniopomorskie	560	17	540	560

Nie zanotowano opadów o dużej wydajności.

5. Pogotowia i alarmy przeciwpowodziowe.

Brak.

6. Informacja o zagrożeniach.

W związku z występującym silnym wiatrem, możliwe są wzrosty stanów wód, a także przekroczenia stanów ostrzegawczych w ujściowych odciekach rzek, w Zatoce Gdańskiej, Zalewie Szczecińskim oraz na wodowskazach morskich.

7. Wskazanie działań niezbędnych do podjęcia w ciągu najbliższej doby.

Monitorowanie sytuacji hydrologiczno-meteorologicznej oraz obiektów hydrotechnicznych.

8. Aktualna sytuacja hydrologiczna

Dorzecze Wisły

Stany wody w dorzeczu Wisły układają się w strefie wody niskiej i średniej, lokalnie wysokiej. Stan średni obserwowano na Brynicy, Nidzie, Bystrzycy, Tyśmienicy, Krznie i Brdzie oraz lokalnie na Wiśle, Przemszy, Sole, Skawie, Rabie, Dunajcu, Kamiennej, Wieprzu, Liwcu i Bzurze. Stan wysoki obserwowano lokalnie w ujściowym odcinku Wisły.

Dorzecze Odry

Stany wody w dorzeczu Odry układają się głównie w strefie wody niskiej i średniej, lokalnie wysokiej. Stan średni obserwowano na Osobłodze oraz lokalnie na Odrze, Małej Panwi, Nysie Kłodzkiej, Ślęzie, Bystrzycy, Strzegomce, Widawie, Kaczawie, Baryczy, Bobrze, Nysie Łużyckiej, Prośnie i Noteci. Stan wysoki obserwowano lokalnie w ujściowym odcinku Odry, na Baryczy i Bobrze.

Dorzecza rzek Przymorza, Pregoty i Niemna

Stany wody w wody w dorzeczach rzek Przymorza, Pregoty i Niemna układają się w strefie wody niskiej i średniej. Stan średni zanotowano na Parsęcie, Łebie i Pasłęce oraz lokalnie na Łynie.

Morze Bałtyckie, Zalew Szczeciński i Zalew Wiślany

Poziom wody na stacjach morskich układa się w strefie wody wysokiej.

Obszar administrowany przez RZGW w Białymstoku

W ciągu ostatniej doby na obszarze administrowanym przez RZGW w Białymstoku odnotowano opady atmosferyczne do poziomu 8,5 mm.

W zlewni **Narwi i Biebrzy** obserwowano stabilizację i wahania związane z niewielkimi opadami oraz pracą urządzeń hydrotechnicznych. Największy wzrost odnotowano w stacji Zawady rz. Biała 33 cm oraz w stacji Białoobręgi rz. Netta 15 cm. Stany wód utrzymują się w strefie wody średniej i niskiej.

W zlewni **Łyny i Węgorapy** obserwowano stabilizację i niewielkie wahania związane z pracą urządzeń hydrotechnicznych. Największy wzrost odnotowano w stacji Proсна rz. Guber 18 cm. Stany wód utrzymują się w strefie wody średniej i niskiej.

Na **Wielkich Jeziorach Mazurskich** stany wód utrzymują się w strefie wody średniej i niskiej.

W ciągu okresu progностycznego w zlewni **Narwi i Biebrzy** przewiduje się spadki i stabilizację oraz niewielkie wahania związane z pracą urządzeń hydrotechnicznych. Stany wód utrzymają się w strefie wody średniej i niskiej.

W ciągu okresu progностycznego w zlewni **Łyny i Węgorapy** przewiduje się spadki i stabilizację oraz lokalne wahania związane z pracą urządzeń hydrotechnicznych. Stany wód utrzymają się w strefie wody średniej i niskiej.

Na najbliższą dobę IMGW-PIB zachmurzenie duże. Opady deszczu, miejscami możliwe opady deszczu ze śniegiem. Temperatura maksymalna od 2°C do 6°C. Wiatr umiarkowany, okresami dość silny, w porywach do 55 km/h, północno-wschodni. W nocy zachmurzenie całkowite z przejaśnieniami. Opady deszczu okresami o natężeniu umiarkowanym. Wysokość opadów miejscami około 15 mm. Temperatura minimalna od 5°C do 1°C. Wiatr umiarkowany, miejscami dość silny, początkowo w porywach do 55 km/h natomiast w drugiej połowie nocy i nad ranem do 80 km/h, wschodni i południowo-wschodni.

Obszar administrowany przez RZGW w Bydgoszczy

W ciągu minionej doby w Regionie Wodnym Noteci odnotowano śladowy opad atmosferyczny do 5 mm.

W zlewni rzeki Noteci stany wody układają się w strefie stanów niskich oraz średnich, lokalnie wysokich.

Na Kanale Bydgoskim odnotowano lokalny wzrost 8 cm na SW Prądy i spadek 6 cm na SW Okole.

Na rzece Dolnej Skanalizowanej Noteci od m. Nakło nad Notecią do m. Ujście zarejestrowano stabilizację, strefa stanów niskich, średnich, lokalnie wysokich.

Poniżej m. Ujście, na pozostałym odcinku DSN wystąpiły wzrosty do 4 cm na SW Walkowice, SW Lipica, SW Wrzeszczyna i SW Krzyż, a także spadek 16 cm na SW Mikołajewo, strefa stanów niskich i średnich.

Na rzece Noteci swobodnie płynącej odnotowano niewielkie wzrosty 3 cm, strefa stanów niskich.

Na rzece Górnej Skanalizowanej Noteci zarejestrowano stabilizację, strefa stanów niskich i średnich.

W ciągu minionej doby, **na dopływach**, stany rzek układały się w strefie stanów niskich i średnich.

W zlewni rzeki Łobżonka wystąpiły niewielkie wahania do 3 cm, strefa stanów niskich.

W zlewni rzeki Gwdy, na górnym odcinku brak danych (uszkodzony wodowskaz). Na dolnym odcinku spadek 4 cm z wahaniami do 28 cm, strefa stanów niskich.

W zlewni rzeki Drawy zarejestrowano stabilizację, strefa stanów niskich.

W ciągu najbliższej doby dla dolnego odcinka Noteci i jego dopływów prognozowana jest stabilizacja oraz lokalne spadki, miejscami wzrosty. Na górnym odcinku Noteci prognozowana jest stabilizacja, lokalne spadki, a także wzrosty. Stany wody będą układać się w strefie stanów niskich oraz średnich, lokalnie wysokich.

Na najbliższą dobę IMGW-PIB prognozuje zachmurzenie całkowite z lokalnymi przejaśnieniami, opady deszczu, miejscami o natężeniu do 12 mm, możliwy deszcz ze śniegiem, temperatura w ciągu dnia wahać się będzie od 4°C

na wschodzie do 11°C na zachodzie regionu, temperatura minimalna w nocy spadnie lokalnie do 2°C, wiatr umiarkowany, w porywach do 60 km/h, wschodni.

Obszar administrowany przez RZGW w Gdańsku

W ciągu ostatniej doby na obszarze administrowanym przez RZGW w Gdańsku nie odnotowano opadu atmosferycznego powyżej 20 mm na stacjach meteorologicznych

Na wodowskazach zlewni „Ujście Wisły” pozostających pod wpływem morza obserwuje się stany wysokie, miejscami średnie.

Na wodowskazach zlewni „Ujście Wisły” niepozostających pod wpływem morza: na Wiśle obserwuje się stany niskie; na wodowskazach pozostałych rzek zlewni występują stany średnie i niskie, miejscami wysokie.

Na wodowskazach zlewni „Przymorze” pozostających pod wpływem morza obserwuje się stany wysokie, miejscami ostrzegawcze.

Na wodowskazach zlewni „Przymorze” niepozostających pod wpływem morza obserwuje się stany niskie i średnie.

Na wodowskazach zlewni „Zalew Wiślany” pozostających pod wpływem Zalewu obserwuje się stany wysokie, miejscami ostrzegawcze.

Na wodowskazach zlewni „Zalew Wiślany” niepozostających pod wpływem Zalewu obserwuje się stany średnie i niskie.

Na wodowskazach zlewni „Wisła od Narwi do Drwęcy” w granicach Regionu Wodnego Dolnej Wisły obserwuje się stany niskie.

W ciągu najbliższej doby IMGW-PIB prognozuje w dzień zachmurzenie duże i całkowite. Okresami opady deszczu, miejscami również deszczu ze śniegiem. Temperatura maksymalna od 4°C do 7°C, nad morzem do 8°C. Wiatr umiarkowany i dość silny, w porywach do 60 km/h, nad morzem silny, od 40 km/h do 60 km/h, w porywach do 70 km/h, po południu do 85 km/h, szczególnie w rejonie zatoki Gdańskiej, wschodni i północno-wschodni. W nocy zachmurzenie całkowite. Opady deszczu, okresami o natężeniu umiarkowanym. Prognozowana suma opadów miejscami na północy do 15 mm. Temperatura minimalna od 2°C do 5°C, nad morzem do 6°C. Wiatr dość silny, w porywach do 65 km/h, nad morzem silny, od 40 km/h do 50 km/h, w porywach do 85 km/h, a w rejonie Zatoki Gdańskiej miejscami bardzo silny, około 60 km/h, w porywach do 95 km/h, wschodni i południowo-wschodni.

Obszar administrowany przez RZGW w Gliwicach

W ciągu ostatniej doby nie odnotowano opadu deszczu powyżej 20 mm.

Stany wody w **Regionie Wodnym Małej Wisły** kształtują się w strefie stanów niskich i średnich.

Stany wody w **Regionie Wodnym Górnej Odry** kształtują się w strefie stanów niskich i średnich.

Na najbliższą dobę IMGW-PIB prognozuje w dzień zachmurzenie umiarkowane, okresami duże i miejscami słabe opady deszczu. Rano miejscami krótkotrwałe mgły ograniczające widzialność do 700 m. Temperatura maksymalna od 14°C na północy do około 20°C na południu województwa, w rejonach podgórskich gdzieś od 16°C do 18°C, wysoko w Beskidach od 9°C do 12°C. Wiatr początkowo słaby, z kierunków wschodnich, później umiarkowany i porywisty, południowy. W rejonach podgórskich początkowo wiatr umiarkowany i dość silny, w porywach do 65 km/h, przechodzący w ciągu dnia w dość silny i silny (od 35 km/h do 45 km/h), w porywach do 90 km/h, a lokalne do 100 km/h, południowy. Wysoko w górach wiatr dość silny i silny (od 35 km/h do 45 km/h), w porywach do 80 km/h, po południu wzmagający się i wieczorem bardzo silny (od 50 km/h do 65 km/h), w porywach do 140 km/h, południowo-zachodni. W nocy zachmurzenie małe i umiarkowane. Temperatura minimalna od 11°C na północy, do około 16°C na południu województwa, w obniżeniach terenu w rejonach podgórskich gdzieś około 12°C, wysoko w Beskidach od 9°C do 12°C. Wiatr umiarkowany i dość silny, porywisty, w rejonach podgórskich wiatr dość silny i silny (od 35 km/h do 45 km/h), w porywach do 90 km/h, a lokalne do 100 km/h, południowy. Wysoko w Beskidach wiatr bardzo silny (od 50 km/h do 65 km/h), w porywach do 140 km/h, południowo-zachodni. Nad ranem wiatr będzie słabł.

Obszar administrowany przez RZGW w Krakowie

Ubiegłej doby w regionie wodnym Górnej-Zachodniej Wisły w całym regionie wodnym Górnej-Zachodniej Wisły, wystąpiły opady atmosferyczne, a ich największe sumy stwierdzono w zlewni Nidy (do 6,6 mm na stacji Bartków i do 5,8 mm na stacji Rykoszyn). Na pozostałym obszarze dobowe sumy opadów nie przekroczyły 5 mm.

Na ciekach obserwowano głównie stabilizację stanów wód. Lokalne, kilkunastocentymetrowy wzrosty stanów wód wystąpiły m.in. na Sole (do 14 cm w profilu Oświęcim). Natomiast największy spadek wystąpił na Wiśle (18 cm w profilu Czernichów-Prom).

Zwierciadła wód na wszystkich rzekach i potokach regionu układają się w strefie stanów średnich i niskich. Wyjątkiem jest Nida, której zwierciadło na całej długości znajduje się w strefie stanów średnich oraz Soła (w profilu Czaniec-Kobiernice) i Skawa (w profilu Osielec), na których zwierciadła w wymienionych powyżej profilach znajdują się poniżej minimum okresowego.

Na najbliższą dobę IMGW-PIB prognozuje miejscami słabe opady deszczu. W nocy w Tatrach i na Podtatrzu okresami opady deszczu.

Obszar administrowany przez RZGW w Lublinie

W ciągu ostatniej doby na obszarze administrowanym przez RZGW w Lublinie opad dobowy o sumie powyżej 20 mm nie został zaobserwowany.

W zlewni Bugu po profil Krzyczew obserwowano wzrosty, lokalnie opadanie poziomu wody – w strefie stanów niskich, lokalnie średnich.

W zlewni Bugu poniżej profilu Krzyczew notowano wzrosty oraz stabilizację stanu wody – w strefie stanów niskich, lokalnie średnich.

W zlewni Bugu po profil Krzyczew prognozuje się wahania bądź opadanie poziomu wody - w strefie wody niskiej, lokalnie średniej.

W zlewni Bugu poniżej profilu Krzyczew przewiduje się stabilizację lub wahania poziomu wody - w strefie stanów niskich, lokalnie średnich.

Na najbliższą dobę IMGW-PIB prognozuje w dzień zachmurzenie duże, na południu regionu po południu większe przejaśnienia. Okresami słabe opady deszczu. Temperatura maksymalna od 4°C na krańcach północnych, około 11°C w centrum, do 14°C na południu regionu. Wiatr umiarkowany, porywisty, wschodni. W nocy zachmurzenie duże z większymi przejaśnieniami. Miejscami, głównie na północy, słabe opady deszczu. Temperatura minimalna od 3°C na północy, około 9°C w centrum, do 13°C na południu regionu. Wiatr umiarkowany, w porywach do 60 km/h, wschodni, na południu regionu skręcający na południowy.

Obszar administrowany przez RZGW w Poznaniu

W ciągu minionej doby w regionie wodnym Warty odnotowano opady deszczu na południu i północy do 7 mm, na pozostałym obszarze do 5 mm.

W regionie wodnym Warty sytuacja stabilna: stany wody przeważnie stabilne, lokalnie z niewielkimi zmianami układają się w strefie niskich i średnich, na południu miejscowo wysokich.

Na Warcie do zbiornika Poraj niewielkie wahania stanów wody bądź ich kilkucentymetrowy wzrost w strefie niskich, poniżej do zbiornika Jeziorsko stabilne stany wody, lokalnie z kilkucentymetrowymi wahaniami układają się również w strefie stanów niskich. Na dopływach tego odcinka przeważnie stabilne stany wody w strefie stanów niskich, miejscami wysokich albo średnich, lokalnie niewielkie zmiany: zarówno wzrost, spadek jak i wahania do 15 cm na Grabi (Grabno). Na Warcie poniżej zbiornika Jeziorsko na całej długości stabilne stany wody w strefie niskich, lokalnie z kilkucentymetrowymi wahaniami bądź wzrostem. Na dopływach tego odcinka stany wody w strefie stanów niskich albo średnich: przeważnie stabilne, miejscami niewielki wzrost bądź wahania do około 15 cm na Wełnie (Kowanówko) związane z pracą urządzeń hydrotechnicznych.

W zlewni Proсны stany wody w strefie średnich albo niskich: przeważnie kilkucentymetrowy wzrost, lokalnie stabilne, jedynie na dolnej Prośnie ok. 30 cm wahania (Bogusław) - wpływ urządzeń hydrotechnicznych.

Na pośrednim stanowisku Kanału Ślesińskiego rzędna piętrzenia układa się pomiędzy NPP a MaxPP, na szczytowym pomiędzy MinPP a NPP.

W ciągu najbliższej doby na Warcie do zbiornika Poraj i dalej do zbiornika Jeziorsko spodziewane są stany niskie, stabilne, lokalnie możliwy niewielki wzrost. Na doptywach tego odcinka przeważnie stabilne stany wody w strefie stanów niskich, miejscami wysokich albo średnich, lokalnie niewielkie wahania bądź wzrost. Poniżej zbiornika Jeziorsko na Warcie na całej długości stabilne stany wody w strefie niskich, odcinkowo kilkucentymetrowy wzrost. Na doptywach tego odcinka podobnie - stany wody w strefie stanów niskich albo średnich: przeważnie stabilne, miejscami kilkucentymetrowe wahania bądź wzrost. W zlewni Proсны prognozowane są stabilne stany wody w strefie niskich albo średnich, lokalnie możliwy niewielki wzrost albo wahania.

Na najbliższą dobę IMGW-PIB prognozuje zachmurzenie całkowite z przejaśnieniami; opady deszczu; temperatura minimalna od 5°C, maksymalna do 11°C; wiatr umiarkowany, porywisty, wschodni.

Obszar administrowany przez RZGW w Rzeszowie

W ciągu ostatniej doby zaobserwowano średnie opady w wysokości 1,3-3,8 mm na całym obszarze administrowanym przez RZGW w Rzeszowie.

Na obszarze zlewni **Sanu i Wisłoka** stany wód układają się w strefie wody niskiej oraz lokalnie średniej. W ciągu ostatniej doby na większości stacji wodowskazowych zaobserwowano wzrost stanu wody. Największy wzrost stanu wody miał miejsce w przekroju Stuposiany na Wołosatym (26 cm), Kalnica na Wetlinie (25 cm), Dwernik na Sanie (19 cm).

Na obszarze **zlewni Wisłoki i Łęgu** stany wód układają się w strefie wody średniej oraz niskiej. W ciągu ostatniej doby na większości stacji wodowskazowych zaobserwowano wzrost stanu wody. Największy wzrost stanu wody miał miejsce w przekroju Iwierzyce (LSOP) na Bystrzycy (28 cm), Jasło (LSOP) na Wisłoce (4 cm), Topoliny na Ropie (2 cm).

Na najbliższą dobę IMGW-PIB prognozuje zachmurzenie umiarkowane, okresami duże. Temperatura maksymalna od 17°C do 20°C. Wiatr umiarkowany, porywisty, południowy. W nocy zachmurzenie umiarkowane, okresami duże. Temperatura minimalna od 14°C do 16°C. Wiatr umiarkowany i dość silny, w porywach do 55 km/h.

Obszar administrowany przez RZGW w Szczecinie

Stany wody na wodowskazach **Odry granicznej poniżej ujścia Warty** układają się w strefie stanów niskich, lokalnie w Widuchowej w strefie stanów średnich.

W **ujściowym odcinku Odry i na Zalewie Szczecińskim** stany wody układają się w strefie stanów wysokich, lokalnie w Gryfinie przekraczając granicę stanu ostrzegawczego a w Trzebieży stan alarmowy. Spodziewane są gwałtowne dalsze wzrosty stanów wód.

Na **odcinku wybrzeża morskiego** stany wody układają się w strefie stanów wysokich, lokalnie w Świnoujściu, Dziwnowie przekraczając stan ostrzegawczy. Spodziewane są wzrosty stanów wód.

Na rz. **Myśli** stany wody układają się w strefie stanów średnich.

Na rz. **Inie** stany wody w górnym odcinku układają się w strefie stanów niskich.

Stany **rzek Przymorza Zachodniego** układają się w strefie stanów niskich i średnich.

Na rz. **Redze** stany wody układają się w strefie stanów niskich.

Na rz. **Parsećcie** stany wody układają się w strefie stanów średnich a w dolnym odcinku na granicy strefy stanów średnich i niskich.

Na rz. **Radwi** stany wody układają się na granicy strefy stanów średnich i niskich.

Na rz. **Grabowa** stany wody układają się w górnej strefie stanów średnich.

Na rz. **Wieprzy** stany wody w górnym odcinku układają się w strefie stanów niskich, w dolnym odcinku w strefie stanów średnich.

Obszar administrowany przez RZGW w Warszawie

W ciągu ostatniej doby na obszarze administrowanym przez RZGW w Warszawie opad dobowy o sumie powyżej 20 mm nie został odnotowany.

Obecnie stany wód na obszarze administrowanym przez RZGW w Warszawie układają się w strefie stanów niskich, lokalnie średnich.

W ciągu najbliższej doby na **Wiśle** prognozuje się: od stacji: Zawichost do stacji: Kępa Polska stabilizację stanu wody z ewentualnie niewielkimi wahaniami w strefie stanów niskich, lokalnie na granicy stref stanów niskich i średnich (stacja: Annopol); na stacji: Włocławek znaczne wahania stanu wody w strefie stanów niskich i średnich, związane z czasowym wstrzymaniem przepływu przez Stopień Wodny Włocławek.

Na **dopływach Wisły** od Zawichostu do Włocławka przewiduje się wahania stanu wody w strefie stanów niskich i średnich.

W ciągu najbliższej doby na **Narwi** od Orzyca po ujście prognozuje się stabilizację stanu wody w strefie stanów niskich, lokalnie wahania w strefie stanów niskich (stacja: Orzechowo).

Na dopływach przewiduje się wahania stanu wody w strefie stanów niskich, lokalnie średnich.

W ciągu najbliższej doby na **Bugu** od Liwca do ujścia prognozuje się stabilizację stanu wody w strefie stanów niskich.

Na najbliższą dobę IMGW-PIB na terenie administrowanym przez RZGW w Warszawie prognozuje w trakcie dnia w części zachodniej opady deszczu, na północnym zachodzie, w części północnej, środkowej i wschodniej – okresami, na południowym wschodzie – okresami słabe, w części południowej – miejscami słabe. Na północnym zachodzie i na krańcach północnych wiatr okresami dość silny, na pozostałym obszarze porywisty, w porywach do 55 km/h. Nocą w części zachodniej oraz na krańcach północnych opady deszczu, w części północnej, środkowej oraz wschodniej – okresami, na południowym wschodzie – miejscami słabe. Na krańcach północnych suma opadów miejscami do około 15 mm. Wiatr okresami dość silny, w porywach do 65 km/h.

Obszar administrowany przez RZGW we Wrocławiu

W ciągu minionej doby odnotowano opady deszczu, maksymalne w zlewni Kwisy – 14 mm, Nysy Łużyckiej – 14 mm, Bobru – 11 mm, w pozostałych zlewniach opad deszczu nie przekroczył 10 mm.

Stany wód na wodowskazach **środkowej Odry** (poniżej ujścia Nysy Kłodzkiej) układają się w strefie stanów średnich na odcinku skanalizowanym oraz niskich na odcinku swobodnie płynącym.

Stany wód na wodowskazach **dolnej Odry** (powyżej ujścia Warty) układają się w strefie stanów niskich.

Stany wód na **pozostałych wodowskazach** układają się w strefie stanów niskich i średnich, lokalnie wysokich w zlewni Bobru (Dobroszów Wielki) oraz lokalnie ostrzegawczych w zlewni Baryczy (Odolanów).

Na stacjach wodowskazowych dominuje stabilizacja stanów wody. Lokalne wzrosty stanów wód spowodowane są głównie pracą urządzeń hydrotechnicznych.

9. Informacja o zbiornikach.

		Zbiorniki retencyjne - ogółem								
		Sytuacja na dzień 20.10.2023 r. na godz. 6 ⁰⁰ (UTC)								
		Zbiorniki rzeka	Odptyw średni [m ³ /s]	Dopływ średni [m ³ /s]	Poj. aktual. [mln m ³]	* Poj. norm. [mln m ³]	* Poj. Przy Max PP [mln m ³]	*Rezerwa pow. wymagana [mln m ³]	Aktualna rez. pow. [mln m ³]	Rezerwa do wykorzyst. %
		1	2	3	4	5	6	7	8	9
							6-5	6-4	8/7*100	
RZGW w Białymstoku	1	Zb. Siemianówka (Narew)	1,44	2,62	43,57	64,80	79,10	14,30	35,53	248
RZGW w Bydgoszczy	2	Jez. Gopło (Noteć)	1,10	1,30	0,00	-	21,70	7,70	21,70	281
	3	Zb. Pakość (Mała Noteć)	0,80	0,40	2,10	36,30	42,60	6,30	40,50	642
RZGW w Gliwicach	4	Zb. Goczałkowice **** (Wiśła)	1,20	3,39	96,30	118,07	161,25	43,18	64,95	150
	5	Zb. Wiśła-Czarne (Wiśła)	0,34	0,34	1,70	2,36	4,04	1,68	2,34	139
	6	Zb. Łąka (Pszczynka)	0,52	0,17	5,12	8,01	11,15	3,14	6,03	192
	7	Zb. Kuźnica Wareżyńska (Przemsza)	0,04	0,00	38,98	39,17	46,28	7,11	7,30	103
	8	Zb. Przeczyce (Przemsza)	0,94	0,94	8,84	17,37	20,29	2,92	11,45	392
	9	Zb. Kozłowa Góra (Brynica)	0,15	0,24	9,84	9,99	10,96	0,97	1,12	115
	10	Zb. Pogoria III (Pogoria)			11,37	11,41	12,03	0,62	0,66	107
	11	Zb. Dzierżno Duże (Kłodnica)	2,00	2,00	58,78	60,14	63,02	2,88	4,24	147
	12	Zb. Pławniowice (Toszecki Potok)			26,69	26,74	29,15	2,41	2,46	102
	13	Zb. Dzierżno Małe (Drama)	0,30	0,30	8,48	9,50	12,30	2,80	3,82	137
	14	Zb. Turawa (Mała Panew)	8,00	4,69	44,43	80,04	92,61	12,57	48,18	383
15	Zb. Rybnicki ** (Ruda)	1,47	0,95	18,41	22,10	23,48	1,38	5,07	367	
RZGW w Krakowie	16	Zb. Czaniec (Soła)	7,20	3,80	0,70	1,30	1,30	0,00	0,00	
	17	Zb. Porąbka (Soła)	3,80	4,60	20,30	22,00	26,50	4,50	6,30	140
	18	Zb. Tresna (Soła) *	4,60	4,60	62,00	62,10	92,70	30,60	30,70	100
	19	Zb. Świnna Poręba (Skawa)	6,00	3,20	98,30	100,70	160,80	60,10	62,60	104
	20	Zb. Dobczyce (Raba) *	4,50	3,20	88,20	109,70	137,70	28,00	49,50	177
	21	Zb. Chańcza (Czarna)	1,50	1,80	9,20	14,20	23,80	9,60	14,60	152
	22	Zb. Czchów (Dunajec)	37,00	36,00	5,60	7,50	7,50	0,00	1,90	

	23	Zb. Rożnów (Dunajec) *	36,00	38,00	132,10	155,80	155,80	0,00	23,60	
	24	Zb. Czorsztyn (Dunajec)	15,30	9,20	156,20	176,50	238,60	62,10	82,30	133
	25	Zb. Zesławice (Dłubnia)			0,42	0,42	0,73	0,31	0,31	
RZGW w Lublinie	26	Zb. Nielisz (Wieprz)	4,29	7,42	11,29	20,61	28,47	7,86	17,18	219
RZGW w Poznaniu	27	Zb. Jeziorsko (Warta)	19,00	16,63	41,25	142,80	202,04	59,20	160,79	272
	28	Zb. Poraj (Warta)	1,36	1,36	12,47	12,54	20,34	7,80	7,87	101
RZGW w Rzeszowie	29	Zb. Klimkówka (Ropa)	2,00	0,19	24,90	34,54	41,95	8,00	17,05	213
	30	Zb. Besko (Wisłok)	0,90	0,60	6,48	8,41	13,21	4,80	6,73	140
	31	Zb. Solina ** (San)	9,00	4,30	350,89	472,00	472,04	0,00	121,15	-
RZGW w Warszawie	32	Zb. Brody Iłżeckie (Kamienna)	1,17	1,17	5,46	6,72	7,59	0,88	2,13	243
	33	Zb. Wióry (Świślina)	0,55	0,55	15,73	15,73	34,66	18,93	18,93	100
	34	Zb. Sulejów (Pilica)	11,00	19,00	68,66	75,11	84,33	9,22	15,67	170
	35	Zb. Cieszanowice (Luciąża)	0,18	0,11	4,50	7,34	9,10	1,76	4,60	261
	36	Zb. Miedzna (Wąglanka)	0,23	0,32	3,10	3,40	3,80	0,40	0,70	175
	37	Zb. Domaniów (Radomka)	0,70	0,78	3,30	9,90	14,37	4,47	11,07	248
	38	Zb. Włocławek***** (Wisła)	433,00	394,00	355,22	369,880	453,590		rzędna wody górnej: 57,08 m n.p.m.	
	39	Zb. Dębe***** (Narew)	74,00	70,00	87,82	89,960	95,980		rzędna wody górnej: 78,95 m n.p.m.	
RZGW we Wrocławiu	40	Topola (Nysa Kłodzka)	9,00	6,97	16,32	16,50	21,70	5,20	5,40	103
	41	Kozielno (Nysa Kłodzka)	6,56	9,00	2,07	12,90	16,30	3,40	14,20	421
	42	Otmuchów (Nysa Kłodzka)	15,0	6,33	36,37	58,40	129,20	70,80	92,80	131
	43	Nysa (Nysa Kłodzka)	25,0	15,45	39,75	65,70	121,70	56,00	82,00	146
	44	Mietków (Bystrzyca)	5,00	1,22	25,35	63,00	77,20	14,20	51,90	365
	45	Dobromierz (Strzegomka)	0,31	0,03	6,20	10,00	11,40	1,40	5,10	381
	46	Słup (Nysa Szalona)	0,71	0,71	17,50	31,00	38,10	7,10	20,60	291
	47	Bukówka (Bóbr)	0,28	0,13	8,26	12,80	16,70	3,90	8,40	216

48	Sosnówka (Czerwonka)	0,18	0,18	8,27	10,90	14,80	3,90	6,60	168
49	Pilchowice ** (Bóbr)	3,30	7,40	24,07	33,00	50,00	17,00	25,90	153
50	Złotniki ** (Kwisa)	0,40	1,70	9,15	10,50	12,10	1,60	3,00	185
51	Leśna ** (Kwisa)	0,80	0,60	5,98	8,00	16,80	8,80	10,80	123
52	Lubachów ** (Bystrzyca)	0,30	0,50	4,94	5,80	6,80	1,00	1,90	193

* wartości stałe

** Zbiorniki energetyczne

**** Ujęcie wody pitnej

*****zbiornik przepływowy

" rzędne piętrzenia zbiornika Włocławek (m n.p.m.): Min PP: 56,5, NPP: 57,3 MaxPP: 57,3

" rzędne piętrzenia zbiornika Dąbe (m n.p.m.): Min PP: 78,52, NPP: 79,02 MaxPP: 79,22

Obszar administrowany przez RZGW w Białymstoku

Zbiornik Siemianówka pracuje zgodnie z obowiązującymi instrukcjami. Aktualna pojemność powodziowa wynosi 35,53 mln m³. Zbiornik dysponuje rezerwą powodziową na poziomie 248%.

Obszar administrowany przez RZGW w Bydgoszczy

Na zbiorniku Pakość rzędna piętrzenia wynosi 75,72 m n.p.m. (22 cm > Min PP), odpływ ze zbiornika 0,8 m³/s, na zbiorniku Gopło rzędna piętrzenia wynosi 76,26 m n.p.m. (10 cm < Min PP), odpływ średni wynosi 1,1 m³/s.

Obszar administrowany przez RZGW w Gdańsku

W Regionie Wodnym Dolnej Wisły brak dużych, sztucznych zbiorników wodnych o istotnym znaczeniu przeciwpowodziowym objętych systemem monitorowania w ramach osłony przeciwpowodziowej kraju. Informacje o zbiorniku we Włocławku, który ma znaczenie dla osłony regionu, podaje RZGW w Warszawie.

Obszar administrowany przez RZGW w Gliwicach

Zgodnie zaleceniami OTKZ zbiorniki: Dzierżno Duże, Wisła Czarne i Kozłowa Góra posiadają obniżony poziom piętrzenia.

Na wszystkich zbiornikach będących w administracji RZGW w Gliwicach rezerwa powodziowa jest w pełni zachowana.

Sytuacja w dorzeczu Górnej Odry po stronie czeskiej:

Wszystkie zbiorniki pracują w zakresie swoich pojemności użytkowych i posiadają pełne rezerwy powodziowe (100%).

Źródło informacji - portal Povodi Odry, stan na 20.10.2023 r., godz. 09:00 CEST.

Obszar administrowany przez RZGW w Krakowie

Sytuacja zbiornikach jest stabilna i na bieżąco monitorowana. Aktualne pojemności powodziowe wszystkich zbiorników są większe od wielkości określonych w instrukcjach gospodarki wodnej.

Obszar administrowany przez RZGW w Lublinie

Zbiornik Nielisz dysponuje rezerwą powodziową 219%. Aktualna pojemność powodziowa wynosi 17,18 mln m³.

Obszar administrowany przez RZGW w Poznaniu

Zbiornik Poraj i Jeziorsko posiadają pełną rezerwę powodziową.

Na zbiorniku Jeziorsko rzędna piętrzenia wynosi 116,66 m n.p.m. (od wczoraj -1 cm, 334 cm poniżej NPP), średni dopływ do zbiornika wynosi 16,63 m³/s przy odpływie średnim z ostatniej doby 19,00 m³/s. Zbiornik dysponuje rezerwą 160,8 mln m³, z możliwością powiększenia o dalsze 20,5 mln m³ pojemności forsowanej. Na zbiorniku Poraj rzędna piętrzenia wynosi 275,48 m n.p.m. (od wczoraj bez zmian, 2 cm poniżej NPP), średni dopływ do zbiornika wynosi 1,36 m³/s przy odpływie średnim z ostatniej doby 1,36 m³/s. Zbiornik dysponuje rezerwą 7,9 mln m³, z możliwością powiększenia o dalsze 4,1 mln m³ pojemności forsowanej.

Obszar administrowany przez RZGW w Rzeszowie

Wszystkie zbiorniki posiadają rezerwy większe od wymaganych.

Na zbiorniku Klimkówka rzędna piętrzenia wynosi 391,98 m n.p.m., średni dopływ do zbiornika wynosi 0,19 m³/s przy odpływie średnim z ostatniej doby 2,0 m³/s. Zbiornik dysponuje rezerwą 17,1 mln m³. Na zbiorniku Besko rzędna piętrzenia wynosi 329,97 m n.p.m., średni dopływ do zbiornika wynosi 0,6 m³/s przy odpływie średnim z ostatniej doby 0,9 m³/s. Zbiornik dysponuje rezerwą 6,7 mln m³. Na zbiorniku Solina rzędna piętrzenia wynosi 412,88 m n.p.m., dopływ do zbiornika wynosi 4,3 m³/s przy odpływie średnim z ostatniej doby 9,0 m³/s. Zbiornik dysponuje rezerwą 121,2 mln m³.

Obszar administrowany przez RZGW w Warszawie

Wszystkie zbiorniki posiadają wymagane rezerwy powodziowe.

Na Zbiorniku Włocławek dopływ średni dobowy na godz. 6:00 UTC wynosił około 395 m³/s, natomiast odpływ około 435 m³/s. Rzędna wody dolnej śluzy: 42,78 m n.p.m.

Na Zbiorniku Dębe dopływ średni dobowy na godz. 6:00 UTC wynosił około 70 m³/s i był równoważony odpływem.

Obszar administrowany przez RZGW we Wrocławiu

Zbiorniki posiadają wolne pojemności powodziowe i dodatkowe. Dopływy do zbiorników kształtują się w strefie stanów średnich i lokalnie niskich. Urządzenia upustowe są drożne, urządzenia manewrowe są sprawne. Suche zbiorniki przeciwpowodziowe nie piętrzą wody. Poldery przeciwpowodziowe nie piętrzą wody. Wszystkie zbiorniki pracują zgodnie z instrukcjami gospodarowania wodą. W związku zakończeniem prac przygotowawczych do remontu na zbiorniku Kozielno przystąpiono do stopniowego napełniania warstwy użytkowej zbiornika. Od 16.10.2023 r. na zbiornikach Pilchowice, Złotniki i Leśna obowiązuje zimowy normalny poziom piętrzenia (NPP).

10. Informacja o żeglowności rzek i stanie urządzeń hydrotechnicznych.

RZGW w Białymstoku

Wydano Komunikat Nawigacyjny nr 21/2023r. **dot. zmian godzin pracy śluz na drodze wodnej Kanału Augustowskiego**- szczegóły w [komunikacie nawigacyjnym 21/2023](#).

Wydano [Komunikat Nawigacyjny nr 19/2023 r.](#) dot. występujących utrudnień na Kanale Łuczański:

- Zgodnie z wydanym Komunikatem Nawigacyjnym nr 2/2023 na Kanale Łuczańskim prowadzone są prace remontowe;
- Zgodnie z wydanym Komunikatem Nawigacyjnym nr 14/2023 awaria mostu obrotowego na Kanale Łuczańskim skutkuje brakiem możliwości przejścia również przez jednostki upoważnione;
- Z dniem 16 sierpnia 2023 r. na Kanale Łuczańskim rozpoczynają się prace budowlane w obrębie mostu kolejowego (km 62+000 szlaku głównego Pisz – Węgorzewo) zaplanowane do 30.04.2024

W związku z powyższym Kanał Łuczański pozostaje do odwołania zamknięty dla ruchu jednostek pływających. O wszelkich zmianach użytkownicy dróg wodnych Systemu Wielkich Jezior Mazurskich będą informowani w kolejnych komunikatach nawigacyjnych.

Wydano [Komunikat Nawigacyjny nr 18/2023r.](#) dotyczący utrudnień i zmian związanych z oznakowaniem żeglugowym i godzinami pracy śluzy:

- odcinek Kanału Augustowskiego od śluzy Sosnówek do śluzy Kudrynki jest porośnięty roślinnością wodną co może być utrudnieniem dla żeglugi w tym łodzi motorowodnych.
- na śluzie Mikaszówka śluzowania odbywają się wyłącznie w następujących godzinach tj.: 9.00; 10.00; 11.00; 12.00; 13.00; 14.00; 15.00; 16.00; 17.00; 18.00 i 18.30 lub jeżeli zbierze się minimum 10 jednostek pływających.
- na jeziorze Studzieniczne wprowadza się nakaz nieprzekraczania prędkości 12 km/h (wartość podana na znaku B.6) - zmiana zapisu z Komunikatu Nawigacyjnego nr 3/2023 r. z dnia 26.04.2023
- w zakresie pozostałych utrudnień żeglugowych na Kanale Augustowskim pozostają w mocy Komunikaty Nawigacyjne: nr 3/2023 r. z dnia 26.04.2023 r. oraz nr 15/2023 r. z dnia 28.06.2023 r.

Aktualna głębokość tranzytowa na szlaku żeglugowym rzeki Narew wynosi 30 cm - szczegółowe informacje dotyczące występowania wypięceń zawarto w [Komunikacie Nawigacyjnym nr 16/2023.](#)

Utrudnienia na **Kanale Augustowskim** na odcinku **od śluzy Kudrynki do śluzy Kurzyniec** - szczegółowe informacje zawarto w [Komunikacie Nawigacyjnym nr 15/2023.](#)

Z dniem 27 czerwca 2023 r. do odwołania most obrotowy **na Kanale Łuczańskim jest zamknięty** dla ruchu wodnego do odwołania. Szczegółowe informacje zawarto w [Komunikacie Nawigacyjnym nr 14/2023.](#)

Z dniem **13 czerwca 2023 r.** została **zamknięta droga wodna rz. Narew w km 150+457** - szczegółowe informacje zawarto w [Komunikacie Nawigacyjnym nr. 11/2023r.](#)

Z dniem **06 czerwca 2023 r.** zostanie **zamknięta jedna sekcja jazu piętrzącego bukłakowego Elektrowni ENERGA Ostrołęka S.A. w km 150 + 457 rzeki Narew** - szczegółowe informacje zawarto w [Komunikacie Nawigacyjnym nr. 10/2023r.](#)

Utrudnienia na drodze wodnej rzeki **Pisy od jeziora Roś (km 80+000) do ujścia do Narwi (km 0+000)** z uwagi na **niski stan wód**- szczegółowe informacje zawarto w [Komunikacie Nawigacyjnym nr. 9/2023r.](#)

Z dniem **1 maja 2023 r.** otwiera się dla żeglugi drogę w wodną **rzeki Pisy od jeziora Roś (km 80+000) do ujścia Pisy do Narwi (km 0+000)** – szczegółowe informacje zawarto w [Komunikacie Nawigacyjnym nr. 4/2023r.](#)

Z dniem **28 kwietnia 2023 r.** otwiera się dla żeglugi drogę wodną **Kanał Augustowski** – szczegółowe informacje zawarto w [Komunikacie Nawigacyjnym nr. 3/2023r.](#)

Z dniem **28 kwietnia 2023 r.** otwiera się dla żeglugi drogi wodne **Systemu Wielkich Jezior Mazurskich** – szczegółowe informacje zawarto w [Komunikacie Nawigacyjnym nr. 2/2023r.](#)

Z dniem **21 kwietnia 2023 r.** otwiera się dla żeglugi drogę wodną rzeki Narew – szczegółowe informacje zawarto w [Komunikacie Nawigacyjnym nr. 1/2023r.](#)

Komunikaty nawigacyjne dostępne są pod adresem: <http://bialystok.wody.gov.pl/komunikaty-nawigacyjne>.

RZGW w Bydgoszczy

Z dniem **17 kwietnia 2023 r.** otwiera się dla żeglugi administrowane śródlądowe drogi wodne na połączeniu wodnym Wisła – Odra oraz na połączeniu wodnym rzeka Warta – Kanał Bydgoski, **na odcinkach wskazanych poniżej:**

- I. na połączeniu wodnym Wisła – Odra
 - **Kanał Bydgoski** w km drogi wodnej od 014+800 do 038+900
 - **Noteć dolna** w km drogi wodnej od 038+900 do 176+200

- II. na połączeniu wodnym Warta – Kanał Bydgoski
- **Kanał Ślesiński** w km drogi wodnej od 026+460 do 032+000
 - **Jezioro Gopło** w km drogi wodnej od 032+000 do 059+500
 - **Noteć górna** w km drogi wodnej od 059+500 do 121+600
 - **Kanał Górnonotecki** w km drogi wodnej od 121+600 do 146+600

Szczegóły oraz informacje dotyczące czasu śluzowań dostępne są w [komunikacie nawigacyjnym nr 2/2023](#).

Z dniem **15 grudnia 2022 r.** w związku z planowanym przystąpieniem do realizacji zadania pn. „Remont śluzy nr 8 w Nakle Nad Notecią zlokalizowanej na Kanale Bydgoskim” na odcinku połączenia wodnego Wisła – Odra, **Śluza nr 8 Nakło Wschód w km 38+900 zostanie wyłączona z eksploatacji, przez co przeprawa jednostek pływających przez ww. stopień wodny będzie uniemożliwiona.** Planowany termin zakończenia prac: **9 grudnia 2023 r.** Szczegóły w komunikacie nawigacyjnym nr 17/2022.

O przywróceniu śluzy do pełnej eksploatacji powiadomimy osobnym Komunikatem Nawigacyjnym.

Komunikaty nawigacyjne dostępne są pod adresem: <http://bydgoszcz.wody.gov.pl/komunikaty-nawigacyjne>.

RZGW w Gdańsku

Poza sezonem żeglugowym drogi wodne Regionu Wodnego Dolnej Wisły pozostające w zarządzie RZGW Gdańsk są otwarte do czasu wystąpienia pierwszych zjawisk lodowych. Od dnia 1.10.2023 zmianie ulegają godziny otwarcia śluz i pochylni. Funkcjonowanie obiektów żeglugowych poza sezonem jest szczegółowo omówione w komunikacie nawigacyjnym Nr 56/2023 z dnia 28.09.2023, który jest dostępny na podanej niżej stronie internetowej. O wszystkich zmianach w warunkach żeglugi oraz o ewentualnych ograniczeniach będziemy na bieżąco informować w kolejnych komunikatach.

Informacje szczegółowe znajdują się w Komunikatach Nawigacyjnych oraz codziennych informacjach żeglugowych publikowanych na naszej stronie internetowej: <https://gdansk.wody.gov.pl/komunikaty-nawigacyjne>

RZGW w Gliwicach

KANAŁ GLIWICKI:

Na podstawie opublikowanego poprzez Dziennik Urzędowy Województwa Opolskiego Rozporządzenia porządkowego nr 0510/P/30/2023 Wojewody Opolskiego z dnia 22 września 2023 r. uchylającego Rozporządzenie porządkowe nr 0510/P/29/2023 Wojewody Opolskiego z dnia 11 września 2023 r. w sprawie wprowadzenia zakazu korzystania z wód Kanału Gliwickiego, od godz. 6:00 dnia 23 września 2023 r. przywraca się śluzowania przez:

- Śluzę Kłodnica w km 3+630 Kanału Gliwickiego,
- Śluzę Nowa Wieś w km 7+800 Kanału Gliwickiego,
- Śluzę Sławięcice w km 15+110 Kanału Gliwickiego,
- Śluzę Rudziniec w km 21+570 Kanału Gliwickiego:

Szczegóły w [komunikacie nawigacyjnym nr 64/2023](#). Jednocześnie informuje, że (w części dla przedmiotowych obiektów) ważność traci [komunikat nawigacyjny nr 60/2023](#) i [komunikat nawigacyjny nr 61/2023](#).

Z uwagi na prace konserwacyjne, w terminie od 06:00 dnia 04.09.2023 r. do odwołania, zamyka się dla żeglugi komorę północną Śluzy Nowa Wieś w km. 7+800 Kanału Gliwickiego. W tym okresie śluzowania odbywać się będą wyłącznie komorą południową. Szczegóły w [komunikacie nawigacyjnym nr 56/2023](#).

Wskutek awarii, od **godz. 12:00 dnia 03.08.2023 r. wstrzymane zostają śluzowania komorą południową**

Śluzy Łabędy w km 38+510 Kanału Gliwickiego. Przejście jednostek przez śluzę odbywa się wyłącznie

za pomocą komory północnej. Szczegóły w [komunikacie nawigacyjnym nr 52/2023](#).

Od dnia 23.03.2023 r., od godz. 06:00 **otwiera się dla żeglugi Kanał Gliwicki w km 0+000 – 39+400.** Z uwagi na zamulenie sekcji V (Dzierżno – Łabędy) i VI (Łabędy – Port Gliwice) głębokości tranzytowe zachowane są w osi kanału

natomiast przy brzegach głębokości mają wartość od 100 do 180 cm. Głębokość tranzytowa V sekcji Kanału w powyższym terminie będzie wynosiła 100 cm. Lokalne wypłytenie przy wejściu na Kanał Kędzierzyński – głębokości mają wartość od 120 do 170 cm. Szczegóły w [komunikacie nawigacyjnym nr 6/2023](#).

KANAŁ KĘDZIERZYŃSKI

Od dnia 23.03.2023 r. od godz. 06:00 otwiera się dla żeglugi Kanał Kędzierzyński w km 0+000 – 5+600. Ze względu na lokalne odsypiska i nieuregulowane brzegi zalecamy zachowanie szczególnej ostrożności w trakcie rejsu oraz pływanie w osi kanału. Szczegóły w [komunikacie nawigacyjnym nr 6/2023](#).

ODRA

W dniach 13.10.2023 r. oraz 16.10.2023 r. zamyka się szlak żeglugowy rzeki Odry od km 150+530 (OH Opole) do km 151+350 (Przystań Opole). Powyższe zamknięcie spowodowane jest prowadzonymi pracami na moście kolejowym w m. Opole w km 151+250 rzeki Odry.

Szlak żeglugowy rzeki Odry jest otwarty z ograniczeniami:

1. Rzeka Odra w km 51+000 – 88+000:

- Przy stanie wodowskazowym na posterunku Racibórz Miedonia poniżej 180 cm szlak żeglugowy zamknięty dla żeglugi.
- Przy stanie wodowskazowym na posterunku Racibórz Miedonia w zakresie 180 – 210 cm szlak żeglugowy otwarty z ograniczeniami. Możliwa żegluga jednostek o zanurzeniu do 50 cm.
- Przy stanie wodowskazowym na posterunku Racibórz-Miedonia w zakresie 210 - 400 cm szlak żeglugowy otwarty (parametry drogi wodnej dla klasy Ia).

Utrudnienia na szlaku – mogą występować lokalne utrudnienia w postaci zalegających w korycie rzeki konarów drzew i gałęzi. W związku z powyższym prosimy o zachowanie szczególnej ostrożności w trakcie rejsu.

2. Rzeka Odra w km 95+540 – głębokość tranzytowa 50 cm.
3. Rzeka Odra w km 88+000 – 95+600 – głębokość tranzytowa 80 cm.
4. Rzeka Odra w km 95+600 – 181+300 – głębokość tranzytowa 120 cm.

Komunikaty nawigacyjne dostępne są pod adresem: <https://gliwice.wody.gov.pl/komunikaty-nawigacyjne>.

RZGW w Krakowie

Zgodnie z treścią [komunikatu nawigacyjnego nr 27/2023](#) z dnia 31.08.2023 r. informujemy, że od 29.08.2023 r. do 31.01.2024 r. od km 77+220 do km 90+050 drogi wodnej rzeki Wisły wykonywane będą prace podwodne związane z przeglądem podwodnym, oceną stanu technicznego, inspekcją oraz wycięciem podpór tymczasowych pod nowym mostem kolejowym.

Zgodnie z treścią [komunikatu nawigacyjnego nr 21/2023](#) z dnia 26.06.2023 r., w związku z rozpoczęciem prac remontowych lewego przęsła bramy przeciwpowodziowej bramy przeciwpowodziowej na Kanale Łączany-Skawina, od dnia 27 czerwca 2023 r. do odwołania lewe przęsło będzie zamknięte dla żeglugi, a żegluga będzie odbywać się prawym przęsłem.

Zgodnie z treścią [komunikatu nawigacyjnego nr 6/2023](#) z dnia 30.01.2023 r. w związku z awarią instalacji elektrycznej, **śluza przy SW Przewóz od dnia 30 stycznia 2023 r. do odwołania jest nieczynna dla żeglugi.**

Zgodnie z treścią [komunikatu nawigacyjnego nr 16/2022](#), z dnia 08.07.2022 r. informujemy, że w związku z prowadzonymi pracami remontowymi kierownicy w awanporcie dolnym **stopnia wodnego Kościuszko**, z uwagi na bezpieczeństwo użytkowników drogi wodnej, **od dnia 08 lipca 2022 r. do odwołania zawieszona jest żegluga w porze nocnej.**

Zgodnie z treścią [komunikatu nawigacyjnego nr 13/2022](#), z dnia 15.06.2022 r. informujemy, że od dnia **14.06.2022 r. szlak żeglugowy na rzece Wiśle od km 61+200 (Tynec) do km 79+150 jest oznakowany** zgodnie z §5.02 Rozporządzenia Ministra Infrastruktury z dnia 28 kwietnia 2003 r. w sprawie przepisów żeglugowych na śródlądowych drogach wodnych (Dz.U z 2003 r. nr 212 poz. 2027) i odpowiada wymogom regulującym zasady

uprawiania żeglugi w porze nocnej. Z żeglugi nocnej tymczasowo wyłączony jest odcinek od km 79+150 do km 80-870 (stopień wodny Dąbie) z uwagi na modernizację linii kolejowej, w tym mostu kolejowego przez rzekę Wisłę.

Zgodnie z treścią [komunikatu nawigacyjnego nr 8/2022](#), od dnia 17.05.2022 r. **mogą nastąpić utrudnienia w żegludze, z uwagi na okresowe uruchamianie progu piętrzącego Elektrowni w Połańcu**, zlokalizowanego w km 223+650 rzeki Wisły.

Zgodnie z treścią [komunikatu nawigacyjnego nr 5/2022](#) w związku z prowadzonymi pracami remontowymi na **stopniu wodnym Kościuszko**, od dnia 09 maja 2022 r. do odwołania, w robocze dni tygodnia: od poniedziałku do czwartku w godzinach 7.00 do 18.00 oraz w piątek w godzinach 7.00 do 15.00 **wprowadza się następujące godziny śluzowań**: w górę rzeki : 8.00, 11.15, 14.00, 16.00, 18.00 w dół rzeki : 9.30, 13.00, 15.30, 17.30

Szlak żeglowny na odcinku od km 0+600 do 92+600 Wisły otwarty dla żeglugi przy ograniczeniu jego parametrów wskazanych w załącznikach [utrudnienia 1](#), [utrudnienia 2](#), [utrudnienia 3](#). W km 79+000 do km 80+900 mogą wystąpić dodatkowe utrudnienia w żegludze w związku z realizacją prac pn. „Prace na linii kolejowej E30 na odcinku Kraków Główny Towarowy – Rudzice wraz z dobudową torów linii aglomeracyjnej”. Na czas prowadzenia prac szlak żeglowny oznakowany został dodatkowymi znakami żeglugowymi, a odcinek drogi wodnej od km 79+100 do km 80+900 (Stopień Wodny Dąbie) zostanie wyłączony z uprawiania żeglugi nocnej i oznakowany sygnalizacją świetlną. Od km 92+600 do km 295+200 - odcinek otwarty dla żeglugi. Wymagana głębokość tranzytowa wynosząca 1,6 m lokalnie nie jest zachowana. Szczegóły znajdują się w załączniku [utrudnienia 4](#), [utrudnienia 5](#), [utrudnienia 6](#).

Komunikaty nawigacyjne dostępne są pod adresem: <http://krakow.wody.gov.pl/komunikaty-nawigacyjne>

RZGW w Lublinie

Oznakowanie szlaku żeglownego zostało wystawione na następującym odcinku drogi wodnej:

- **rzeka Bug od km 42+200 do 224+200**

W związku z powyższym wyżej wymieniony odcinek drogi wodnej jest od dnia 26 kwietnia otwarty. Szczegółowe informacje zawarto w [Komunikacie Nawigacyjnym nr 1/2023 r.](#)

Komunikaty nawigacyjne dostępne są pod adresem: <http://lublin.wody.gov.pl/komunikaty-nawigacyjne>

RZGW w Poznaniu

Na obszarze administrowanym przez RZGW w Poznaniu otwarta dla żeglugi jest cała droga wodna, tj. Warta w km 0+000 – 406+600 oraz na Kanał Ślesiński w km 0+000 – 26+460 (Komunikaty nawigacyjne 3/2023, 4/2023, 5/2023).

Komunikaty nawigacyjne dostępne są pod adresem: <http://poznan.wody.gov.pl/komunikaty-nawigacyjne>

RZGW w Szczecinie

Informujemy, że w związku z pracami saperskimi w rejonie Skońnicy Schwedt w km 3,4 (ujście do rzeki Odry) oraz na rzece Odrze od km 696,8 do km 697,1 w terminie od 09.10.2023 r. do 29.02.2024 r. dochodzić może do utrudnień w ruchu żeglugowym. Możliwe są krótkotrwałe zamknięcia szlaku żeglownego. Szczegóły w komunikacie nawigacyjnym nr [29/2023](#).

W związku z prowadzonymi pracami przy nowobudowanym moście kolejowym w km 733,7 rzeki Regalicy, od dnia 31.08.2023 r. do dnia 31.10.2023 r. mogą wystąpić utrudnienia w żegludze – zawężenie toru żeglownego. Szczegóły w komunikacie nawigacyjnym nr [28/2023](#)

Z powodu prac przy filarze mostu kolejowego w Kostrzynie nad Odrą km 615,10 rzeki Odry w terminie w terminie od 07.02.2023 r. do końca 2023 roku (z możliwym przedłużeniem terminu) dochodzić będzie do utrudnień w ruchu żeglugowym. Szlak zostanie oznakowany zgodnie z obowiązującymi przepisami żeglugowymi. Prosimy o zachowanie szczególnej ostrożności przechodząc wskazany rejonem.

W związku z występującymi bardzo niskimi stanami wody od dnia 10.06.2023 r. do odwołania zaprzestaje się wykonywania sondowań i kontroli na:

- **I odcinku eksploatacyjnym rzeki Odry tj. od km 542,4 (ujście rz. Nysy Łużyckiej) do km 586,0 (m. Słubice).** Obowiązuje od dnia **14.07.2023 r.** Szczegóły w komunikacie nawigacyjnym nr [22/2023](#).
- **III odcinku eksploatacyjnym rzeki Odry tj. od km 617,6 (ujście rzeki Warty) do km 667,2 (m. Hohensaaten).** Szczegóły w komunikacie nawigacyjnym nr [20/2023](#).
- **II odcinku eksploatacyjnym rzeki Odry tj. od km 586,0 (m. Słubice) do km 617,2 (ujście rzeki Warty).** Obowiązuje od dnia **23.06.2023 r.** Szczegóły w komunikacie nawigacyjnym nr [21/2023](#)
- **IVa odcinku eksploatacyjnym rzeki Odry tj. od km 667,2 (m. Hohensaaten) do km. 677,2 (wjazd do zwirowni w m. Bielinek).** Obowiązuje od dnia **14.07.2023 r.** Szczegóły w komunikacie nawigacyjnym nr [22/2023](#)

Od dnia 25.05.2023 r. dopuszczona jest żegluga całodobowa na drogach wodnych w administracji RZGW Szczecin. Szczegóły w komunikatach nawigacyjnych nr [14/2023](#), nr [15/2023](#), nr [16/2023](#) i nr [18/2023](#).

Informujemy o zmienionej organizacji ruchu pod mostem kolejowym w km 733,7 rzeki Regalicy. Ruch będzie się odbywał pomiędzy przęsłami mostu wskazanymi w komunikacie nawigacyjnym nr [10/2023](#). **Żegluga pod zwodzonym przęsłem mostu jest zabroniona.** Jednostki chcące przejść wskazanym rejonem proszone są o zgłaszanie tego zamiaru na kanale 10 VHF. Prosimy także o zapoznanie się z komunikatem nawigacyjnym nr [09/2022](#) informującym o utrudnieniach związanych z pracami budowlanymi w terminie od 22.02.2022 r. do odwołania. **Od dnia 03.06.2023 r.** w wyniku prowadzonych prac budowlanych związanych z nasuwaniem konstrukcji stalowej mostu kolejowego w km 733,7 rzeki Regalicy **nastąpi ograniczenie wysokości prześwitu nad zwierciadłem wody - 6,20 m do WWŻ.** Szczegóły w komunikacie nawigacyjnym nr [19/2023](#).

Informujemy, że w **km 615,11 rzeki Odry** w terminie **od 09.11.2022 r. do odwołania** odbywać się będą **prace nurkowe.** Możliwe utrudnienia w ruchu żeglugowym. Szlak zostanie oznakowany zgodnie z obowiązującymi przepisami żeglugowymi. Prosimy o zachowanie szczególnej ostrożności przechodząc wskazanym rejonem.

W związku z usuwaniem materiałów niebezpiecznych na **skońnicy Schwedt** na odcinku w **km 0,5 – 3,4** w terminie **od 20.10.2022 r. do 31.12.2026 r.** dochodzić będzie do utrudnień w ruchu żeglugowym. Na czas prowadzenia prac zabezpieczona jest możliwość przejazdu przez skońnicę Schwedt. Prosimy zwracać szczególną uwagę na wystawione oznakowanie nawigacyjne.

W związku z rozpoczęciem prac modernizacyjnych zabudowy hydrotechnicznej (ostrogi) na rzece Odrze w **km 581,0 – 585,7, 604,0 – 605,0, 612,7 – 614,8, 645,5 – 663,0** do odwołania zostanie wystawione tymczasowe oznakowanie nawigacyjne. Przechodząc wskazanym rejonem prosimy o zachowanie szczególnej ostrożności. [Szczegóły w komunikatach 07/2022, 08/2022.](#)

Od dnia **06.04.2021 r. na moście w Siekierkach km 653,9 rzeki Odry** będą prowadzone prace remontowe z częściowym zamknięciem przęsła żeglownego. Szczegóły w [komunikacie 16/2021](#). Proszę zachować szczególną ostrożność przechodząc wskazanym rejonem.

W dniach **01.08.2022 - 30.09.2024** z powodu prac budowlanych związanych z przeciwpowodziową ścianką mobilną **we Frankfurcie nad Odrą w km 582,7 – 585,9** dochodzić będzie do utrudnień w ruchu żeglugowym.

Komunikaty nawigacyjne dostępne są pod adresem: <https://szczecin.wody.gov.pl/komunikaty-nawigacyjne>.

RZGW w Warszawie

Nowe: W związku z realizacją remontu progu stabilizującego stanowisko dolne Stopnia Wodnego Włocławek planowane są dalsze czasowe wstrzymania przepływu wody przez Stopień. Wstrzymania będą miały miejsce w dniach od 23 października do 3 listopada 2023 r. codziennie w dni robocze w godzinach 8.00 – 12.00. Każdorazowe wstrzymanie przepływu będzie skutkowało spadkiem stanu wody poniżej Stopnia Wodnego Włocławek: w rejonie Włocławka o ok. 1,5 m, a w rejonie Torunia o ok. 1,0 m. Omawiane pogorszenie warunków nawigacyjnych będzie się utrzymywało do 12 godzin po wstrzymaniu przepływu. W związku z powyższym osoby korzystające z drogi wodnej Wisły poniżej Stopnia Wodnego Włocławek proszone są o uwzględnienie wyżej opisanych znacznych wahań stanu wody i zachowanie szczególnej ostrożności. Dodatkowe informacje można uzyskać pod numerem telefonu 54 233 93 95 wew. 25 oraz 601 381 189. Szczegóły dostępne są pod adresem: [Komunikat Nawigacyjny 50/2023](#).

Zapowiedziane w [Komunikacie Nawigacyjnym nr 47/2023](#) czasowe wstrzymania przepływu wody przez Stopień Wodny Włocławek będą miały miejsce codziennie w dniach od 16 do 20 października 2023 r. w godzinach 8.00 – 12.00. Tym samym traci ważność [Komunikat Nawigacyjny nr 47/2023](#), w którym podano niewłaściwe godziny planowanych wstrzymań przepływu. Każdorazowe wstrzymanie przepływu będzie skutkowało spadkiem stanu wody poniżej Stopnia Wodnego Włocławek: w rejonie Włocławka o ok. 1,5 m, a w rejonie Torunia o ok. 1,0 m. Omawiane pogorszenie warunków nawigacyjnych będzie się utrzymywało do 12 godzin po wstrzymaniu przepływu. W związku z powyższym osoby korzystające z drogi wodnej Wisły poniżej Stopnia Wodnego Włocławek proszone są o uwzględnienie wyżej opisanych znacznych wahań stanu wody i zachowanie szczególnej ostrożności. Dodatkowe informacje można uzyskać pod numerem telefonu 54 233 93 95 wew. 25 oraz 601 381 189. Szczegóły dostępne są pod adresem: [Komunikat Nawigacyjny 49/2023](#)

Oznakowanie nawigacyjne na drodze wodnej Wisły w km 510+600 – 515+600, to znaczy od mostu Łazienkowskiego do Gdańskiego w Warszawie, zostało przystosowane do żeglugi całodobowej. Dla jednostek pływających korzystających z omawianego odcinka drogi wodnej w godzinach od zmierzchu do świtu wprowadza się ograniczenie prędkości względem brzegu do 8 km/h dla ruchu w górę rzeki oraz do 10 km/h dla ruchu w dół rzeki. Przypominamy o utrudnieniach związanych z budową mostu pieszo-rowerowego przez Wisłę w km 513+500, opisanych w [Komunikacie Nawigacyjnym nr 08/2022](#). Prosimy o zachowanie szczególnej ostrożności i stosowanie się do oznakowania zamontowanego w rejonie omawianej budowy. **Uwaga** – wyjątek od przystosowania oznakowania do żeglugi całodobowej stanowi most Średnicowy w km 512+100, oznakowanie którego nie jest dostosowane do uprawiania żeglugi w porze nocnej. W związku z powyższym prosimy o nie przepływanie pod mostem Średnicowym w okresie od zmierzchu do świtu. O dostosowaniu oznakowania na moście Średnicowym do żeglugi całodobowej poinformujemy odrębnym Komunikatem Nawigacyjnym. Szczegóły dostępne są pod adresem: [Komunikat Nawigacyjny 26/2023](#)

Oznakowanie nawigacyjne zostało wystawione na drodze wodnej Narwi w km 42+000 – 83+500, to znaczy od rejonu mostu w ciągu drogi krajowej nr 62 w m. Wierzbica do ujścia Orzyca. **W związku z powyższym droga wodna Narwi w km 42+000 – 83+500 jest od dnia 31 maja 2023 r. otwarta.** Głębokość tranzytowa na omawianym odcinku jest w dniu 31 maja 2023 r. równa 0,7 m przy stanie wody 174 cm na wodowskaziu Zambski Kościelne. Szczegóły dostępne są pod adresem: [Komunikat Nawigacyjny 19/2023](#)

Droga wodna **Kanału Żerańskiego w km 000+000 – 017+200**, to znaczy na całej długości od Wisły do Jeziora Zegrzyńskiego, **jest otwarta od dnia 17 maja 2023 r.** Głębokość tranzytowa na omawianym odcinku jest w dniu 17 maja 2023 r. równa 80 cm. W celu uzyskania dodatkowych informacji o warunkach żeglugowych na Kanale Żerańskim należy kontaktować się w dni robocze w godz. 8.00-15.00 z Zespołem Wsparcia Technicznego Zarządu Zlewni w Warszawie (tel. 22 58 70 473) – dla odcinka od **km 0+000 do km 9+200**, lub z Obiektem Hydrotechnicznym Dębe (tel. 22 782 30 00) dla odcinka od km 9+200 do 17+200, ewentualnie zapoznać się z wiadomościami publikowanymi na stronie internetowej: <https://warszawa.wody.gov.pl/> w zakładce „Komunikaty Nawigacyjne / Navigation Updates”. Szczegóły dostępne są pod adresem: [Komunikacie Nawigacyjnym 15/2023](#).

Oznakowanie nawigacyjne zostało wystawione na **drodze wodnej Wisły w km 551– 632**, to znaczy od ujścia Narwi do rejonu Płocka. W związku z powyższym **droga wodna Wisły od ujścia Narwi do rejonu Płocka jest otwarta od dnia 11 maja 2023 r.** Głębokość tranzytowa na omawianym odcinku jest w dniu 11 maja 2023 r. równa 40 cm – przy stanie wody na wodowskaziu Wyszogród równym 370 cm. Aktualne stany wody dostępne są pod adresem: <https://hydro.imgw.pl/>. Szczegóły dostępne są pod adresem: [Komunikat Nawigacyjny 14/2023](#)

Oznakowanie nawigacyjne zostało wystawione na **drodze wodnej Wisły w km 520+300 – 551+000**, to znaczy od wejścia do Kanału Żerańskiego w Warszawie do ujścia Narwi. W związku z powyższym **droga wodna Wisły od wejścia do Kanału Żerańskiego w Warszawie do ujścia Narwi jest otwarta od dnia 11 maja 2023 r.** Głębokość tranzytowa na omawianym odcinku jest w dniu 11 maja 2023 r. równa 130 cm – przy stanie wody na wodowskaziu Warszawa-Bulwary równym 143 cm. Aktualne stany wody dostępne są pod adresem: <https://hydro.imgw.pl/>. Szczegóły dostępne są pod adresem: [Komunikat Nawigacyjny 13/2023](#).

Oznakowanie nawigacyjne zostało wystawione na drodze wodnej Wisły w km 456+700 – 494+100 to znaczy od ujścia Pilicy do ujścia Jeziorki. W związku z powyższym **droga wodna Wisły od ujścia Pilicy do ujścia Jeziorki jest otwarta od dnia 9 maja 2023 r.** Głębokość tranzytowa na omawianym odcinku jest w dniu 9

maja 2023 r. równa 130 cm – przy stanie wody na wodowskazię Gusin równym 101 cm. Aktualne stany wody dostępne są pod adresem: <https://hydro.imgw.pl/>. Szczegóły dostępne są pod adresem: [Komunikat Nawigacyjny 12/2023](#)

Oznakowanie nawigacyjne zostało wystawione na drodze wodnej **Wisły w km 295+200 – 456+700**, to znaczy od ujścia Sanny do ujścia Pilicy. W związku z powyższym **droga wodna Wisły od ujścia Sanny do ujścia Pilicy jest otwarta od dnia 28 kwietnia 2023 r.** Głębokość tranzytowa na całym omawianym odcinku, tj. w **km 295+200–456+700 drogi wodnej Wisły**, jest w dniu 28 kwietnia 2023 r. równa 70 cm – przy stanie wody na wodowskazię Puławy-Azoty równym 246 cm. Głębokości szlaku żeglownego na poszczególnych odcinkach opublikowane są w Informacji Żeglownej na stronie: <https://warszawa.wody.gov.pl/komunikaty-nawigacyjne>. Aktualne stany wody dostępne są pod adresem: <https://hydro.imgw.pl/>. Szczegóły dostępne są pod adresem: [Komunikat Nawigacyjny 10/2023](#).

Pływające oznakowanie nawigacyjne zostało wystawione na drodze wodnej **Bugu w km 0+000 – 42+200** to znaczy od ujścia Bugu do Narwi do ujścia Liwca. W związku z powyższym droga wodna Bugu od ujścia do Narwi do ujścia Liwca jest **otwarta od dnia 27 kwietnia 2023 r.** Głębokość tranzytowa na omawianym odcinku jest w dniu 27 kwietnia 2023 r. równa 100 cm – przy stanie wody na wodowskazię Wyszków równym 353 cm. Szczegóły dostępne są pod adresem: [Komunikat Nawigacyjny 09/2023](#).

Pływające oznakowanie nawigacyjne zostało wystawione na drodze wodnej **Narwi w km 21+600 – 42+000** to znaczy od Stopnia Wodnego Dębe do mostu drogowego w Wierzbicy. W związku z powyższym droga wodna Narwi na odcinku od Stopnia Wodnego Dębe do mostu drogowego w Wierzbicy jest **otwarta od dnia 27 kwietnia 2023 r.** Głębokość tranzytowa na omawianym odcinku jest w dniu 27 kwietnia 2023 r. równa 200 cm – przy rzędnej wody górnej na Stopniu Wodnym Dębe równej 79,02 m n.p.m. Szczegóły dostępne są pod adresem: [Komunikat Nawigacyjny 08/2023](#).

Pływające oznakowanie nawigacyjne zostało wystawione na drodze wodnej **Wisły w km 494+100 – 500+000** to znaczy od ujścia Jeziorki do mostu Południowego w Warszawie. W związku z powyższym droga wodna Wisły w Warszawie na odcinku od ujścia Jeziorki do mostu Południowego w Warszawie jest otwarta **od dnia 24 kwietnia 2023 r.** Głębokość tranzytowa na omawianym odcinku jest w dniu 24 kwietnia 2023 r. równa 130 cm – przy stanie wody 277 cm na wodowskazię Warszawa-Nadwilanówka. Szczegóły dostępne są pod adresem: [Komunikat Nawigacyjny 07/2023](#).

Pływające oznakowanie nawigacyjne zostało wystawione na drodze wodnej **Wisły w km 515+600 – 520+300** to znaczy od mostu Gdańskiego do wejścia do Kanału Żerańskiego. W związku z powyższym droga wodna Wisły w Warszawie na odcinku od mostu Gdańskiego do wejścia do Kanału Żerańskiego jest otwarta **od dnia 24 kwietnia 2023 r.** Głębokość tranzytowa na omawianym odcinku jest w dniu 24 kwietnia 2023 r. równa 210 cm – przy stanie wody 188 cm na wodowskazię Warszawa-Bulwary. Szczegóły dostępne są pod adresem: [Komunikat Nawigacyjny 06/2023](#).

W **km 500+000 drogi wodnej Wisły**, to znaczy w rejonie mostu im. Anny Jagiellonki w Warszawie (mostu Południowego) trwają roboty budowlane. W związku z powyższym, ze względu na ruch jednostek pływających Wykonawcy oraz trwające prace budowlane, osoby korzystające z drogi wodnej Wisły w omawianym rejonie proszone są o **zachowanie szczególnej ostrożności. Użytkownicy drogi wodnej Wisły zamierzający przepłynąć pod mostem proszeni są o wcześniejszy kontakt z Wykonawcą robót** pod numerem telefonu: 726 999 012. Informujemy ponadto, że niniejszym traci ważność Komunikat Nawigacyjny nr 3/2023 w sprawie zamknięcia drogi wodnej Wisły w rejonie mostu Południowego. Szczegóły dostępne są pod adresem: [Komunikat Nawigacyjny 05/2023](#).

Pływające oznakowanie nawigacyjne zostało wystawione na drodze wodnej **Wisły w km 500+000 – 510+600** to znaczy od mostu Łazienkowskiego do mostu Południowego. W związku z powyższym droga wodna Wisły w Warszawie na odcinku od mostu Łazienkowskiego do mostu Południowego jest otwarta **od dnia 19 kwietnia 2023 r.** Głębokość tranzytowa na omawianym odcinku jest w dniu 19 kwietnia 2023 r. równa 190 cm – przy stanie wody 301 cm na wodowskazię Warszawa-Nadwilanówka. Szczegóły dostępne są pod adresem: [Komunikat Nawigacyjny 04/2023](#).

Oznakowanie nawigacyjne zostało wystawione na drodze wodnej **Wisły w km 632+000 – 680+000**. W związku z powyższym droga wodna na odcinku od rejonu Płocka do rejonu Włocławka jest **od dnia 10 stycznia 2023 r.** otwarta. Ze względu na trwający sezon zimowy oznakowanie zostało wystawione w formie ograniczonej do niezbędnej liczby, w związku z czym żeglugę na omawianym odcinku Wisły dopuszcza się wyłącznie pod warunkiem znajomości lokalnych warunków nawigacyjnych i z zachowaniem szczególnej ostrożności. Szczegóły w [komunikacie nawigacyjnym nr 02/2023](#).

Pływające oznakowanie nawigacyjne zostało wystawione na drodze wodnej **Wisły w km 510+600 – 515+600**, to znaczy od mostu Łazienkowskiego do mostu Gdańskiego w Warszawie. W związku z powyższym droga wodna Wisły w Warszawie na odcinku od mostu Łazienkowskiego do Gdańskiego jest **od dnia 2 stycznia 2023 r.** otwarta. Szczegóły w [komunikacie nawigacyjnym nr 01/2023](#)

W rejonie km 513+500 drogi wodnej Wisły, tj. między Mostem Świętokrzyskim, a Śląsko-Dąbrowskim w Warszawie trwają roboty związane z budową mostu pieszo-rowerowego przez Wisłę. W związku z powyższym, ze względu na ruch jednostek pływających Wykonawcy oraz trwające prace budowlane osoby korzystające z drogi wodnej Wisły w omawianym rejonie proszone są o zachowanie szczególnej ostrożności. Szczegóły w [komunikacie nawigacyjnym nr 8/2022](#).

W związku z wybudowaniem tymczasowego progu podpiętrzającego wodę dla Elektrowni Kozienice, szlak żeglowny w km 425+950 rzeki Wisły w okolicy miejscowości Świerże Górne pozostaje zamknięty. Informacje na temat możliwości pokonania progu przez jednostki pływające dostępne są na stronie internetowej Enea S.A. Szczegóły w [komunikacie nawigacyjnym nr 4/2022](#).

Komunikaty nawigacyjne dostępne są pod adresem: <http://warszawa.wody.gov.pl/komunikaty-nawigacyjne>.

RZGW we Wrocławiu

Odrzańska Droga Wodna jest otwarta dla żeglugi, z wyjątkiem Kanału Miejskiego na Bocznym Szlaku Żeglownym we Wrocławiu.

Komunikaty nawigacyjne dostępne są pod adresem: <https://wroclaw.wody.gov.pl/komunikaty-nawigacyjne> i <https://wroclaw.wody.gov.pl/sytuacja-hydrologiczno-nawigacyjna>.

11. Inne informacje.

1. Mając na celu poprawę sytuacji hydrologicznej rzeki Noteci górnej, w ramach współpracy z użytkownikami wód, po uzgodnieniu z PGW WP RZGW w Poznaniu, w dniu 05.10.2023 r. o godzinie 18:00 rozpoczęto przerzut wody z Kanału Ślesińskiego do Noteci w ilości 0,6 m³/s.
2. Na polecenie Zastępcy Dyrektora RZGW we Wrocławiu ustalono następujące odpływy ze zbiorników Otmuchów i Nysa.
 - OTMUCHÓW: dnia 15.09.2023 r. od godz. 12:00 utrzymać odpływ 15,0 m³/s, do odwołania.
 - NYSA: dnia 14.10.2023 r. od godz. 17:00 zwiększyć odpływ z 10,0 m³/s do 25,0 m³/s do odwołania.W przypadku wystąpienia niekorzystnych warunków hydrologiczno-meteorologicznych istnieje możliwość zmiany zadysponowanego odpływu ze zbiorników.
3. Na polecenie Dyrektora RZGW we Wrocławiu ustala się następujące odpływy ze zbiornika MIETKÓW:
 - dnia 3.10.2023 r. od godz. 08:00 zwiększyć odpływ z 1,0 m³/s do 5,0 m³/s do odwołania.W przypadku wystąpienia niekorzystnych warunków hydrologiczno-meteorologicznych istnieje możliwość zmiany zadysponowanego odpływu ze zbiornika.

Komunikat o sytuacji hydrologicznej został opracowany na podstawie danych z regionalnych zarządów gospodarki wodnej (RZGW) oraz z państwowej służby hydrologiczno-meteorologicznej IMGW-PIB przez:

Centrum Operacyjne Ochrony Przeciwpowodziowej

Krajowy Zarząd Gospodarki Wodnej

Państwowe Gospodarstwo Wodne Wody Polskie