

INFORMACJA O SYTUACJI HYDROLOGICZNO–METEOROLOGICZNEJ W POLSCE

z dnia 20 września 2023 r.

1. Ostrzeżenia hydrologiczne

W dniu 20 września 2023 r. (na godz. 11:00) **nie obowiązują ostrzeżenia hydrologiczne**¹.

2. Ostrzeżenia meteorologiczne

W dniu 20 września 2023 r. (na godz. 11:00) **nie obowiązują ostrzeżenia meteorologiczne**¹.

3. Ostrzeżenia dotyczące suszy

W dniu 20 września 2023 r. (na godz. 11:00) obowiązują **ostrzeżenia dotyczące suszy hydrologicznej**¹.

W kolejnych dniach spodziewane jest dalsze utrzymywanie się przepływów wody poniżej SNQ w następujących obszarach:

- **Ina i Płonia** – od 22.05.2023 do odwołania;
- **Noteć Dolna** – od 29.05.2023 do odwołania;
- **Czarna Wielka** – od 29.05.2023 do odwołania;
- **Tążyzna** – od 2.06.2023 do odwołania;
- **zlewnia Przemszy i przyrzecza Wisły** – od 5.06.2023 do odwołania;
- **Górna część zlewni rzeki Elbląg** – od 5.06.2023 do odwołania;
- **Drwęca Warmińska** – od 08.06.2023 do odwołania;
- **Warta dolna od Noteci do ujścia** – od 11.06.2023 do odwołania;
- **Przyrzecze Warty dolnej od Noteci do ujścia** – od 11.06.2023 do odwołania;
- **Warta środkowa od Zbiornika Jeziorsko do Wełny** – od 11.06.2023 do odwołania;
- **Drwęca od Rypienicy do ujścia** – od 13.06.2023 do odwołania;
- **Warta środkowa od Zb. Jeziorsko do Rgilewki, Warta środkowa od Rgilewki do Proсны, Rgilewka, Kiełbaska, Powa, Bawół, Wrześnica, Warta środkowa od Proсны do Wełny** – od 13.06.2023 do odwołania;
- **zlewnia dolnej Narwi** – od 14.06.2023 do odwołania;
- **Łużyca, Proсна środkowa, Ołobok, Swędrnia, Proсна dolna** – od 15.06.2023 do odwołania;
- **Warta środkowa od Wełny do Noteci** – od 16.06.2023 do odwołania;
- **Wełna** – od 16.06.2023 do odwołania;
- **Biebrza, Niemen** – od 19.06.2023 do odwołania;
- **Odra dolna od Warty do Gryfina** – od 22.06.2023 do odwołania;
- **Gwda** – od 22.06.2023 do odwołania;
- **Warta górna od Liswarty do Widawki, Oleśnica, Grabia, Nieciecz, Widawka, Warta górna od Widawki do Zb. Jeziorsko** – od 22.06.2023 do odwołania;
- **Łeba od źródła do Lęborka** – od 28.06.2023 do odwołania;
- **Bauda** – od 28.06.2023 do odwołania;
- **Drwęca od Welu do Rypienicy** – od 28.06.2023 do odwołania;
- **Odra od ujścia Bobru do Białej Góry, Odra od Białej Góry do Słubic** – od 01.07.2023 do odwołania;

- **Odra dolna od Warty do Gryfina** – od 09.07.2023 do odwołania;
- **Nysa Łużycka i zlewnie jej dopływów od Zgorzelca** – od 10.07.2023 do odwołania;
- **zlewnie prawostronnych dopływów Nysy Łużyckiej od granicy RP do Zgorzelca** – od 15.07.2023 do odwołania;
- **zlewnie lewostronnych dopływów Odry od Psiny do Osobłogi** – od 15.07.2023 do odwołania;
- **Pastęka od źródła do Wałszy** – od 16.07.2023 do odwołania;
- **Górny Ełk, Górna Lega, Pisa, Węgorapa** – od 19.07.2023 do odwołania;
- **Mień** – od 20.07.2023 do odwołania;
- **Słupia od źródła do Skotawy** – od 23.07.2023 do odwołania;
- **Osa** – od 24.07.2023 do odwołania;
- **Wel** – od 26.07.2023 do odwołania;
- **Drwęca od źródła do Welu** – od 26.07.2023 do odwołania;
- **Drwęca od Welu do Rypienicy** – od 26.07.2023 do odwołania;
- **zlewnia Liwca** – od 1.08.2023 do odwołania;
- **Pastęka od Wałszy do ujścia, Banówka i Świeża** – od 02.08.2023 do odwołania;
- **Górna Narew, Środkowa Narew, Leśna** – od 21.08.2023 do odwołania;
- **Nogat** – od 21.08.2023 do odwołania;
- **Przyrzecze Warty środkowej od Wełny do Noteci** – od 28.08.2023 do odwołania;
- **Zlewnia Łyny** – od 11.09.2023 do odwołania;
- **Ner** – od 12.09.2023 do odwołania;
- **Iłżanka, Radomka, Pilica od Zb. Sulejów** – od 14.09.2023 do odwołania;
- **Świder** – od 14.09.2023 do odwołania;
- **Parsęta od źródła do Radew** – od 15.09.2023 do odwołania;
- **Noteć górna** – od 18.09.2023 do odwołania;
- **Warta górna do Poraja, Warta górna od Poraja do Liswarty, Liswarta** – od 18.09.2023 do odwołania;
- **Wierzyca od Bożegopola Szlacheckiego do ujścia** – od 18.09.2023 do odwołania;
- **Drawa** – od 18.09.2023 do odwołania;
- **San od ujścia Wiaru** – od 19.09.2023 do odwołania;
- **Parsęta od Radew do ujścia** – od 20.09.2023 do odwołania.

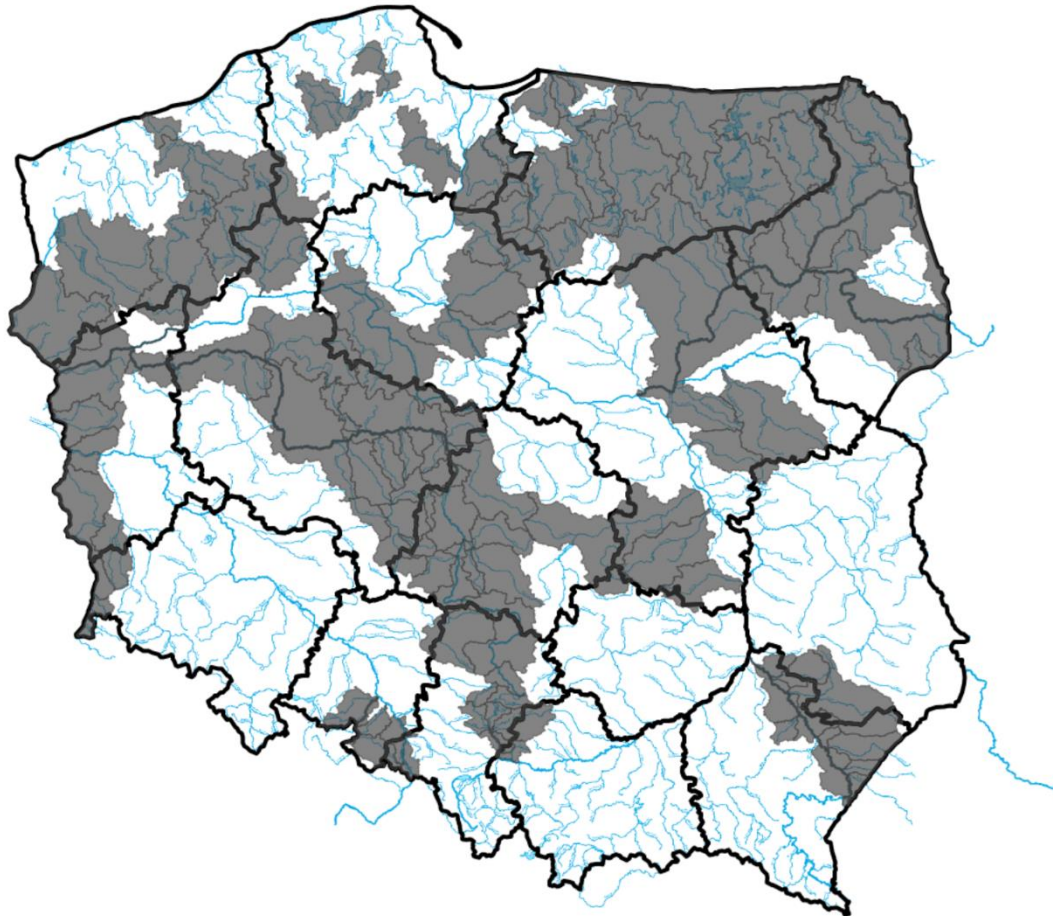

ŹRÓDŁO: IMGW-PIB

Uwaga! Ostrzeżenia wydawane są w sytuacji, gdy aktualne lub prognozowane wartości przepływu na stacjach wodowskazowych uznanych za reprezentatywne układają się poniżej SNQ przez minimum 10 dni.

¹ Źródłem prezentowanych danych są informacje zbierane i przetwarzane przez państwową służbę hydrologiczno-meteorologiczną, którymi rozporządza „IMGW-PIB”.

4. Przekroczenia stanów alarmowych i ostrzegawczych

W dniu 20 września 2023 r. (na godz. 11:00) nie zanotowano przekroczenia stanów ostrzegawczych i alarmowych.

Zanotowano opady o dużej wydajności:

OPADY O DUŻEJ WYDAJNOŚCI NA STACJACH METEOROLOGICZNYCH IMGW-PIB						
Województwo	Wartość maksymalnej sumy dobowej opadu*	Stacja, na której wystąpiła maksymalna suma dobowy opadu*	Liczba stacji z sumą opadu powyżej 20 mm	Liczba wszystkich stacji, na których wystąpił opad	Udział procentowy stacji z sumą opadu powyżej 20 mm	Udział procentowy stacji, na których wystąpił opad
	[mm]	-	-	-	[%]	[%]
dolnośląskie	-	-	0	9	0	10
kujawsko-pomorskie	-	-	0	4	0	40
lubelskie	28	ANNOPOL	2	19	10	100
lubuskie	-	-	0	1	0	9
łódzkie	20	WALEWICE	0	17	0	73
małopolskie	44	WADOWICE	35	92	34	89
mazowieckie	-	-	0	16	0	94
opolskie	-	-	0	9	0	40
podkarpackie	25	ROZTOKI GÓRNE	3	57	4	89
podlaskie	-	-	0	31	0	93
pomorskie	-	-	0	9	0	34
śląskie	35	BONOWICE	8	61	11	91
świętokrzyskie	26	STASZÓW	6	24	23	92
warmińsko-mazurskie	-	-	0	24	0	96
wielkopolskie	-	-	0	8	0	25
zachodniopomorskie	-	-	0	2	0	8

5. Pogotowia i alarmy przeciwpowodziowe.

Brak.

6. Informacja o zagrożeniach.

Brak.

7. Wskazanie działań niezbędnych do podjęcia w ciągu najbliższej doby.

Brak.

8. Aktualna sytuacja hydrologiczna

Dorzecze Wisły

Stany wody w dorzeczu Wisły układają się głównie w strefie wody niskiej i średniej. Stan średni obserwowano na Brynicy, Sole, Rabie, Białej Tarnowskiej, Nidzie, Bystrzycy, Tyśmienicy, Supraśli, Krznie i Brdzie oraz lokalnie na Wiśle, Przemszy, Skawie, Dunajcu, Popradzie, Wisłoce, Kamiennej, Wieprzu, Liwcu, Wkrze, Bzurze i Drwęcy.

Dorzecze Odry

Stany wody w dorzeczu Odry układają się głównie w strefie wody niskiej i średniej, lokalnie wysokiej. Stan średni obserwowano na Osobłodze i Gwdzie oraz lokalnie na Odrze, Małej Panwi, Nysie Kłodzkiej, Bystrzycy, Strzegomce, Widawie, Baryczy, Bobrze, Kwisie, Nysie Łużyckiej, Prośnie i Noteci. Stan wysoki obserwowano lokalnie na Baryczy i Bobrze.

Dorzecza rzek Przymorza, Pregoty i Niemna

Stany wody w dorzeczach rzek Przymorza, Pregoty i Niemna układają się w strefie wody niskiej, lokalnie średniej. Stan średni zanotowano na Łebie oraz lokalnie na Łynie.

Morze Bałtyckie, Zalew Szczeciński i Zalew Wiślany

Poziom wody na stacjach morskich układu się w strefie wody niskiej i średniej.

Obszar administrowany przez RZGW w Białymstoku

W ciągu ostatniej doby na obszarze administrowanym przez RZGW w Białymstoku nie odnotowano opadów atmosferycznych powyżej 20 mm.

W zlewni **Narwi i Biebrzy** obserwowano stabilizację i nieznaczne wahania związane z pracą urządzeń hydrotechnicznych i lokalnie opadami deszczu. Największy spadek odnotowano na SW Dębowo rz. Biebrza 23 cm i SW Ełk rz. Ełk 15 cm, natomiast największy wzrost odnotowano na Sw Zawady rz. Biała 14 cm. 13 cm. Stany wód utrzymują się w strefie wody średniej i niskiej.

W zlewni **Łyny i Węgorapy** obserwowano stabilizację i niewielkie wahania związane pracą urządzeń hydrotechnicznych. Stany wód utrzymują się w strefie wody średniej i niskiej punktowo wysokiej.

Na **Wielkich Jeziorach Mazurskich** stany wód utrzymują się w strefie wody średniej i niskiej.

W ciągu okresu progностycznego w zlewni **Narwi i Biebrzy** przewiduje się stabilizację i spadki oraz niewielkie wahania związane z pracą urządzeń hydrotechnicznych. Stany wód utrzymają się w strefie wody średniej i niskiej.

W ciągu okresu progностycznego w zlewni **Łyny i Węgorapy** przewiduje się stabilizację oraz lokalne wahania związane z pracą urządzeń hydrotechnicznych. Stany wód utrzymają się w strefie wody średniej i niskiej, punktowo wysokiej.

Na najbliższą dobę IMGW-PIB prognozuje w dzień zachmurzenie małe i umiarkowane. Temperatura maksymalna od 20°C do 24°C. Wiatr słaby i umiarkowany, południowo-zachodni. W nocy zachmurzenie małe i umiarkowane. Temperatura minimalna od 11°C do 14°C. Wiatr słaby, na północy regionu okresami umiarkowany, południowy i południowo-wschodni.

Obszar administrowany przez RZGW w Bydgoszczy

W ciągu minionej doby w regionie wodnym Noteci nie odnotowano opadów atmosferycznych.

W zlewni rzeki **Noteci** stany wody układają się w strefie stanów niskich oraz średnich, lokalnie wysokich.

Na **Kanale Bydgoskim** odnotowano lokalny spadek do 10 cm na SW Prądy.

Na rzece Dolnej Skanalizowanej Noteci od m. Nakło nad Notecią do m. Ujście zarejestrowano lokalny spadek 4 cm na SW Nakło Zachód i wzrost do 6 cm na SW Gromadno, strefa stanów niskich, średnich, lokalnie wysokich.

Poniżej m. Ujście, na pozostałym odcinku DSN wystąpiły lokalne spadki do 6 cm na SW Lipica, SW Mikołajewo i SW Wielerń, a także wzrosty do 5 cm na wodowskazie Czarnków i na SW Pianówka, strefa stanów niskich i średnich.

Na rzece Noteci swobodnie płynącej odnotowano stabilizację, strefa stanów niskich.

Na rzece Górnej Skanalizowanej Noteci zarejestrowano stabilizację i lokalny spadek do 4 cm na SW Antoniewo, strefa stanów niskich i średnich.

W ciągu minionej doby, **na dopływach**, stany rzek układały się w strefie stanów niskich oraz średnich.

W zlewni rzeki Łobżonka wystąpiła stabilizacja z tendencją spadku, strefa stanów niskich.

W zlewni rzeki Gwdy, na górnym odcinku zarejestrowano spadek do 4 cm z wahaniami do 22 cm, strefa stanów średnich. Na dolnym odcinku wystąpił wzrost 3 cm z wahaniami do 8 cm, strefa stanów średnich.

W zlewni rzeki Drawy zarejestrowano stabilizację, strefa stanów niskich.

W ciągu najbliższej doby dla dolnego odcinka Noteci i jego dopływów prognozowana jest stabilizacja oraz lokalne spadki, miejscami wzrosty. Na górnym odcinku Noteci prognozowana jest stabilizacja, lokalne spadki. Stany wody będą układać się w strefie stanów niskich oraz średnich, lokalnie wysokich.

W ciągu najbliższej doby IMGW-PIB prognozuje zachmurzenie małe i umiarkowane, temperatura w ciągu dnia wahać się będzie od 21°C na północy do 25°C na południu regionu, temperatura minimalna w nocy spadnie do 12°C, wiatr słaby i umiarkowany, południowo-wschodni.

Obszar administrowany przez RZGW w Gdańsku

W ciągu ostatniej doby na obszarze administrowanym przez RZGW w Gdańsku nie odnotowano opadu atmosferycznego powyżej 20 mm.

Na wodowskazach zlewni „Ujście Wisły” pozostających pod wpływem morza obserwuje się stany średnie i niskie.

Na wodowskazach zlewni „Ujście Wisły” niepozostających pod wpływem morza: na Wiśle obserwuje się stany niskie; na wodowskazach pozostałych rzek zlewni występują stany średnie, miejscami wysokie i niskie.

Na wodowskazach zlewni „Przymorze” pozostających pod wpływem morza obserwuje się stany niskie.

Na wodowskazach zlewni „Przymorze” niepozostających pod wpływem morza obserwuje się stany średnie i niskie.

Na wodowskazach zlewni „Zalew Wiślany” pozostających pod wpływem Zalewu obserwuje się stany średnie.

Na wodowskazach zlewni „Zalew Wiślany” niepozostających pod wpływem Zalewu obserwuje się stany średnie, miejscami niskie.

Na wodowskazach zlewni „Wisła od Narwi do Drwęcy” w granicach Regionu Wodnego Dolnej Wisły obserwuje się stany niskie, miejscami średnie.

W ciągu najbliższej doby IMGW-PIB prognozuje w dzień zachmurzenie umiarkowane lub duże. Możliwe przelotne opady deszczu, głównie na wybrzeżu. Temperatura maksymalna od 21°C do 23°C. Wiatr umiarkowany, okresami porywisty, nad morzem okresami dość silny, w porywach do 60 km/h, stopniowo słabnący, południowo-zachodni. W nocy zachmurzenie małe lub umiarkowane. Temperatura minimalna od 14°C do 17°C, lokalnie 12°C. Wiatr słaby i umiarkowany, południowy i południowo-wschodni.

Obszar administrowany przez RZGW w Gliwicach

W ciągu ostatniej doby odnotowano opadu deszczu powyżej 20 mm:

- **Mała Wisła** maksymalnie: w zlewni Białej – 34 mm; w zlewni Wapienicy – 22,7 mm;
- **Górna Odra** maksymalnie: w zlewni Olzy – 21,9 mm; w zlewni Rudy – 21,4 mm.
- **Górna Odra (strona czeska)** maksymalnie: brak odnotowanych opadów na stacjach meteorologicznych w zlewni ponad 20 mm.

Stany wody w **Regionie Wodnym Małej Wisły** kształtują się w strefie stanów niskich, średnich i punktowo wysokich.

Stany wody w **Regionie Wodnym Górnej Odry** kształtują się w strefie stanów niskich i średnich.

Na najbliższą dobę IMGW-PIB prognozuje w dzień zachmurzenie małe. Temperatura maksymalna od 21°C do 24°C, w rejonach podgórskich od 18°C do 21°C, wysoko w Beskidach od 13°C do 16°C. Wiatr słaby i umiarkowany, południowo-zachodni, wieczorem południowy. Wysoko w górach wiatr umiarkowany, porywisty, południowo-zachodni. W nocy bezchmurnie lub zachmurzenie małe. Temperatura minimalna od 11°C do 14°C, w rejonach podgórskich od 10°C do 13°C, wysoko w Beskidach od 11°C do 14°C. Wiatr słaby, w rejonach podgórskich miejscami umiarkowany, porywisty, południowy i południowo-wschodni. Wysoko w górach wiatr umiarkowany i dość silny, w porywach do 65 km/h, południowy i południowo-zachodni.

Obszar administrowany przez RZGW w Krakowie

Według danych IMGW-PIB ubiegłej doby we wszystkich zlewniach regionu wodnego Górnej-Zachodniej Wisły wystąpiły opady deszczu, a maksymalne sumy dobowe opadu zarejestrowano w zlewni Skawy (44,8 mm w Wadowicach, 40,3 mm w Inwałdzie) oraz w zlewni Raby na Turbaczu (40,3 mm).

Opady deszczu oraz spływ wód opadowych decydowały o wzrostach stanów wód na ciekach, obserwowanych we wszystkich zlewniach regionu, lokalnie zachodzących do strefy stanów wysokich, w tym na: Żylicy, Wieprzówce, Skawince, Rudawie, Prądniku, Krzczonówce, Rabie w Mszanie Dolnej, Białym Dunajcu, Nidzie, Bobrzy. Na Wieprzówce (zlewnia Skawy) odnotowano aż 93 cm wzrost zwierciadła wody, a na Skawince wynosił on 86 cm. Na Rudawie krótkotrwale (3h) został przekroczony stan alarmowy (maksymalnie o 7 cm), a maksymalny wzrost w ciągu doby wynosił 146 cm. Stan ostrzegawczy został również przekroczony na Prądniku w Ojcowie (maksymalnie o 7 cm). W przypadku Prądnika już w godzinach popołudniowych obserwowano spadek zwierciadła wody do strefy stanów niskich. Aktualnie w strefie stanów wysokich utrzymują się lokalnie zwierciadła cieków w zlewni Raby (na Rabie w Mszanie Dolnej i Krzczonówce) oraz na Rudawie w Balicach i Nidzie w profilu Mniszek. Na Wiśle obserwowano wzrost stanu wody na całym jej odcinku.

Obszar administrowany przez RZGW w Lublinie

W ciągu ostatniej doby na obszarze administrowanym przez RZGW w Lublinie opad dobowy o sumie powyżej 20 mm został zaobserwowany na stacji opadowej Lublin – Radawiec i wynosił 20,6 mm.

Obecnie stany wód na obszarze administrowanym przez RZGW w Lublinie układają się w strefie stanów niskich lokalnie średnich.

W zlewni Bugu po profil Krzyczew obserwowano wzrosty i spadki poziomu wody w strefie stanów niskich, lokalnie średnich.

W zlewni Bugu poniżej profilu Krzyczew obserwowano stabilizację i opadanie stanu wody oraz lokalne wahania - w strefie wody niskiej, punktowo średniej.

Na Bugu po profil Krzyczew prognozowana jest stabilizacja bądź spadki poziomu wody w strefie stanów niskich, lokalnie średnich.

W zlewni Bugu poniżej profilu Krzyczew przewiduje się stabilizację i opadanie stanu wody oraz lokalne wahania – w strefie wody niskiej, lokalnie w średniej.

W ciągu najbliższej doby w regionie administrowanym przez RZGW w Lublinie w dzień zachmurzenie małe i umiarkowane. Temperatura maksymalna od 22°C do 24°C. Wiatr słaby i umiarkowany, południowo-zachodni i południowy. W nocy zachmurzenie małe. Temperatura minimalna od 11°C do 13°C. Wiatr słaby, południowy i południowo-wschodni.

Obszar administrowany przez RZGW w Poznaniu

W ciągu minionej doby w regionie wodnym Warty odnotowano opady deszczu na południ do 3 mm, w części środkowej do 2 mm, na pozostałym obszarze bez opadów.

W regionie wodnym Warty sytuacja stabilna: stany wody przeważnie z niewielkimi zmianami układają się w strefie niskich i średnich, lokalnie w wysokich.

Na **Warcie** do zbiornika Poraj i dalej do zbiornika Jeziorsko stabilne stany wody w strefie niskich, lokalnie kilkucentymetrowe wahania. Na dopływach stany wody przeważnie stabilne bądź niewielkie wahania lub spadki w strefie stanów niskich, miejscami wysokich albo średnich. Na Warcie poniżej zbiornika Jeziorsko na całej długości stany wody w strefie niskich: do Koła związane ze zwiększeniem odpływu ze zbiornika wzrost do 18 cm w Uniejowie, dalej na całej długości stany wody stabilne, lokalnie kilkucentymetrowe wahania lub spadki. Na dopływach tego odcinka przeważnie stany stabilne w strefie stanów niskich, miejscowo średnich: lokalnie niewielkie zarówno wahania, spadki jak i wzrost.

W **zlewni Proсны** stany wody w strefie niskich i średnich; na ogół niewielkie wahania lub spadek (lokalnie zmiany o 20 cm na Prośnie w Mirkowie i Bogusławiu związane z pracą urządzeń hydrotechnicznych).

Na pośrednim stanowisku **Kanału Ślesińskiego** rzędna piętrzenia układa się wokół MaxPP, na szczytowym pomiędzy MinPP a NPP.

W ciągu najbliższej doby na Warcie do zbiornika Poraj i dalej do zbiornika Jeziorsko stabilne stany wody w strefie niskich, lokalnie kilkucentymetrowy spadek. Na dopływach tego odcinka stany wody przeważnie stabilne bądź z niewielkimi wahaniami lub spadkiem w strefie stanów niskich, miejscami wysokich albo średnich. Poniżej zbiornika Jeziorsko na Warcie na całej długości stany wody w strefie niskich: do Koła stabilne, do ujścia Proсны kilkunastocentymetrowy wzrost w związku ze zwiększeniem odpływu ze zbiornika, do Kostrzyna n. Odrą stabilne, miejscowo możliwe niewielkie wahania. Na dopływach tego odcinka stany wody przeważnie stabilne w strefie stanów niskich, miejscowo średnich: lokalnie niewielkie wahania bądź spadki. W zlewni Proсны stabilnie, lokalnie niewielkie wahania lub wzrost, stany niskie albo średnie.

W ciągu najbliższej doby IMGW-PIB prognozuje zachmurzenie duże małe i umiarkowane. Temperatura minimalna od 12°C, maksymalna do 25°C. Wiatr słaby i umiarkowany, południowy, południowo-wschodni, na wschodzie południowo-zachodni.

Obszar administrowany przez RZGW w Rzeszowie

W ciągu ostatniej doby zaobserwowano średnie opady w wysokości 3,6 mm w zlewni Środkowego Sanu oraz średnie opady w wysokości od 5,2 do 14,9 mm na pozostałym obszarze administrowanym przez RZGW w Rzeszowie.

Na obszarze zlewni **Sanu i Wisłoka** stany wód układają się w strefie wody niskiej oraz lokalnie średniej. W ciągu ostatniej doby na większości stacji wodowskazowych zaobserwowano wzrost stanu wody. Największy wzrost stanu wody miał miejsce w przekroju Terka na Solince (15 cm), Gorliczyna na Mleczce (13 cm), Dwernik na Sanie (11 cm).

Na obszarze **zlewni Wisłoki i Łęgu** stany wód układają się w strefie wody średniej oraz lokalnie niskiej. W ciągu ostatniej doby na większości stacji wodowskazowych zaobserwowano wzrost stanu wody. Największy wzrost stanu wody miał miejsce w przekroju Jasto n/Wisłoką (LSOP) na Wiśloce (24 cm), Skołoszyn (LSOP) na Ropie (22 cm), Trzcinią (LSOP) na Ropie (22 cm).

Na najbliższą dobę IMGW-PIB prognozuje zachmurzenie małe i umiarkowane, jedynie początkowo na wschodzie województwa duże. Lokalnie na zachodzie województwa początkowo zanikające mgły ograniczające widzialność do 400 m. Temperatura maksymalna od 21°C do 24°C. Wiatr słaby i umiarkowany, południowo-zachodni i zachodni. W nocy bezchmurnie lub zachmurzenie małe. Nad ranem miejscami możliwe silne zamglenia. Temperatura minimalna od 11°C do 14°C. Wiatr słaby.

Na najbliższą dobę IMGW prognozuje brak opadów na całym obszarze administrowanym przez RZGW w Rzeszowie.

Obszar administrowany przez RZGW w Szczecinie

Stany wody na wodowskazach **Odry granicznej poniżej ujścia Warty** układają się w strefie stanów niskich.

W **ujściowym odcinku Odry i na Zalewie Szczecińskim** stany wody układają się w strefie stanów niskich z trendem malejącym.

Na **odcinku wybrzeża morskiego** stany wody układają się w strefie stanów niskich. Przeważa trend malejący.

Na rz. **Myśli** stany wody układają się w strefie stanów średnich.

Na rz. **Inie** stany wody w górnym odcinku układają się w strefie stanów średnich, w dolnym odcinku w strefie stanów niskich.

Stany rzek **Przymorza Zachodniego** układają się w strefie stanów niskich, lokalnie średnich.

Na rz. **Redze** stany wody układają się w strefie stanów niskich.

Na rz. **Parsęcie** stany wody układają się w strefie stanów niskich, lokalnie w środkowym odcinku w strefie stanów średnich.

Na rz. **Radwi** stany wody układają się w strefie stanów średnich.

Na rz. **Grabowa** stany wody układają się w strefie stanów średnich.

Na rz. **Wieprzy** stany wody układają się w strefie stanów niskich.

Obszar administrowany przez RZGW w Warszawie

W ciągu ostatniej doby na obszarze administrowanym przez RZGW w Warszawie opad dobowy o sumie powyżej 20 mm został odnotowany na jednej stacji – Annopol (Wisła) - 28,2 mm.

Obecnie stany wód na obszarze administrowanym przez RZGW w Warszawie układają się w strefie stanów niskich, lokalnie średnich.

W ciągu najbliższej doby na **Wiśle** prognozuje się: od stacji: Zawichost do stacji: Puławy-Azoty niewielkie wzrosty stanu wody w strefie stanów niskich oraz na granicy stref stanów niskich i średnich (stacja: Annopol); od stacji: Dęblin do stacji: Kępa Polska stabilizację stanu wody w strefie stanów niskich; na stacji: Włocławek wahania stanu wody w strefie stanów niskich.

Na dopływach Wisły od Zawichostu do Włocławka przewiduje się wahania stanu wody w strefie stanów niskich, lokalnie średnich.

W ciągu najbliższej doby na **Narwi** od Orzyca po ujście prognozuje się stabilizację stanu wody w strefie stanów niskich, lokalnie wahania w strefie stanów niskich (stacja: Orzechowo).

Na dopływach przewiduje się wahania stanu wody w strefie stanów niskich i średnich.

W ciągu najbliższej doby na **Bugu** od Liwca do ujścia prognozuje się stabilizację stanu wody w strefie stanów niskich.

W ciągu najbliższej doby IMGW-PIB prognozuje w trakcie dnia na wschodzie niewielką możliwość wystąpienia przelotnych opadów deszczu. Nocą miejscami przelotne opady deszczu, na zachodzie możliwe burze.

Obszar administrowany przez RZGW we Wrocławiu

W minionej dobie odnotowano opady deszczu nieprzekraczające 10 mm.

Stany wód na wodowskazach **środkowej Odry** (poniżej ujścia Nysy Kłodzkiej) układają się w strefie stanów średnich na odcinku skanalizowanym oraz niskich na odcinku swobodnie płynącym.

Stany wód na wodowskazach **dolnej Odry** (powyżej ujścia Warty) układają się w strefie stanów niskich.

Stany wód na **pozostałych wodowskazach** układają się w strefie stanów niskich i średnich oraz lokalnie wysokich w zlewni Bobru.

W związku ze spływem wód opadowych oraz pracą urządzeń wodnych notuje się niewielkie, lokalne wzrosty stanów wody. Na pozostałych wodowskazach dominuje stabilizacja stanów wody lub niewielka tendencja spadkowa.

9. Informacja o zbiornikach.

		Zbiorniki retencyjne - ogółem								
		Sytuacja na dzień 20.09.2023 r. na godz. 6 ⁰⁰ (UTC)								
		Zbiorniki rzeka	Odptyw średni [m ³ /s]	Dopływ średni [m ³ /s]	Poj. aktual. [mln m ³]	* Poj. norm. [mln m ³]	* Poj. Przy Max PP [mln m ³]	*Rezerwa pow. wymagana [mln m ³]	Aktualna rez. pow. [mln m ³]	Rezerwa do wykorzyst. %
		1	2	3	4	5	6	7	8	9
							6-5	6-4	8/7*100	
RZGW w Białymstoku	1	Zb. Siemianówka (Narew)	1,5	0,10	46,2	64,80	79,10	14,30	32,90	230
RZGW w Bydgoszczy	2	Jez. Gopło (Noteć)	0,81	0,71	0,00	-	21,66	7,70	21,66	281
	3	Zb. Pakość (Mała Noteć)	0,88	0,07	5,02	36,30	42,58	6,30	37,56	596
RZGW w Gliwicach	4	Zb. Goczałkowice **** (Wisła)	1,20	9,34	95,23	118,07	161,25	43,18	66,02	153
	5	Zb. Wisła-Czarne (Wisła)	0,64	1,15	1,76	2,36	4,04	1,68	2,28	135
	6	Zb. Łąka (Pszczynka)	0,61	0,15	6,01	8,01	11,15	3,14	5,14	164
	7	Zb. Kuźnica Wareżyńska (Przemsza)	0,04	0,00	39,03	39,17	46,28	7,11	7,25	102
	8	Zb. Przeczyce (Przemsza)	1,18	0,83	8,76	17,37	20,29	2,92	11,53	395
	9	Zb. Kozłowa Góra (Brynica)	0,15	0,24	9,84	9,99	10,96	0,97	1,12	115
	10	Zb. Pogoria III (Pogoria)			11,49	11,41	12,03	0,62	0,54	87
	11	Zb. Dzierżno Duże (Kłodnica)	2,00	2,00	60,08	60,14	63,02	2,88	2,94	102
	12	Zb. Pławniowice (Toszecki Potok)			26,69	26,74	29,15	2,41	2,46	102
	13	Zb. Dzierżno Małe (Drama)	0,40	0,40	8,66	9,50	12,30			
	14	Zb. Turawa (Mała Panew)	10,00	4,09	57,30	80,04	92,61	12,57	35,31	281
	15	Zb. Rybnicki ** (Ruda)	0,69	1,21	18,91	22,10	23,48	1,38	4,57	331
RZGW w Krakowie	16	Zb. Czaniec (Soła)	4,50	2,50	1,00	1,30	1,30	0,00		
	17	Zb. Porąbka (Soła)	2,50	0,00	21,50	22,00	26,50	4,50	5,00	111
	18	Zb. Tresna (Soła) *	0,00	25,10	54,20	62,10	92,70	30,60	38,50	126
	19	Zb. Świnna Poręba (Skawa)	5,40	14,70	100,20	100,80	160,80	60,10	60,60	101
	20	Zb. Dobczyce (Raba) *	4,40	11,20	93,20	92,70	137,70	45,00	44,50	99
	21	Zb. Chańcza (Czarna)	1,40	2,20	10,20	14,20	23,80	9,60	13,60	142
	22	Zb. Czchów (Dunajec)	44,00	44,00	5,80	7,50	7,50	0,00	1,70	

	23	Zb. Rożnów (Dunajec) *	44,00	50,00	133,30	149,80	155,80	6,00	22,50	375
	24	Zb. Czorsztyn (Dunajec)	18,00	18,80	159,80	176,50	238,60	62,10	78,80	127
	25	Zb. Zesławice (Dłubnia)			0,42	0,42	0,73	0,31	0,31	
RZGW w Lublinie	26	Zb. Nielisz (Wieprz)	5,40	7,93	19,37	20,61	28,47	7,86	9,10	116
RZGW w Poznaniu	27	Zb. Jeziorsko (Warta)	26,70	17,40	64,10	142,80	202,00	59,20	137,90	233
	28	Zb. Poraj (Warta)	1,30	1,70	12,60	12,50	20,30	7,80	7,70	99
RZGW w Rzeszowie	29	Zb. Klimkówka (Ropa)	2,00	2,00	28,18	34,50	42,00	10,00	13,80	138
	30	Zb. Besko (Wisłok)	0,90	0,60	6,64	8,40	13,20	6,30	6,60	105
	31	Zb. Solina ** (San)	9,00	6,10	360,20	472,00	472,00	0,00	111,80	-
RZGW w Warszawie	32	Zb. Brody Łżeckie (Kamienna)	1,08	1,55	5,50	6,72	7,59	0,88	2,09	239
	33	Zb. Wióry (Świślina)	0,55	0,85	15,89	15,73	34,66	18,93	18,78	99
	34	Zb. Sulejów (Pilica)	11,00	12,60	66,86	75,11	84,33	9,22	17,47	190
	35	Zb. Cieszanowice (Luciąża)	0,18	0,10	4,65	7,34	9,10	1,76	4,45	253
	36	Zb. Miedzna (Wąglanka)	0,23	0,37	3,07	3,40	3,80	0,40	0,73	182
	37	Zb. Domaniów (Radomka)	0,30	0,38	3,28	9,90	14,37	4,47	11,09	248
	38	Zb. Włocławek***** (Wisła)	333,00	356,00	369,88	369,880	453,590		rzędna wody górnej: 57,30 m n.p.m.	
	39	Zb. Dębe***** (Narew)	73,00	80,00	88,41	89,960	95,980		rzędna wody górnej: 78,97 m n.p.m.	
RZGW we Wrocławiu	40	Topola (Nysa Kłodzka)	7,62	7,62	15,97	16,49	21,68	5,19	5,71	110
	41	Kozielno (Nysa Kłodzka)	8,01	7,62	11,99	12,92	16,30	3,38	4,31	128
	42	Otmuchów (Nysa Kłodzka)	15,0	6,54	50,54	58,39	129,17	70,78	78,63	111
	43	Nysa (Nysa Kłodzka)	25,0	23,24	53,72	65,69	121,70	56,01	67,98	121
	44	Mietków (Bystrzyca)	5,00	0,74	35,57	63,02	77,22	14,20	41,65	293
	45	Dobromierz (Strzegomka)	0,25	0,05	6,83	10,00	11,35	1,35	4,52	335
	46	Słup (Nysa Szalona)	0,84	0,22	18,59	30,98	38,05	7,07	19,47	275
	47	Bukówka (Bóbr)	0,50	0,12	8,71	12,77	16,66	3,89	7,95	204

48	Sosnówka (Czerwonka)	0,18	0,18	8,34	10,93	14,84	3,91	6,50	166
49	Pilchowice ** (Bóbr)	6,60	5,80	22,27	24,00	50,00	26,00	27,73	107
50	Złotniki ** (Kwisa)	1,00	1,80	8,59	9,70	12,10	2,40	3,51	146
51	Leśna ** (Kwisa)	0,80	1,00	6,23	7,00	16,80	9,80	10,57	108
52	Lubachów ** (Bystrzyca)	0,30	0,50	4,57	5,84	6,81	0,97	2,24	232

* wartości stałe

** Zbiorniki energetyczne

**** Ujęcie wody pitnej

*****zbiornik przepływowy

" rzędne piętrzenia zbiornika Włocławek (m n.p.m.): Min PP: 56,5, NPP: 57,3 MaxPP: 57,3

" rzędne piętrzenia zbiornika Dębe (m n.p.m.): Min PP: 78,52, NPP: 79,02 MaxPP: 79,22

Obszar administrowany przez RZGW w Białymstoku

Zbiornik Siemianówka pracuje zgodnie z obowiązującymi instrukcjami. Aktualna pojemność powodziowa wynosi 32,9 mln m³. Zbiornik dysponuje rezerwą powodziową na poziomie 230%.

Obszar administrowany przez RZGW w Bydgoszczy

Na zbiorniku Pakość rzędna piętrzenia wynosi 76,01 m n.p.m. (51 cm > Min PP), odpływ ze zbiornika 0,9 m³/s, na zbiorniku Gopło rzędna piętrzenia wynosi 76,28 m n.p.m. (8 cm < Min PP), odpływ średni wynosi 0,8 m³/s.

Obszar administrowany przez RZGW w Gdańsku

W Regionie Wodnym Dolnej Wisły brak dużych, sztucznych zbiorników wodnych o istotnym znaczeniu przeciwpowodziowym objętych systemem monitorowania w ramach osłony przeciwpowodziowej kraju. Informacje o zbiorniku we Włocławku, który ma znaczenie dla osłony regionu, podaje RZGW w Warszawie.

Obszar administrowany przez RZGW w Gliwicach

Zgodnie zaleceniami OTKZ zbiorniki: Dzierżno Duże, Wisła Czarne i Kozłowa Góra posiadają obniżony poziom piętrzenia.

Zbiornik Pogoria III, rzeka Pogoria: posiada 87% rezerwy powodziowej.

Sytuacja w dorzeczu Górnej Odry po stronie czeskiej:

Wszystkie zbiorniki pracują w zakresie swoich pojemności użytkowych i posiadają pełne rezerwy powodziowe (100%).

Źródło informacji - portal Povodi Odry, stan na 20.09.2023 r., godz. 08:30 CEST.

Obszar administrowany przez RZGW w Krakowie

Sytuacja na zbiornikach jest stabilna i na bieżąco monitorowana. Ubiegłej doby obserwowano zwiększone dopływy do zbiorników retencyjnych. W tym czasie zaznaczyła się retencyjna funkcja zbiorników, a pozostająca do dyspozycji pojemność powodziowa pozwoliła na skuteczną redukcję przepływów. Nie zachodziła konieczność zwiększania odpływów ze zbiorników. W przypadku Tresnej zretencionowano 2,2 mln m³ objętości dopływu, a na Świnnej Porębie i Dobczycach wielkości te wynosiły odpowiednio 0,8 mln m³ i 0,4 mln m³. Zbiorniki posiadają pojemności powodziowe większe od wielkości określonych w instrukcjach gospodarki wodnej. Retencjonując wodę na Dobczycach nieznacznie (o 6 cm) spiętrzone zwierciadło ponad NPP.

Obszar administrowany przez RZGW w Lublinie

Zbiornik Nielisz dysponuje rezerwą powodziową 116%. Aktualna pojemność powodziowa wynosi 9,1 mln m³.

Obszar administrowany przez RZGW w Poznaniu

Zbiornik Poraj i zbiornik Jeziorsko posiadają pełną rezerwę.

Na zbiorniku Jeziorsko rzędna piętrzenia wynosi 117,63 m n.p.m. (od wczoraj -3 cm, 237 cm poniżej NPP), średni dopływ do zbiornika wynosi 17,37 m³/s przy odpływie średnim z ostatniej doby 26,67 m³/s. Zbiornik dysponuje rezerwą 137,9 mln m³, z możliwością powiększenia o dalsze 20,5 mln m³ pojemności forsowanej. Na zbiorniku Poraj rzędna piętrzenia wynosi 275,52 m n.p.m. (od wczoraj +1 cm, 2 cm > NPP), średni dopływ do zbiornika wynosi 1,72 m³/s przy odpływie średnim z ostatniej doby 1,3 m³/s. Zbiornik dysponuje rezerwą 7,7 mln m³, z możliwością powiększenia o dalsze 4,1 mln m³ pojemności forsowanej.

Obszar administrowany przez RZGW w Rzeszowie

Wszystkie zbiorniki posiadają rezerwy większe od wymaganych. Zbiorniki retencyjne zapewniają odpływy większe od nienaruszalnych zgodnie z instrukcjami gospodarowania wodą.

Na zbiorniku Klimkówka rzędna piętrzenia wynosi 393,44 m n.p.m., średni dopływ do zbiornika wynosi 2,0 m³/s przy odpływie średnim z ostatniej doby 2,0 m³/s. Zbiornik dysponuje rezerwą 13,8 mln m³. Na zbiorniku Besko rzędna piętrzenia wynosi 330,17 m n.p.m., średni dopływ do zbiornika wynosi 0,6 m³/s przy odpływie średnim z ostatniej doby 0,9 m³/s. Zbiornik dysponuje rezerwą 6,6 mln m³. Na zbiorniku Maziarnia w Wilczej Woli rzędna piętrzenia wynosi 187,00 m n.p.m., średni dopływ do zbiornika wynosi 0,1 m³/s przy odpływie średnim z ostatniej doby 0,1 m³/s. Zbiornik dysponuje rezerwą 4,0 mln m³. Na zbiorniku Solina rzędna piętrzenia wynosi 413,47 m n.p.m., dopływ do zbiornika wynosi 6,1 m³/s przy odpływie średnim z ostatniej doby 9,0 m³/s. Zbiornik dysponuje rezerwą 111,8 mln m³.

Obszar administrowany przez RZGW w Warszawie

Wszystkie zbiorniki posiadają wymagane rezerwy powodziowe, za wyjątkiem zbiornika Wióry na Świślinie (99% rezerwy).

Na Zbiorniku Włocławek dopływ średni dobowy na godz. 6:00 UTC wynosił około 355 m³/s, natomiast odpływ około 335 m³/s. Rzędna wody dolnej śluzy: 42,63 m n.p.m.

Na Zbiorniku Dębe dopływ średni dobowy na godz. 6:00 UTC wynosił około 80 m³/s, natomiast odpływ około 75 m³/s.

Obszar administrowany przez RZGW we Wrocławiu

Zbiorniki posiadają wolne pojemności powodziowe i dodatkowe. Dopływy do zbiorników kształtują się w strefie stanów średnich oraz lokalnie niskich. Urządzenia upustowe są drożne, urządzenia manewrowe są sprawne. Suche zbiorniki przeciwpowodziowe nie piętrzą wody. Poldery przeciwpowodziowe nie piętrzą wody. Wszystkie zbiorniki pracują zgodnie z instrukcjami gospodarowania wodą.

10. Informacja o żeglowności rzek i stanie urządzeń hydrotechnicznych.

RZGW w Białymstoku

Wydano [Komunikat Nawigacyjny nr 19/2023 r.](#) dot. występujących utrudnień na Kanale Łuczański:

- Zgodnie z wydanym Komunikatem Nawigacyjnym nr 2/2023 na Kanale Łuczańskim prowadzone są prace remontowe;

- Zgodnie z wydanym Komunikatem Nawigacyjnym nr 14/2023 awaria mostu obrotowego na Kanale Łuczańskim skutkuje brakiem możliwości przejścia również przez jednostki upoważnione;
- Z dniem 16 sierpnia 2023 r. na Kanale Łuczańskim rozpoczynają się prace budowlane w obrębie mostu kolejowego (km 62+000 szlaku głównego Pisz – Węgorzewo) zaplanowane do 30.04.2024

W związku z powyższym Kanał Łuczański pozostaje do odwołania zamknięty dla ruchu jednostek pływających. O wszelkich zmianach użytkownicy dróg wodnych Systemu Wielkich Jezior Mazurskich będą informowani w kolejnych komunikatach nawigacyjnych.

Wydano [Komunikat Nawigacyjny nr 18/2023r.](#) dotyczący utrudnień i zmian związanych z oznakowaniem żegludowym i godzinami pracy służby:

- odcinek Kanału Augustowskiego od służby Sosnowek do służby Kudrynki jest porośnięty roślinnością wodną co może być utrudnieniem dla żeglugi w tym łodzi motorowodnych.
- na służbie Mikaszówka służowania odbywają się wyłącznie w następujących godzinach tj.: 9.00; 10.00; 11.00; 12.00; 13.00; 14.00; 15.00; 16.00; 17.00; 18.00 i 18.30 lub jeżeli zbierze się minimum 10 jednostek pływających.
- na jeziorze Studzieniczne wprowadza się nakaz nieprzekraczania prędkości 12 km/h (wartość podana na znaku B.6) - zmiana zapisu z Komunikatu Nawigacyjnego nr 3/2023 r. z dnia 26.04.2023
- w zakresie pozostałych utrudnień żegludowych na Kanale Augustowskim pozostają w mocy Komunikaty Nawigacyjne: nr 3/2023 r. z dnia 26.04.2023 r. oraz nr 15/2023 r. z dnia 28.06.2023 r.

Aktualna głębokość tranzytowa na szlaku żegludowym rzeki Narew wynosi 30 cm - szczegółowe informacje dotyczące występowania wypłyceń zawarto w [Komunikacie Nawigacyjnym nr 16/2023.](#)

Utrudnienia na **Kanale Augustowskim** na odcinku **od służby Kudrynki do służby Kurzyniec** - szczegółowe informacje zawarto w [Komunikacie Nawigacyjnym nr 15/2023.](#)

Z dniem 27 czerwca 2023 r. do odwołania most obrotowy **na Kanale Łuczańskim jest zamknięty** dla ruchu wodnego do odwołania. Szczegółowe informacje zawarto w [Komunikacie Nawigacyjnym nr 14/2023.](#)

Z dniem **13 czerwca 2023 r.** została **zamknięta droga wodna rz. Narew w km 150+457** - szczegółowe informacje zawarto w [Komunikacie Nawigacyjnym nr. 11/2023r.](#)

Z dniem **06 czerwca 2023 r.** zostanie **zamknięta jedna sekcja jazu piętrzącego bukłakowego Elektrowni ENERGA Ostrołęka S.A. w km 150 + 457 rzeki Narew** - szczegółowe informacje zawarto w [Komunikacie Nawigacyjnym nr. 10/2023r.](#)

Utrudnienia na drodze wodnej rzeki **Pisy od jeziora Roś (km 80+000) do ujścia do Narwi (km 0+000)** z uwagi na **niski stan wód**- szczegółowe informacje zawarto w [Komunikacie Nawigacyjnym nr. 9/2023r.](#)

Z dniem **1 maja 2023 r.** otwiera się dla żeglugi drogę w wodną **rzeki Pisy od jeziora Roś (km 80+000) do ujścia Pisy do Narwi (km 0+000)** – szczegółowe informacje zawarto w [Komunikacie Nawigacyjnym nr. 4/2023r.](#)

Z dniem **28 kwietnia 2023 r.** otwiera się dla żeglugi drogę wodną **Kanał Augustowski** – szczegółowe informacje zawarto w [Komunikacie Nawigacyjnym nr. 3/2023r.](#)

Z dniem **28 kwietnia 2023 r.** otwiera się dla żeglugi drogi wodne **Systemu Wielkich Jezior Mazurskich** – szczegółowe informacje zawarto w [Komunikacie Nawigacyjnym nr. 2/2023r.](#)

Z dniem **21 kwietnia 2023 r.** otwiera się dla żeglugi drogę wodną rzeki Narew – szczegółowe informacje zawarto w [Komunikacie Nawigacyjnym nr. 1/2023r.](#)

Komunikaty nawigacyjne dostępne są pod adresem: <http://bialystok.wody.gov.pl/komunikaty-nawigacyjne>.

RZGW w Bydgoszczy

NOWE: W kilometrze **146+400 Kanału Górnonoteckiego**, na połączeniu wodnym rzeka Warta – Kanał Bydgoski zostało powalone drzewo. W związku z powyższym występuje utrudnienie uniemożliwiające przepłynięcie ww. odcinka. Trwają prace udrażniające. Planowany termin zakończenia prac: 20 września 2023 r. do końca dnia. **Komunikat nawigacyjny nr 16/2023 z 19.09.2023 r.**

Z dniem **17 kwietnia 2023 r.** otwiera się dla żeglugi administrowane śródlądowe drogi wodne na połączeniu wodnym Wisła – Odra oraz na połączeniu wodnym rzeka Warta – Kanał Bydgoski, **na odcinkach wskazanych poniżej:**

- I. na połączeniu wodnym Wisła – Odra
 - **Kanał Bydgoski** w km drogi wodnej od 014+800 do 038+900
 - **Noteć dolna** w km drogi wodnej od 038+900 do 176+200
- II. na połączeniu wodnym Warta – Kanał Bydgoski
 - **Kanał Ślesiński** w km drogi wodnej od 026+460 do 032+000
 - **Jezioro Gopło** w km drogi wodnej od 032+000 do 059+500
 - **Noteć górna** w km drogi wodnej od 059+500 do 121+600
 - **Kanał Górnonotecki** w km drogi wodnej od 121+600 do 146+600

Szczegóły oraz informacje dotyczące czasu śluzowań dostępne są w [komunikacie nawigacyjnym nr 2/2023](#).

Z dniem **15 grudnia 2022 r.** w związku z planowanym przystąpieniem do realizacji zadania pn. „Remont śluży nr 8 w Nakle Nad Notecią zlokalizowanej na Kanale Bydgoskim” na odcinku połączenia wodnego Wisła – Odra, **Śluza nr 8 Nakło Wschód w km 38+900 zostanie wyłączona z eksploatacji, przez co przeprawa jednostek pływających przez ww. stopień wodny będzie uniemożliwiona.** Planowany termin zakończenia prac: **9 grudnia 2023 r.** [Szczegóły w komunikacie nawigacyjnym nr 17/2022.](#)

O przywróceniu śluży do pełnej eksploatacji powiadomimy osobnym Komunikatem Nawigacyjnym.

Komunikaty nawigacyjne dostępne są pod adresem: <http://bydgoszcz.wody.gov.pl/komunikaty-nawigacyjne>.

RZGW w Gdańsku

Drogi wodne Regionu Wodnego Dolnej Wisły pozostające w zarządzie RZGW Gdańsk zostały otwarte na sezon żeglugowy.

Szczegółowe informacje znajdują się w komunikatach nawigacyjnych publikowanych na stronie internetowej: <https://gdansk.wody.gov.pl/komunikaty-nawigacyjne>

RZGW w Gliwicach

KANAŁ GLIWICKI:

W związku z wydanym Rozporządzeniem porządkowym nr 0510/P/29/2023 Wojewody Opolskiego z dnia 11 września 2023 r. w sprawie wprowadzenia zakazu korzystania z wód Kanału Gliwickiego zostają wstrzymane do 30 września 2023 r. śluzowania przez:

- Śluzę Nowa Wieś w km 7+800 Kanału Gliwickiego,
- Śluzę Sławięcice w km 15+110 Kanału Gliwickiego,
- Śluzę Rudziniec w km 21+570 Kanału Gliwickiego.

Szczegóły w [komunikacie nawigacyjnym nr 60/2023](#). Jednocześnie informuje, że (w części dla przedmiotowych obiektów) ważność traci [komunikat nawigacyjny nr 6/2023](#).

Z uwagi na prace konserwacyjne, w terminie od 06:00 dnia 04.09.2023 r. do odwołania, zamyka się dla żeglugi komorę północną Śluży Nowa Wieś w km. 7+800 Kanału Gliwickiego. W tym okresie śluzowania odbywać się będą wyłącznie komorą południową. Szczegóły w [komunikacie nawigacyjnym nr 56/2023](#).

Wskutek awarii, od **godz. 12:00 dnia 03.08.2023 r. wstrzymane zostają śluzowania komorą południową**

Śluży Łabędy w km 38+510 Kanału Gliwickiego. Przejście jednostek przez śluzę odbywa się wyłącznie za pomocą komory północnej. Szczegóły w [komunikacie nawigacyjnym nr 52/2023](#).

Z uwagi na prace konserwacyjne w terminie **od godz. 06:00 dnia 22.06.2023 r. do godz. 22:00 dnia 31.07.2023 r.** zamyka się dla żeglugi komorę południową Śluzy Kłodnica w km 3+630 Kanału Gliwickiego. Szczegóły w [komunikacie nawigacyjnym nr 42/2023](#).

Od dnia 23.03.2023 r., od godz. 06:00 **otwiera się dla żeglugi Kanał Gliwicki w km 0+000 – 39+400**. Z uwagi na zamulenie sekcji V (Dzierżno – Łabędy) i VI (Łabędy – Port Gliwice) głębokości tranzytowe zachowane są w osi kanału natomiast przy brzegach głębokości mają wartość od 100 do 180 cm. Głębokość tranzytowa V sekcji Kanału w powyższym terminie będzie wynosiła 100 cm. Lokalne wypłytenie przy wejściu na Kanał Kędzierzyński – głębokości mają wartość od 120 do 170 cm. Szczegóły w [komunikacie nawigacyjnym nr 6/2023](#).

KANAŁ KĘDZIERZYŃSKI

Od dnia 23.03.2023 r. od godz. 06:00 otwiera się dla żeglugi Kanał Kędzierzyński w km 0+000 – 5+600. Ze względu na lokalne odsypiska i nieuregulowane brzegi zalecamy zachowanie szczególnej ostrożności w trakcie rejsu oraz pływanie w osi kanału. Szczegóły w [komunikacie nawigacyjnym nr 6/2023](#).

ODRA

Po usunięciu awarii, od godziny 14:00 dnia 11.09.2023 r. otwiera się dla żeglugi Stopień Wodny Krapkowice (OH Krapkowice) w km 123+500 Odrzańskiej Drogi Wodnej (ODW). Szczegóły w [komunikacie nawigacyjnym nr 59/2023](#).

Od dnia 11.09.2023 r. od godziny 06:00 do dnia 15.09.2023 r. do godziny 18:00 zamyka szlak żeglugowy od km 150+530 (OH Opole) do km 151+350 (Przystań Opole) rzeki Odry. Powyższe zamknięcie spowodowane jest prowadzonymi pracami rozbiórkowymi na moście kolejowym w m. Opole w km 151+250 rzeki Odry. Szczegóły w [komunikacie nawigacyjnym nr 57/2023](#).

Od dnia 06.09.2023 r. od godziny 06:00, do odwołania zamyka się dla żeglugi Zabytkową Śluzę Koźle w km 95+540 Odrzańskiej Drogi Wodnej, z uwagi na konieczność przeprowadzenia remontu wrót dolnych.

Szlak żeglugowy rzeki Odry jest otwarty z ograniczeniami:

1. Rzeka Odra w km 51+000 – 88+000:

- Przy stanie wodowskazowym na posterunku Racibórz Miedonia poniżej 180 cm szlak żeglugowy zamknięty dla żeglugi.
- Przy stanie wodowskazowym na posterunku Racibórz Miedonia w zakresie 180 – 210 cm szlak żeglugowy otwarty z ograniczeniami. Możliwa żegluga jednostek o zanurzeniu do 50 cm.
- Przy stanie wodowskazowym na posterunku Racibórz-Miedonia w zakresie 210 - 400 cm szlak żeglugowy otwarty (parametry drogi wodnej dla klasy Ia).

Utrudnienia na szlaku – mogą występować lokalne utrudnienia w postaci zalegających w korycie rzeki konarów drzew i gałęzi. W związku z powyższym prosimy o zachowanie szczególnej ostrożności w trakcie rejsu.

2. Rzeka Odra w km 95+540 – głębokość tranzytowa 50 cm.
3. Rzeka Odra w km 88+000 – 95+600 – głębokość tranzytowa 80 cm.
4. Rzeka Odra w km 95+600 – 181+300 – głębokość tranzytowa 120 cm.

Komunikaty nawigacyjne dostępne są pod adresem: <https://gliwice.wody.gov.pl/komunikaty-nawigacyjne>.

RZGW w Krakowie

Zgodnie z treścią [komunikatu nawigacyjnego nr 27/2023](#) z dnia 31.08.2023 r. informujemy, że od 29.08.2023 r. do 31.01.2024 r. od km 77+220 do km 90+050 drogi wodnej rzeki Wisły wykonywane będą prace podwodne związane z przeglądem podwodnym, oceną stanu technicznego, inspekcją oraz wycięciem podpór tymczasowych pod nowym mostem kolejowym.

Zgodnie z treścią [komunikatu nawigacyjnego nr 21/2023](#) z dnia 26.06.2023 r., w związku z rozpoczęciem prac remontowych lewego przęsła bramy przeciwpowodziowej bramy przeciwpowodziowej na Kanale Łączany-Skawina, od dnia 27 czerwca 2023 r. do odwołania lewe przęsło będzie zamknięte dla żeglugi, a żegluga będzie odbywać się prawym przęsłem.

Zgodnie z treścią [komunikatu nawigacyjnego nr 6/2023](#) z dnia 30.01.2023 r. w związku z awarią instalacji elektrycznej, **śluza przy SW Przewóz od dnia 30 stycznia 2023 r. do odwołania jest nieczynna dla żeglugi.**

Zgodnie z treścią [komunikatu nawigacyjnego nr 16/2022](#), z dnia 08.07.2022 r. informujemy, że w związku z prowadzonymi pracami remontowymi kierownicy w awanporcie dolnym **stopnia wodnego Kościuszko**, z uwagi na bezpieczeństwo użytkowników drogi wodnej, **od dnia 08 lipca 2022 r. do odwołania zawieszają się służowanie w porze nocnej.**

Zgodnie z treścią [komunikatu nawigacyjnego nr 13/2022](#), z dnia 15.06.2022 r. informujemy, że od dnia **14.06.2022 r. szlak żeglugowy na rzece Wiśle od km 61+200 (Tynec) do km 79+150 jest oznakowany** zgodnie z §5.02 Rozporządzenia Ministra Infrastruktury z dnia 28 kwietnia 2003 r. w sprawie przepisów żeglugowych na śródlądowych drogach wodnych (Dz.U z 2003 r. nr 212 poz. 2027) i odpowiada wymogom regulującym zasady uprawiania żeglugi w porze nocnej. Z żeglugi nocnej tymczasowo wyłączony jest odcinek od km 79+150 do km 80-870 (stopień wodny Dąbie) z uwagi na modernizację linii kolejowej, w tym mostu kolejowego przez rzekę Wisłę.

Zgodnie z treścią [komunikatu nawigacyjnego nr 8/2022](#), od dnia 17.05.2022 r. **mogą nastąpić utrudnienia w żegludze, z uwagi na okresowe uruchamianie progu piętrzącego Elektrowni w Połańcu**, zlokalizowanego w km 223+650 rzeki Wisły.

Zgodnie z treścią [komunikatu nawigacyjnego nr 5/2022](#) w związku z prowadzonymi pracami remontowymi na **stopniu wodnym Kościuszko**, od dnia 09 maja 2022 r. do odwołania, w robocze dni tygodnia: od poniedziałku do czwartku w godzinach 7.00 do 18.00 oraz w piątek w godzinach 7.00 do 15.00 **wprowadza się następujące godziny służowań:** w górę rzeki : 8.00, 11.15, 14.00, 16.00, 18.00 w dół rzeki : 9.30, 13.00, 15.30, 17.30

Szlak żeglowny na odcinku od km 0+600 do 92+600 Wisły otwarty dla żeglugi przy ograniczeniu jego parametrów wskazanych w załącznikach [utrudnienia 1](#), [utrudnienia 2](#), [utrudnienia 3](#). W km 79+000 do km 80+900 mogą wystąpić dodatkowe utrudnienia w żegludze w związku z realizacją prac pn. „Prace na linii kolejowej E30 na odcinku Kraków Główny Towarowy – Rudzice wraz z dobudową torów linii aglomeracyjnej”. Na czas prowadzenia prac szlak żeglowny oznakowany został dodatkowymi znakami żeglugowymi, a odcinek drogi wodnej od km 79+100 do km 80+900 (Stopień Wodny Dąbie) zostanie wyłączony z uprawiania żeglugi nocnej i oznakowany sygnalizacją świetlną. Od km 92+600 do km 295+200 - odcinek otwarty dla żeglugi. Wymagana głębokość tranzytowa wynosząca 1,6 m lokalnie nie jest zachowana. Szczegóły znajdują się w załączniku [utrudnienia 4](#), [utrudnienia 5](#), [utrudnienia 6](#).

Komunikaty nawigacyjne dostępne są pod adresem: <http://krakow.wody.gov.pl/komunikaty-nawigacyjne>

RZGW w Lublinie

Oznakowanie szlaku żeglownego zostało wystawione na następującym odcinku drogi wodnej:

- **rzeka Bug od km 42+200 do 224+200**

W związku z powyższym wyżej wymieniony odcinek drogi wodnej jest od dnia 26 kwietnia otwarty. Szczegółowe informacje zawarto w [Komunikacie Nawigacyjnym nr 1/2023 r.](#)

Komunikaty nawigacyjne dostępne są pod adresem: <http://lublin.wody.gov.pl/komunikaty-nawigacyjne>

RZGW w Poznaniu

Na obszarze administrowanym przez RZGW w Poznaniu otwarta dla żeglugi jest cała droga wodna, tj. Warta w km 0+000 – 406+600 oraz na Kanał Ślesiński w km 0+000 – 26+460 (Komunikaty nawigacyjne 3/2023, 4/2023, 5/2023), z wyjątkiem:

- rzeki Warty na wysokości mostu drogowego w Kostrzynie nad Odrą od km 2+250 – 3+500 w dniach 18-20.09 w godzinach 8-19 (Komunikat nawigacyjny 29/2023).

Komunikaty nawigacyjne dostępne są pod adresem: <http://poznan.wody.gov.pl/komunikaty-nawigacyjne>

RZGW w Szczecinie

Informujemy, że od dnia związku z prowadzonymi pracami przy nowobudowanym moście kolejowym w km 733,7 rzeki Regalicy, od dnia 31.08.2023 r. do dnia 31.10.2023 r. mogą wystąpić utrudnienia w żegludze – zawężenie toru żeglownego. Szczegóły w komunikacie nawigacyjnym nr [28/2023](#)

Z powodu prac przy filarze mostu kolejowego w Kostrzynie nad Odrą km 615,10 rzeki Odry w terminie w terminie od 07.02.2023 r. do końca 2023 roku (z możliwym przedłużeniem terminu) dochodzić będzie do utrudnień w ruchu żeglugowym. Szlak zostanie oznakowany zgodnie z obowiązującymi przepisami żeglugowymi. Prosimy o zachowanie szczególnej ostrożności przechodząc wskazanym rejonem.

W związku z występującymi bardzo niskimi stanami wody od dnia 10.06.2023 r. do odwołania zaprzestaje się wykonywania sondowań i kontroli na:

- **I odcinku eksploatacyjnym rzeki Odry tj. od km 542,4 (ujście rz. Nysy Łużyckiej) do km 586,0 (m. Słubice).** Obowiązuje od dnia **14.07.2023 r.** Szczegóły w komunikacie nawigacyjnym nr [22/2023](#).
- **III odcinku eksploatacyjnym rzeki Odry tj. od km 617,6 (ujście rzeki Warty) do km 667,2 (m. Hohensaaten).** Szczegóły w komunikacie nawigacyjnym nr [20/2023](#).
- **II odcinku eksploatacyjnym rzeki Odry tj. od km 586,0 (m. Słubice) do km 617,2 (ujście rzeki Warty).** Obowiązuje od dnia **23.06.2023 r.** Szczegóły w komunikacie nawigacyjnym nr [21/2023](#)
- **IVa odcinku eksploatacyjnym rzeki Odry tj. od km 667,2 (m. Hohensaaten) do km. 677,2 (wjazd do zwirowni w m. Bielinek).** Obowiązuje od dnia **14.07.2023 r.** Szczegóły w komunikacie nawigacyjnym nr [22/2023](#)

Od dnia 25.05.2023 r. dopuszczona jest żegluga całodobowa na drogach wodnych w administracji RZGW Szczecin. Szczegóły w komunikatach nawigacyjnych nr [14/2023](#), nr [15/2023](#), nr [16/2023](#) i nr [18/2023](#).

Informujemy o zmienionej organizacji ruchu pod mostem kolejowym w km 733,7 rzeki Regalicy. Ruch będzie się odbywał pomiędzy przęsłami mostu wskazanymi w komunikacie nawigacyjnym nr [10/2023](#). **Żegluga pod zwodzonym przęsłem mostu jest zabroniona.** Jednostki chcące przejść wskazanym rejonem proszone są o zgłaszanie tego zamiaru na kanale 10 VHF. Prosimy także o zapoznanie się z komunikatem nawigacyjnym nr [09/2022](#) informującym o utrudnieniach związanych z pracami budowlanymi w terminie od 22.02.2022 r. do odwołania. **Od dnia 03.06.2023 r.** w wyniku prowadzonych prac budowlanych związanych z nasuwaniem konstrukcji stalowej mostu kolejowego w km 733,7 rzeki Regalicy **nastąpi ograniczenie wysokości prześwitu nad zwierciadłem wody - 6,20 m do WWŻ.** Szczegóły w komunikacie nawigacyjnym nr [19/2023](#).

Informujemy, że w **km 615,11 rzeki Odry** w terminie **od 09.11.2022 r. do odwołania** odbywać się będą **prace nurkowe.** Możliwe utrudnienia w ruchu żeglugowym. Szlak zostanie oznakowany zgodnie z obowiązującymi przepisami żeglugowymi. Prosimy o zachowanie szczególnej ostrożności przechodząc wskazanym rejonem.

W związku z usuwaniem materiałów niebezpiecznych na **skońnicy Schwedt** na odcinku w **km 0,5 – 3,4** w terminie **od 20.10.2022 r. do 31.12.2026 r.** dochodzić będzie do utrudnień w ruchu żeglugowym. Na czas prowadzenia prac zabezpieczona jest możliwość przejazdu przez skońnicę Schwedt. Prosimy zwracać szczególną uwagę na wystawione oznakowanie nawigacyjne.

W związku z rozpoczęciem prac modernizacyjnych zabudowy hydrotechnicznej (ostrogi) na rzece Odrze w **km 581,0 – 585,7, 604,0 – 605,0, 612,7 – 614,8, 645,5 – 663,0** do odwołania zostanie wystawione tymczasowe oznakowanie nawigacyjne. Przechodząc wskazanym rejonem prosimy o zachowanie szczególnej ostrożności. [Szczegóły w komunikatach 07/2022, 08/2022.](#)

Od dnia **06.04.2021 r. na moście w Siekierkach km 653,9 rzeki Odry** będą prowadzone prace remontowe z częściowym zamknięciem przęsła żeglownego. Szczegóły w [komunikacie 16/2021](#). Proszę zachować szczególną ostrożność przechodząc wskazanym rejonem.

W dniach **01.08.2022 - 30.09.2024** z powodu prac budowlanych związanych z przeciwpowodziową ścianką mobilną **we Frankfurcie nad Odrą w km 582,7 – 585,9** dochodzić będzie do utrudnień w ruchu żeglugowym.

Komunikaty nawigacyjne dostępne są pod adresem: <https://szczecin.wody.gov.pl/komunikaty-nawigacyjne>.

RZGW w Warszawie

Nowe: W związku z regatami pod nazwą „Memoriał J. Górskiego, D. Świerczyńskiego i W. Kozery” **droga wodna Kanału Żerańskiego w km 1 - 2, tzn. na odcinku około 1 km poniżej mostu w ciągu ul. Modlińskiej w Warszawie, będzie zamknięta w dniu 30 września 2023 r. w godzinach 10.00 – 15.00.** Informujemy dodatkowo, że istnieje możliwość przepłynięcia przez rejon prowadzenia zawodów, w uzgodnieniu z Organizatorem, podczas przerw pomiędzy poszczególnymi rundami zawodów. Osoby korzystające z drogi wodnej Kanału Żerańskiego w rejonie regat prosimy o zachowanie szczególnej ostrożności i stosowanie się do poleceń Organizatora i służb zabezpieczających imprezę. Szczegółowe informacje można uzyskać od Organizatora pod numerem telefonu: 792 613 628. Szczegóły dostępne są pod adresem: [Komunikat Nawigacyjny 41/2023](#)

Nowe: W związku z regatami pod nazwą „Otwarte Mistrzostwa Mazowsza i Wyścigi o Puchar Prezesa PGNiG” **droga wodna Kanału Żerańskiego w km 1 - 2, tzn. na odcinku około 1 km poniżej mostu w ciągu ul. Modlińskiej w Warszawie, będzie zamknięta w dniu 23 września 2023 r. w godzinach 10.00 – 16.00.** Informujemy dodatkowo, że istnieje możliwość przepłynięcia przez rejon prowadzenia zawodów, w uzgodnieniu z Organizatorem, podczas przerw pomiędzy poszczególnymi rundami zawodów. Osoby korzystające z drogi wodnej Kanału Żerańskiego w rejonie regat prosimy o zachowanie szczególnej ostrożności i stosowanie się do poleceń Organizatora i służb zabezpieczających imprezę. Szczegółowe informacje można uzyskać od Organizatora pod numerem telefonu: 792 613 628. Szczegóły dostępne są pod adresem: [Komunikat Nawigacyjny 40/2023](#).

Oznakowanie nawigacyjne na drodze wodnej Wisły w km 510+600 – 515+600, to znaczy od mostu Łazienkowskiego do Gdańskiego w Warszawie, zostało przystosowane do żeglugi całodobowej. Dla jednostek pływających korzystających z omawianego odcinka drogi wodnej w godzinach od zmierzchu do świtu wprowadza się ograniczenie prędkości względem brzegu do 8 km/h dla ruchu w górę rzeki oraz do 10 km/h dla ruchu w dół rzeki. Przypominamy o utrudnieniach związanych z budową mostu pieszo-rowerowego przez Wisłę w km 513+500, opisanych w [Komunikacie Nawigacyjnym nr 08/2022](#). Prosimy o zachowanie szczególnej ostrożności i stosowanie się do oznakowania zamontowanego w rejonie omawianej budowy. **Uwaga** – wyjątek od przystosowania oznakowania do żeglugi całodobowej stanowi most Średnicowy w km 512+100, oznakowanie którego nie jest dostosowane do uprawiania żeglugi w porze nocnej. W związku z powyższym prosimy o nie przepływanie pod mostem Średnicowym w okresie od zmierzchu do świtu. O dostosowaniu oznakowania na moście Średnicowym do żeglugi całodobowej poinformujemy odrębnym Komunikatem Nawigacyjnym. Szczegóły dostępne są pod adresem: [Komunikat Nawigacyjny 26/2023](#)

Oznakowanie nawigacyjne zostało wystawione na drodze wodnej Narwi w km 42+000 – 83+500, to znaczy od rejonu mostu w ciągu drogi krajowej nr 62 w m. Wierzbica do ujścia Orzyca. **W związku z powyższym droga wodna Narwi w km 42+000 – 83+500 jest od dnia 31 maja 2023 r. otwarta.** Głębokość tranzytowa na omawianym odcinku jest w dniu 31 maja 2023 r. równa 0,7 m przy stanie wody 174 cm na wodowskazie Zambski Kościelne. Szczegóły dostępne są pod adresem: [Komunikat Nawigacyjny 19/2023](#)

Droga wodna **Kanału Żerańskiego w km 000+000 – 017+200**, to znaczy na całej długości od Wisły do Jeziora Zegrzyńskiego, **jest otwarta od dnia 17 maja 2023 r.** Głębokość tranzytowa na omawianym odcinku jest w dniu 17 maja 2023 r. równa 80 cm. W celu uzyskania dodatkowych informacji o warunkach żeglugowych na Kanale Żerańskim należy kontaktować się w dni robocze w godz. 8.00-15.00 z Zespołem Wsparcia Technicznego Zarządu Zlewni w Warszawie (tel. 22 58 70 473) – dla odcinka od **km 0+000 do km 9+200**, lub z Obiektem Hydrotechnicznym Dębe (tel. 22 782 30 00) dla odcinka od km 9+200 do 17+200, ewentualnie zapoznać się z wiadomościami publikowanymi na stronie internetowej: <https://warszawa.wody.gov.pl/> w zakładce „Komunikaty Nawigacyjne / Navigation Updates”. Szczegóły dostępne są pod adresem: [Komunikacie Nawigacyjnym 15/2023](#).

Oznakowanie nawigacyjne zostało wystawione na **drodze wodnej Wisły w km 551– 632**, to znaczy od ujścia Narwi do rejonu Płocka. W związku z powyższym **droga wodna Wisły od ujścia Narwi do rejonu Płocka jest otwarta od dnia 11 maja 2023 r.** Głębokość tranzytowa na omawianym odcinku jest w dniu 11 maja 2023 r. równa 40 cm – przy stanie wody na wodowskazie Wyszogród równym 370 cm. Aktualne stany wody dostępne są pod adresem: <https://hydro.imgw.pl/>. Szczegóły dostępne są pod adresem: [Komunikat Nawigacyjny 14/2023](#)

Oznakowanie nawigacyjne zostało wystawione na **drodze wodnej Wisły w km 520+300 – 551+000**, to znaczy od wejścia do Kanału Żerańskiego w Warszawie do ujścia Narwi. W związku z powyższym **droga wodna Wisły od wejścia do Kanału Żerańskiego w Warszawie do ujścia Narwi jest otwarta od dnia 11 maja 2023 r.** Głębokość tranzytowa na omawianym odcinku jest w dniu 11 maja 2023 r. równa 130 cm – przy stanie wody na wodowskazie Warszawa-Bulwary równym 143 cm. Aktualne stany wody dostępne są pod adresem: <https://hydro.imgw.pl/>. Szczegóły dostępne są pod adresem: [Komunikat Nawigacyjny 13/2023](#).

Oznakowanie nawigacyjne zostało wystawione na drodze wodnej Wisły w km 456+700 – 494+100 to znaczy od ujścia Pilicy do ujścia Jeziorki. W związku z powyższym **droga wodna Wisły od ujścia Pilicy do ujścia Jeziorki jest otwarta od dnia 9 maja 2023 r.** Głębokość tranzytowa na omawianym odcinku jest w dniu 9 maja 2023 r. równa 130 cm – przy stanie wody na wodowskazie Gusin równym 101 cm. Aktualne stany wody dostępne są pod adresem: <https://hydro.imgw.pl/>. Szczegóły dostępne są pod adresem: [Komunikat Nawigacyjny 12/2023](#)

Oznakowanie nawigacyjne zostało wystawione na drodze wodnej **Wisły w km 295+200 – 456+700**, to znaczy od ujścia Sanny do ujścia Pilicy. W związku z powyższym **droga wodna Wisły od ujścia Sanny do ujścia Pilicy jest otwarta od dnia 28 kwietnia 2023 r.** Głębokość tranzytowa na całym omawianym odcinku, tj. w **km 295+200–456+700 drogi wodnej Wisły**, jest w dniu 28 kwietnia 2023 r. równa 70 cm – przy stanie wody na wodowskazie Puławy-Azoty równym 246 cm. Głębokości szlaku żeglownego na poszczególnych odcinkach opublikowane są w Informacji Żeglugowej na stronie: <https://warszawa.wody.gov.pl/komunikaty-nawigacyjne>. Aktualne stany wody dostępne są pod adresem: <https://hydro.imgw.pl/>. Szczegóły dostępne są pod adresem: [Komunikat Nawigacyjny 10/2023](#).

Pływające oznakowanie nawigacyjne zostało wystawione na drodze wodnej **Bugu w km 0+000 – 42+200** to znaczy od ujścia Bugu do Narwi do ujścia Liwca. W związku z powyższym droga wodna Bugu od ujścia do Narwi do ujścia Liwca jest **otwarta od dnia 27 kwietnia 2023 r.** Głębokość tranzytowa na omawianym odcinku jest w dniu 27 kwietnia 2023 r. równa 100 cm – przy stanie wody na wodowskazie Wyszków równym 353 cm. Szczegóły dostępne są pod adresem: [Komunikat Nawigacyjny 09/2023](#).

Pływające oznakowanie nawigacyjne zostało wystawione na drodze wodnej **Narwi w km 21+600 – 42+000** to znaczy od Stopnia Wodnego Dębe do mostu drogowego w Wierzbicy. W związku z powyższym droga wodna Narwi na odcinku od Stopnia Wodnego Dębe do mostu drogowego w Wierzbicy jest **otwarta od dnia 27 kwietnia 2023 r.** Głębokość tranzytowa na omawianym odcinku jest w dniu 27 kwietnia 2023 r. równa 200 cm – przy rzędnej wody górnej na Stopniu Wodnym Dębe równej 79,02 m n.p.m. Szczegóły dostępne są pod adresem: [Komunikat Nawigacyjny 08/2023](#).

Pływające oznakowanie nawigacyjne zostało wystawione na drodze wodnej **Wisły w km 494+100 – 500+000** to znaczy od ujścia Jeziorki do mostu Południowego w Warszawie. W związku z powyższym droga wodna Wisły w Warszawie na odcinku od ujścia Jeziorki do mostu Południowego w Warszawie jest otwarta **od dnia 24 kwietnia 2023 r.** Głębokość tranzytowa na omawianym odcinku jest w dniu 24 kwietnia 2023 r. równa 130 cm – przy stanie wody 277 cm na wodowskazie Warszawa-Nadwilanówka. Szczegóły dostępne są pod adresem: [Komunikat Nawigacyjny 07/2023](#).

Pływające oznakowanie nawigacyjne zostało wystawione na drodze wodnej **Wisły w km 515+600 – 520+300** to znaczy od mostu Gdańskiego do wejścia do Kanału Żerańskiego. W związku z powyższym droga wodna Wisły w Warszawie na odcinku od mostu Gdańskiego do wejścia do Kanału Żerańskiego jest otwarta **od dnia 24 kwietnia 2023 r.** Głębokość tranzytowa na omawianym odcinku jest w dniu 24 kwietnia 2023 r. równa 210 cm – przy stanie wody 188 cm na wodowskazie Warszawa-Bulwary. Szczegóły dostępne są pod adresem: [Komunikat Nawigacyjny 06/2023](#).

W **km 500+000 drogi wodnej Wisły**, to znaczy w rejonie mostu im. Anny Jagiellonki w Warszawie (mostu Południowego) trwają roboty budowlane. W związku z powyższym, ze względu na ruch jednostek pływających Wykonawcy oraz trwające prace budowlane, osoby korzystające z drogi wodnej Wisły w omawianym rejonie proszone są o **zachowanie szczególnej ostrożności. Użytkownicy drogi wodnej Wisły zamierzający przepłynąć pod mostem proszeni są o wcześniejszy kontakt z Wykonawcą robót** pod numerem telefonu: 726 999 012.

Informujemy ponadto, że niniejszym traci ważność Komunikat Nawigacyjny nr 3/2023 w sprawie zamknięcia drogi wodnej Wisły w rejonie mostu Południowego. Szczegóły dostępne są pod adresem: [Komunikat Nawigacyjny_05/2023](#).

Pływające oznakowanie nawigacyjne zostało wystawione na drodze wodnej **Wisły w km 500+000 – 510+600** to znaczy od mostu Łazienkowskiego do mostu Południowego. W związku z powyższym droga wodna Wisły w Warszawie na odcinku od mostu Łazienkowskiego do mostu Południowego jest otwarta **od dnia 19 kwietnia 2023 r.** Głębokość tranzytowa na omawianym odcinku jest w dniu 19 kwietnia 2023 r. równa 190 cm – przy stanie wody 301 cm na wodowskazie Warszawa-Nadwilanówka. Szczegóły dostępne są pod adresem: [Komunikat Nawigacyjny_04/2023](#).

Oznakowanie nawigacyjne zostało wystawione na drodze wodnej **Wisły w km 632+000 – 680+000**. W związku z powyższym droga wodna na odcinku od rejonu Płocka do rejonu Włocławka jest **od dnia 10 stycznia 2023 r.** otwarta. Ze względu na trwający sezon zimowy oznakowanie zostało wystawione w formie ograniczonej do niezbędnej liczby, w związku z czym żeglugę na omawianym odcinku Wisły dopuszcza się wyłącznie pod warunkiem znajomości lokalnych warunków nawigacyjnych i z zachowaniem szczególnej ostrożności. Szczegóły w [komunikacie nawigacyjnym nr 02/2023](#).

Pływające oznakowanie nawigacyjne zostało wystawione na drodze wodnej **Wisły w km 510+600 – 515+600**, to znaczy od mostu Łazienkowskiego do mostu Gdańskiego w Warszawie. W związku z powyższym droga wodna Wisły w Warszawie na odcinku od mostu Łazienkowskiego do Gdańskiego jest **od dnia 2 stycznia 2023 r.** otwarta. Szczegóły w [komunikacie nawigacyjnym nr 01/2023](#)

W rejonie km 513+500 drogi wodnej Wisły, tj. między Mostem Świętokrzyskim, a Śląsko-Dąbrowskim w Warszawie trwają roboty związane z budową mostu pieszo-rowerowego przez Wisłę. W związku z powyższym, ze względu na ruch jednostek pływających Wykonawcy oraz trwające prace budowlane osoby korzystające z drogi wodnej Wisły w omawianym rejonie proszone są o zachowanie szczególnej ostrożności. Szczegóły w [komunikacie nawigacyjnym nr 8/2022](#).

W związku z wybudowaniem tymczasowego progu podpiętrzającego wodę dla Elektrowni Kozienice, szlak żeglowny w km 425+950 rzeki Wisły w okolicy miejscowości Świerże Górne pozostaje zamknięty. Informacje na temat możliwości pokonania progu przez jednostki pływające dostępne są na stronie internetowej Enea S.A. Szczegóły w [komunikacie nawigacyjnym nr 4/2022](#).

Komunikaty nawigacyjne dostępne są pod adresem: <http://warszawa.wody.gov.pl/komunikaty-nawigacyjne>.

RZGW we Wrocławiu

Odrzańska Droga Wodna jest otwarta dla żeglugi, z wyjątkiem Kanału Miejskiego na Bocznym Szlaku Żeglownym we Wrocławiu.

Komunikaty nawigacyjne dostępne są pod adresem: <https://wroclaw.wody.gov.pl/komunikaty-nawigacyjne> i <https://wroclaw.wody.gov.pl/sytuacja-hydrologiczno-nawigacyjna>.

11. Inne informacje.

1. W dniu 19.09.2023 r. Nadzór wodny w Strzelcach Opolskich udał się na wizję w terenie w związku z otrzymaną informacją o nielegalnym piętrzeniu wody na rzece Bziniczka w miejscowości Bzinica Stara. Na miejscu stwierdzono zastawkę powodującą piętrzenie wody, ponadto zauważono wylot, z którego wydobywa się mętna substancja oraz rurę w korycie za pomocą której pobierana lub odprowadzana jest woda. O zdarzeniu powiadomione zostały organy ścigania.
2. W dniu 19.09.2023 r. Nadzór wodny w Strzelcach Opolskich podjął interwencję w terenie dotyczącą nielegalnego piętrzenia na rzece Sucha w miejscowości Chrzastowice. Piętrzenie zostało wykonane za pomocą założenia desek na jazie. W dniu dzisiejszym piętrzenie zostanie usunięte.
3. Na polecenie Zastępcy Dyrektora RZGW we Wrocławiu ustalono następujące odpływy ze zbiorników Otmuchów i Nysa.

- OTMUCHÓW: dnia 15.09.2023 r. od godz. 12:00 utrzymać odpływ 15,0 m³/s, do odwołania.
 - NYSA: dnia 15.09.2023 r. od godz. 12:00 utrzymać odpływ z 25,0 m³/s, do odwołania.
- W przypadku wystąpienia niekorzystnych warunków hydrologiczno-meteorologicznych istnieje możliwość zmiany zadysponowanego odpływu ze zbiorników.
4. Na polecenie Dyrektora RZGW we Wrocławiu ustala się następujące odpływy ze zbiornika MIETKÓW:
- dnia 10.08.2023 r. od godz. 14:00 zwiększyć odpływ z 2,0 m³/s do 3,0 m³/s, do odwołania.
- W przypadku wystąpienia niekorzystnych warunków hydrologiczno-meteorologicznych istnieje możliwość zmiany zadysponowanego odpływu ze zbiornika.

Komunikat o sytuacji hydrologicznej został opracowany na podstawie danych z regionalnych zarządów gospodarki wodnej (RZGW) oraz z państwowej służby hydrologiczno-meteorologicznej IMGW-PIB przez:

Centrum Operacyjne Ochrony Przeciwpowodziowej

Krajowy Zarząd Gospodarki Wodnej

Państwowe Gospodarstwo Wodne Wody Polskie