

INFORMACJA O SYTUACJI HYDROLOGICZNO–METEOROLOGICZNEJ W POLSCE z dnia 4 września 2023 r.

1. Ostrzeżenia hydrologiczne

W dniu 4 września 2023 r. (na godz. 11:00) **nie obowiązują ostrzeżenia hydrologiczne**¹.

2. Ostrzeżenia meteorologiczne

W dniu 4 września 2023 r. (na godz. 11:00) **nie obowiązują ostrzeżenia meteorologiczne**¹.

3. Ostrzeżenia dotyczące suszy

W dniu 4 września 2023 r. (na godz. 11:00) obowiązują **ostrzeżenia dotyczące suszy hydrologicznej**¹.

W kolejnych dniach spodziewane jest dalsze utrzymywanie się przepływów wody poniżej SNQ w następujących obszarach:

- **Ina i Płonia** – od 22.05.2023 do odwołania;
- **Noteć Dolna** – od 29.05.2023 do odwołania;
- **Czarna Wielka** – od 29.05.2023 do odwołania;
- **Zlewnia Wkry** – od 1.06.2023 do odwołania;
- **Tążyzna** – od 2.06.2023 do odwołania;
- **Wieprza od Bystrzownicy do ujścia** – od 3.06.2023 do odwołania;
- **Zlewnia Łyny** – od 5.06.2023 do odwołania;
- **zlewnia Przemszy i przyrzecza Wisły** – od 5.06.2023 do odwołania;
- **Górna część zlewni rzeki Elbląg** – od 5.06.2023 do odwołania;
- **Drwęca Warmińska** – od 08.06.2023 do odwołania;
- **Warta dolna od Noteci do ujścia** – od 11.06.2023 do odwołania;
- **Przyrzecze Warty dolnej od Noteci do ujścia** – od 11.06.2023 do odwołania;
- **Warta środkowa od Zbiornika Jeziorsko do Wełny** – od 11.06.2023 do odwołania;
- **Drwęca od Rypienicy do ujścia** – od 13.06.2023 do odwołania;
- **Warta środkowa od Zb. Jeziorsko do Rgilewki, Warta środkowa od Rgilewki do Proсны, Rgilewka, Kiełbaska, Powa, Bawół, Wrześnica, Warta środkowa od Proсны do Wełny** – od 13.06.2023 do odwołania;
- **zlewnia dolnej Narwi** – od 14.06.2023 do odwołania;
- **Łużyca, Proсна środkowa, Ołobok, Swędrnia, Proсна dolna** – od 15.06.2023 do odwołania;
- **Warta środkowa od Wełny do Noteci** – od 16.06.2023 do odwołania;
- **Wełna** – od 16.06.2023 do odwołania;
- **Biebrza, Niemen** – od 19.06.2023 do odwołania;
- **Odra dolna od Warty do Gryfina** – od 22.06.2023 do odwołania;
- **Gwda** – od 22.06.2023 do odwołania;

- **Warta górna od Liswarty do Widawki, Oleśnica, Grabia, Nieciecz, Widawka, Warta górna od Widawki do Zb. Jeziorsko** – od 22.06.2023 do odwołania;
- **Łeba od źródła do Lęborka** – od 28.06.2023 do odwołania;
- **Bauda** – od 28.06.2023 do odwołania;
- **Drwęca od Welu do Rypienicy** – od 28.06.2023 do odwołania;
- **Odra środkowa od Słubic do Warty** – od 29.06.2023 do odwołania;
- **Odra od ujścia Bobru do Białej Góry, Odra od Białej Góry do Słubic** – od 01.07.2023 do odwołania;
- **Odra dolna od Warty do Gryfina** – od 09.07.2023 do odwołania;
- **Wąsza** – od 10.07.2023 do odwołania;
- **Nysa Łużycka i zlewnie jej dopływów od Zgorzelca** – od 10.07.2023 do odwołania;
- **zlewnie prawostronnych dopływów Nysy Łużyckiej od granicy RP do Zgorzelca** – od 15.07.2023 do odwołania;
- **zlewnie lewostronnych dopływów Odry od Psiny do Osobłogi** – od 15.07.2023 do odwołania;
- **Pastęka od źródła do Wąszy** – od 16.07.2023 do odwołania;
- **Górny Ełk, Górna Lega, Pisa, Węgorapa** – od 19.07.2023 do odwołania;
- **Mień** – od 20.07.2023 do odwołania;
- **Słupia od źródła do Skotawy** – od 23.07.2023 do odwołania;
- **Osa** – od 24.07.2023 do odwołania;
- **Wel** – od 26.07.2023 do odwołania;
- **Drwęca od źródła do Welu** – od 26.07.2023 do odwołania;
- **Drwęca od Welu do Rypienicy** – od 26.07.2023 do odwołania;
- **Wda od źródła po Czarną Wodę** – od 31.07.2023 do odwołania;
- **zlewnia Liwca** – od 1.08.2023 do odwołania;
- **Pastęka od Wąszy do ujścia, Banówka i Świeża** – od 02.08.2023 do odwołania;
- **Górna Narew, Środkowa Narew, Leśna** – od 21.08.2023 do odwołania;
- **Nogat** – od 21.08.2023 do odwołania;
- **Przyrzecze Warty środkowej od Wełny do Noteci** – od 28.08.2023 do odwołania;
- **zlewnia Bugu do ujścia Uherki** – od 28.08.2023 do odwołania;

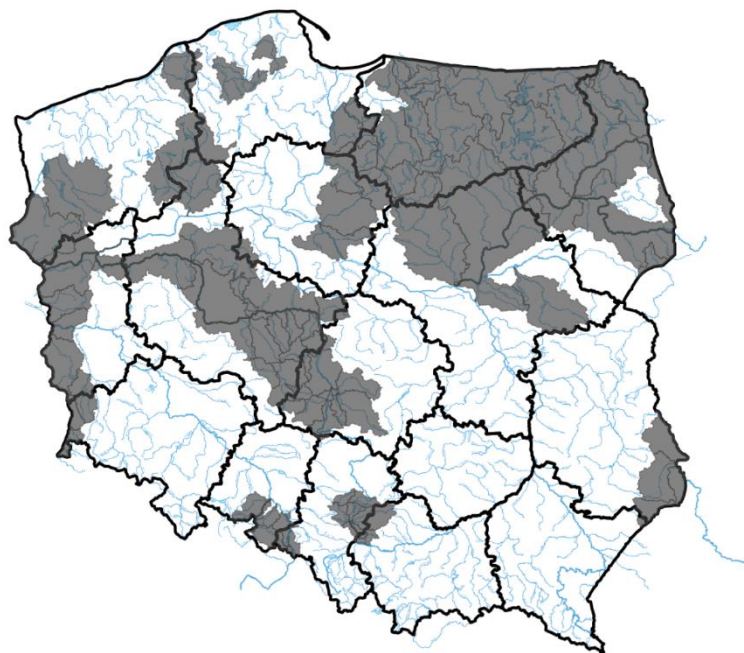

ŹRÓDŁO: IMGW-PIB

Uwaga! Ostrzeżenia wydawane są w sytuacji, gdy aktualne lub prognozowane wartości przepływu na stacjach wodowskazowych uznanych za reprezentatywne układają się poniżej SNQ przez minimum 10 dni.

¹ Źródłem prezentowanych danych są informacje zbierane i przetwarzane przez państwową służbę hydrologiczno-meteorologiczną, którymi rozporządza „IMGW- PIB”.

4. Przekroczenia stanów alarmowych i ostrzegawczych

W dniu 4 września 2023 r. (na godz. 11:00) nie zanotowano przekroczeń stanu ostrzegawczego i alarmowego.

Zanotowano opady o dużej wydajności:

OPADY O DUŻEJ WYDAJNOŚCI NA STACJACH METEOROLOGICZNYCH IMGW-PIB						
Województwo	Wartość maksymalnej sumy dobowej opadu*	Stacja, na której wystąpiła maksymalna suma dobowego opadu*	Liczba stacji z sumą opadu powyżej 20 mm	Liczba wszystkich stacji, na których wystąpił opad	Udział procentowy stacji z sumą opadu powyżej 20 mm	Udział procentowy stacji, na których wystąpił opad
	[mm]	-	-	-	[%]	[%]
dolnośląskie	-	-	0	0	0	0
kujawsko-pomorskie	-	-	0	0	0	0
lubelskie	-	-	0	16	0	84
lubuskie	-	-	0	0	0	0
łódzkie	-	-	0	6	0	26
małopolskie	46	MAKÓW PODHALAŃSKI	23	94	22	91
mazowieckie	-	-	0	3	0	17
opolskie	-	-	0	0	0	0
podkarpackie	34	DYNÓW	3	56	4	87
podlaskie	-	-	0	3	0	9
pomorskie	-	-	0	3	0	11
śląskie	-	-	0	43	0	64
świętokrzyskie	-	-	0	14	0	53
warmińsko-mazurskie	-	-	0	6	0	24
wielkopolskie	-	-	0	0	0	0
zachodniopomorskie	-	-	0	0	0	0

5. Pogotowia i alarmy przeciwpowodziowe.

Brak.

6. Informacja o zagrożeniach.

Brak.

7. Wskazanie działań niezbędnych do podjęcia w ciągu najbliższej doby.

Brak.

8. Aktualna sytuacja hydrologiczna

Dorzecze Wisły

Stany wody w dorzeczu Wisły układają się głównie w strefie wody średniej i niskiej, lokalnie wysokiej. Stan niski obserwowano na Radomce, Pilicy, Narwi, Biebrzy, Pisie, Omulwi, Bugu i Nurcu oraz lokalnie na Wiśle, Przemszy, Dunajcu, Popradzie, Białej Tarnowskiej, Wisłoku, Kamiennej, Wieprzu, Liwcu i Wkrze. Stan wysoki obserwowano lokalnie na Skawie, Rabie, Dunajcu i Liwcu.

Dorzecze Odry

Stany wody w dorzeczu Odry układają się głównie w strefie wody średniej i niskiej, lokalnie wysokiej. Stan niski obserwowano na Kłodnicy, Kwisie, Warcie, Widawce, Nerze i Drawie oraz lokalnie na Odrze, Małej Panwi, Nysie Kłodzkiej, Bobrze, Nysie Łużyckiej, Prośnie i Noteci. Stan wysoki obserwowano lokalnie na Baryczy, Bobrze i Noteci.

Dorzecza rzek Przymorza, Pregoty i Niemna

Stany wody w dorzeczach rzek Przymorza, Pregoty i Niemna układają się w strefie wody średniej, lokalnie niskiej i wysokiej. Stan niski zanotowano na Parsecie, Słupi, Gubrze i Węgorapie. Stan wysoki obserwowano lokalnie na Łynie.

Morze Bałtyckie, Zalew Szczeciński i Zalew Wiślany

Poziom wody na stacjach morskich układa się w strefie wody średniej.

Obszar administrowany przez RZGW w Białymstoku

W ciągu ostatniej doby na obszarze administrowanym przez RZGW w Białymstoku nie odnotowano opadów atmosferycznych powyżej 20 mm.

W zlewni **Narwi i Biebrzy** obserwowano stabilizację i niewielkie wahania związane z pracą urządzeń hydrotechnicznych. Największe spadek odnotowano na SW Walery rz. Rozoga 15 cm. Stany wód utrzymują się w strefie wody średniej i niskiej.

W zlewni **Łyny i Węgorapy** obserwowano stabilizację i niewielkie wahania związane pracą urządzeń hydrotechnicznych. Stany wód utrzymują się w strefie wody średniej i niskiej punktowo wysokiej.

Na **Wielkich Jeziorach Mazurskich** stany wód utrzymują się w strefie wody średniej i niskiej.

W ciągu okresu progностycznego w zlewni **Narwi i Biebrzy** przewiduje się stabilizację i spadki oraz niewielkie wahania związane z pracą urządzeń hydrotechnicznych. Stany wód utrzymają się w strefie wody średniej i niskiej.

W ciągu okresu progностycznego w **zlewni Łyny i Węgorapy** przewiduje się lokalne stabilizacje oraz wahania związane z pracą urządzeń hydrotechnicznych. Stany wód utrzymają się w strefie wody średniej i niskiej, punktowo wysokiej.

Na najbliższą dobę IMGW-PIB prognozuje w dzień zachmurzenie małe i umiarkowane. Temperatura maksymalna od 20°C do 23°C. Wiatr słaby, okresami umiarkowany, północno-zachodni i zachodni. W nocy zachmurzenie małe, okresami umiarkowane. Jutro nad ranem lokalnie krótkotrwała mgła ograniczająca widzialność do 500 m. Temperatura minimalna od 9°C do 13°C. Wiatr słaby, przeważnie południowo-zachodni.

Obszar administrowany przez RZGW w Bydgoszczy

W ciągu minionej doby 06:00-06:00 UTC w regionie wodnym Noteci nie odnotowano opadu atmosferycznego.

W zlewni rzeki **Noteci** stany wody układają się w strefie stanów niskich oraz średnich, lokalnie wysokich.

Na Kanale Bydgoskim odnotowano stabilizację oraz lokalny wzrost 8 cm na SW Czyżkówko.

Na rzece Dolnej Skanalizowanej Noteci od m. Nakło nad Notecią do m. Ujście zaobserwowano lokalne wzrosty do 6 cm na SW Nakło Zachód i SW Gromadno oraz spadek do 9 cm na wodowskazie Ujście, strefa stanów niskich i średnich, lokalnie wysokich.

Poniżej m. Ujście, na pozostałym odcinku DSN wystąpiły spadki do 4 cm na SW Romanowo, SW Lipica, SW Wrzeszczyna, SW Drawsko i 8 cm na SW Krzyż oraz wzrosty do 6 cm na wodowskazie Czarnków oraz na SW Pianówka i SW Mikołajewo, strefa stanów niskich i średnich.

Na rzece Noteci swobodnie płynącej odnotowano spadki do 6 cm, na wodowskazie Santok spadek do 26 cm, strefa stanów niskich.

Na rzece Górnej Skanalizowanej Noteci zarejestrowano stabilizację, strefa stanów niskich i średnich.

W ciągu minionej doby, **na doływach**, stany rzek układały się w strefie stanów niskich oraz średnich.

W zlewni rzeki Łobżonka wystąpiła stabilizacja, strefa stanów niskich.

W zlewni rzeki Gwdy, na górnym odcinku zarejestrowano wzrost 7 cm z wahaniami do 15 cm, strefa stanów średnich. Na dolnym odcinku spadek 3 cm z wahaniami do 12 cm, strefa stanów średnich.

W zlewni rzeki Drawy zarejestrowano stabilizację, strefa stanów niskich.

W ciągu najbliższej doby dla dolnego odcinka Noteci i jego doływów prognozowana jest stabilizacja oraz lokalne spadki, miejscami wzrosty. Na górnym odcinku Noteci prognozowana jest stabilizacja, lokalne spadki. Stany wody będą układać się w strefie stanów niskich oraz średnich, lokalnie wysokich.

W ciągu najbliższej doby IMGW-PIB prognozuje zachmurzenie małe i umiarkowane, temperatura w ciągu dnia wahać się będzie od 21°C na północy do 25°C na wschodzie regionu, temperatura minimalna w nocy spadnie do 10°C, wiatr słaby, z kierunków zachodnich.

Obszar administrowany przez RZGW w Gdańsku

W ciągu ostatniej doby na obszarze administrowanym przez RZGW w Gdańsku nie odnotowano opadu atmosferycznego powyżej 20 mm.

Na wodowskazach zlewni „Ujście Wisły” pozostających pod wpływem morza obserwuje się stany średnie.

Na wodowskazach zlewni „Ujście Wisły” niepozostających pod wpływem morza: na Wiśle obserwuje się stany niskie, miejscami średnie; na wodowskazach pozostałych rzek zlewni występują stany średnie, miejscami wysokie i niskie.

Na wodowskazach zlewni „Przymorze” pozostających pod wpływem morza obserwuje się stany średnie.

Na wodowskazach zlewni „Przymorze” niepozostających pod wpływem morza obserwuje się stany średnie i niskie, miejscami wysokie.

Na wodowskazach zlewni „Zalew Wiślany” pozostających pod wpływem Zalewu obserwuje się stany średnie.

Na wodowskazach zlewni „Zalew Wiślany” niepozostających pod wpływem Zalewu obserwuje się stany średnie.

Na wodowskazach zlewni „Wisła od Narwi do Drwęcy” w granicach Regionu Wodnego Dolnej Wisły obserwuje się stany niskie, miejscami średnie.

W ciągu najbliższej doby IMGW-PIB prognozuje w dzień zachmurzenie małe i umiarkowane. Temperatura maksymalna od 21°C do 24°C, nad morzem około 19°C. Wiatr słaby, nad morzem okresami umiarkowany, z kierunków zachodnich. W nocy zachmurzenie przeważnie umiarkowane. Silne zamglenia, miejscami mgła ograniczająca widzialność do 200 m. Temperatura minimalna od 10°C do 13°C, nad morzem około 14°C. Wiatr słaby, zmienny, tylko nad morzem południowy i południowo-zachodni.

Obszar administrowany przez RZGW w Gliwicach

W ciągu ostatniej doby nie odnotowano opadów powyżej 20 mm.

Stany wody w **Regionie Wodnym Małej Wisły** kształtują się w strefie stanów niskich, średnich i punktowo wysokich.

Stany wody w **Regionie Wodnym Górnej Odry** kształtują się w strefie stanów punktowo niskich, średnich i punktowo wysokich.

Na najbliższą dobę IMGW-PIB prognozuje w dzień zachmurzenie małe i umiarkowane. Temperatura maksymalna od 19°C do 22°C, w rejonach podgórskich od 16°C do 19°C, wysoko w Beskidach od 9°C do 12°C. Wiatr słaby i umiarkowany, północny, wieczorem lokalnie zmienny. Wysoko w górach wiatr umiarkowany, okresami dość silny, północno-wschodni i północny. W nocy zachmurzenie małe. Temperatura minimalna od 8°C do 11°C, w rejonach podgórskich od 6°C do 9°C, wysoko w Beskidach od 5°C do 8°C. W górach temperatura minimalna wystąpi wieczorem, potem wzrost o około 3°C. Wiatr słaby, początkowo północny, później zmienny z przewagą wschodniego. Wysoko w górach wiatr umiarkowany, wschodni i północno-wschodni.

Obszar administrowany przez RZGW w Krakowie

Według danych IMGW-PIB ubiegłej doby w całym regionie wodnym Górnej-Zachodniej Wisły wystąpiły opady deszczu. Największe dobowe sumy opadów stwierdzono w pasie pogórza, głównie w zlewniach Skawy (46,4 mm Makowie Podhalański), Raby (36 mm w Jasionowie), Białego Dunajca (35,8 mm w Szaflarach), Czarnego Dunajca (34,8 w Witowie) oraz w górskich obszarach zlewni Dunajca (29,6 mm na Hali Gąsienicowej i 27,1 mm w Dolinie Pięciu Stawów).

W ciągu ostatniej doby na rzekach i potokach regionu odnotowano głównie stabilizację i spadki stanów wód. Najwyższy wzrost zwierciadła wody wystąpił na Sole (58 cm w Oświęcimiu) oraz Skawie (48 cm w Jordanowie oraz 47 cm w Suchej Beskidzkiej). Jest to spowodowane wczorajszymi opadami deszczu. Natomiast największy spadek wystąpił na Dunajcu (63 cm w Żabnie i 44 cm w Zgłobicach) oraz na Wiśle (45 cm w Karsach i 27 cm w Szczucinie).

Zwierciadła wód układają się głównie w strefie stanów średnich oraz lokalnie niskich i wysokich. W dalszym ciągu wysokie stany wód utrzymują się na Piekielniku (profil Jabłonka-Piekielnik), Skawie (profile Sucha Beskidzka i Jordanów), Krzczonówce (profil Krzczonów), Żylicy (profil Łodygowice) i Breniu (profil Wampierzów) oraz ostatniej doby zostały osiągnięte na Rabie (profile Mszana Dolna i Dobczyce), Dunajcu (profil Nowy Targ-Kowaniec), Sole (profil Oświęcim) oraz Lubieńce (profil Lubień). Zwierciadło Wisły układ się w strefie stanów średnich.

IMGW-PIB na najbliższą dobę nie prognozuje wystąpienia niebezpiecznych zdarzeń meteorologicznych.

Obszar administrowany przez RZGW w Lublinie

W ciągu ostatniej doby na obszarze administrowanym przez RZGW w Lublinie opad dobowy o sumie powyżej 20 mm nie został zaobserwowany.

Obecnie stany wód na obszarze administrowanym przez RZGW w Lublinie układają się w strefie stanów niskich lokalnie średnich, punktowo wysokich.

Na Bugu po profil Krzyczew obserwowano wzrosty i stabilizację poziomu wody - w strefie wody niskiej, lokalnie średniej.

W zlewni Bugu poniżej profilu Krzyczew obserwowano wahania stanu wody - w strefie wody niskiej punktowo wysokiej.

Na Bugu po profil Krzyczew prognozuje się wahania bądź niewielkie wzrosty poziomu wody - w strefie wody niskiej, lokalnie średniej.

W zlewni Bugu poniżej profilu Krzyczew prognozuje się stabilizację bądź opadanie stanu wody - w strefie wody niskiej punktowo wysokiej.

W ciągu najbliższej doby w regionie administrowanym przez RZGW w Lublinie w dzień zachmurzenie małe i umiarkowane. Lokalnie niewielka możliwość słabych opadów deszczu. Temperatura maksymalna od 20°C do 23°C. Wiatr słaby, okresami umiarkowany, północno-zachodni i północny.

W nocy zachmurzenie małe i umiarkowane. Lokalnie silne zamglenia. Temperatura minimalna od 8°C do 11°C, lokalnie około 14°C. Wiatr słaby, zmienny z przewagą kierunków północnych.

Obszar administrowany przez RZGW w Poznaniu

W ciągu minionej doby w regionie wodnym Warty przeważnie bez opadów, lokalnie niewielki opad.

W regionie wodnym Warty sytuacja stabilna: stany wody przeważnie z niewielkimi wahaniami lub spadkiem układają się w strefie niskich i średnich, lokalnie w wysokich.

Na **Warcie** do zbiornika Poraj i dalej do zbiornika Jeziorsko odnotowano niewielkie wahania, miejscami ze spadkiem w strefie stanów niskich, w Mstowie w średnich. Na dopływach przeważnie spadek lub wahania, zmiany kilkucentymetrowe w strefie stanów niskich, wysokich, miejscami w średnich. Na Warcie poniżej zbiornika Jeziorsko na całej długości sytuacja stabilna w strefie stanów niskich, przeważnie 2-3 cm wahania ze spadkiem albo wzrostem. Na dopływach tego odcinka spadek, lokalnie z wahaniami, zmiany na ogół o kilka cm w strefie stanów niskich, miejscowo średnich albo wysokich, lokalnie wahania wyższe związane z pracą urządzeń hydrotechnicznych (Powa – Posoka o 17 cm, Obra – Bledzew o 24 cm).

W zlewni **Prosny** stany wody w strefie średnich i niskich, jedynie w Gorzowie Śląskim (górna Proсна) w wysokich; odnotowano na ogół kilkucentymetrowe wahania ze spadkiem, jedynie na Prośnie w Bogusławiu wahania ok. 25 cm ze wzrostem (praca urządzeń hydrotechnicznych).

Na pośrednim stanowisku **Kanału Ślesińskiego** rzędna piętrzenia układa się pomiędzy NPP a MaxPP, na szczytowym pomiędzy NPP a MinPP.

W ciągu najbliższej doby na Warcie do zbiornika Jeziorsko stabilnie, spodziewane głównie stany niskie, lokalnie z niewielkim spadkiem. Na dopływach tego odcinka prognozowane na ogół stabilne stany wody, ze spadkiem albo wahaniami w strefie niskich i średnich, lokalnie w wysokich. Poniżej zbiornika Jeziorsko na Warcie na całej długości spodziewane są stany wody w strefie niskich, przeważnie stabilizacja, odcinkowo możliwy niewielki spadek albo wahania. Na dopływach tego odcinka spodziewane są głównie spadki albo stabilizacja stanów wody w strefie niskich i średnich, gdzieś w wysokich. W zlewni Prosny podobnie, stabilnie, niewykluczony niewielki spadek, lokalnie wahania, zmiany w strefie stanów niskich, średnich, na górnej Prośnie w wysokich.

W ciągu najbliższej doby IMGW-PIB prognozuje zachmurzenie na ogół umiarkowane, miejscami małe. Temperatura minimalna od 10°C, maksymalna do 24°C. Wiatr słaby, północno-zachodni.

Obszar administrowany przez RZGW w Rzeszowie

W ciągu ostatniej doby zaobserwowano średnie opady w wysokości 10,3-10,4 mm w zlewniach Środkowego Sanu, Dolnej Wisłoki oraz 3,8-9 mm na pozostałym obszarze administrowanym przez RZGW w Rzeszowie.

Na obszarze zlewni **Sanu i Wisłoka** stany wód układają się w strefie wody niskiej oraz średniej. W ciągu ostatniej doby na większości stacji wodowskazowych zaobserwowano wzrost stanu wody. Największy wzrost stanu wody miał miejsce w przekroju Gorliczyna na Mlecze (49 cm), Rzeszów na Wisłoku (29 cm), Przemyśl na Sanie (22 cm).

Na obszarze **zlewni Wisłoki i Łęgu** stany wód układają się w strefie wody średniej oraz lokalnie niskiej. W ciągu ostatniej doby na większości stacji wodowskazowych zaobserwowano wzrost stanu wody. Największy wzrost stanu wody miał miejsce w przekroju Brzeźnica na Brzeźnicy (20 cm), Jasło (LSOP) na Jasiołce (15 cm), Tarnowiec (LSOP) na Jasiołce (13 cm).

Na najbliższą dobę IMGW-PIB prognozuje zachmurzenie małe i umiarkowane, przejściowo wzrastające do dużego. Możliwe słabe, przelotne opady deszczu. Temperatura maksymalna od 19°C do 22°C. Wiatr umiarkowany, przejściowo porywisty, z kierunków północnych. W nocy zachmurzenie małe, okresami bezchmurnie. W drugiej połowie nocy wystąpią silne zamglenia, lokalnie możliwe mgły ograniczające widzialność do 200 m. Temperatura minimalna od 8°C do 11°C. Wiatr słaby, zmienny.

Na najbliższą dobę IMGW prognozuje brak opadów w zlewni Dolnej Wisłoki oraz opady śladowe na pozostałym obszarze administrowanym przez RZGW w Rzeszowie.

Obszar administrowany przez RZGW w Szczecinie

Stany wody na wodowskazach **Odry granicznej poniżej ujścia Warty** układają się w strefie stanów niskich (Kostrzyn nad Odrą, Bielinek) i średnich (Gozdowice, Widuchowa).

W **ujściowym odcinku Odry i na Zalewie Szczecińskim** stany wody układają się w strefie stanów średnich, w ujściowym odcinku z tendencją malejącą.

Na **odcinku wybrzeża morskiego** stany wody układają się w górnej strefie stanów średnich. W zachodniej części występuje trend rosnący, we wschodniej części trend malejący.

Na rz. **Myśli** stany wody układają się w strefie stanów średnich.

Na rz. **Inie** stany wody układają się w strefie stanów średnich.

Stany **rzek Przymorza Zachodniego** układają się w strefie stanów średnich, lokalnie niskich i wysokich.

Na rz. **Redze** stany wody układają się w strefie stanów średnich.

Na rz. **Parsęcie** stany wody układają się w strefie stanów średnich, lokalnie w górnym odcinku w strefie stanów średnich.

Na rz. **Radwi** stany wody układają się w strefie stanów średnich.

Na rz. **Grabowa** stany wody układają się w strefie stanów wysokich.

Na rz. **Wieprzy** stany wody w górnym odcinku rzeki układają się w strefie stanów niskich, w dolnym odcinku w strefie stanów średnich.

Obszar administrowany przez RZGW w Warszawie

W ciągu ostatniej doby na obszarze administrowanym przez RZGW w Warszawie opad dobowy o sumie powyżej 20 mm został odnotowany na pięciu stacjach opadowych.

Obecnie stany wód na obszarze administrowanym przez RZGW w Warszawie układają się w strefie stanów niskich i średnich.

W ciągu najbliższej doby na **Wiśle** prognozuje się: na stacji: Zawichost spadki stanu wody w strefie stanów średnich; na stacji: Annopol niewielkie spadki stanu w strefie stanów średnich; od stacji: Puławy-Azoty do stacji: Dęblin stabilizację stanu wody w strefie stanów średnich; na stacji: Gusin niewielkie spadki stanu wody na granicy stref stanów średnich i niskich; od stacji: Warszawa-Nadwilanówka do stacji: Warszawa-Bulwary stabilizację stanu wody w strefie stanów średnich oraz w strefie stanów niskich (stacja: Warszawa-Bulwary); od stacji: Modlin do stacji: Kępa Polska niewielkie wzrosty stanu wody w strefie stanów średnich, lokalnie w strefie stanów niskich (stacja: Modlin) oraz na granicy stref stanów niskich i średnich (stacja: Kępa Polska); na stacji: Włocławek wahania stanu wody na granicy stref stanów średnich i niskich.

Na **dopływach Wisły** od Zawichostu do Włocławka przewiduje się wahania stanu wody w strefie stanów niskich i średnich.

W ciągu najbliższej doby na **Narwi** od Orzyca po ujście prognozuje się stabilizację stanu wody w strefie stanów niskich, lokalnie wahania w strefie stanów niskich (stacja: Orzechowo).

Na dopływach przewiduje się wahania stanu wody w strefie stanów średnich i niskich.

W ciągu najbliższej doby na **Bugu** od Liwca do ujścia prognozuje się stabilizację stanu wody w strefie stanów niskich.

W ciągu najbliższej doby IMGW-PIB prognozuje w trakcie dnia na południowym wschodzie lokalnie niewielką możliwość słabych opadów deszczu. Nocą brak opadów.

Obszar administrowany przez RZGW we Wrocławiu

W minionej dobie odnotowano lokalne opady deszczu nieprzekraczające 5 mm.

Stany wód na wodowskazach **środkowej Odry** (poniżej ujścia Nysy Kłodzkiej) układają się w strefie stanów średnich na odcinku skanalizowanym oraz niskich i średnich na odcinku swobodnie płynącym.

Stany wód na wodowskazach **dolnej Odry** (powyżej ujścia Warty) układają się w strefie stanów niskich.

Stany wód na **pozostałych wodowskazach** układają się w strefie stanów niskich, głównie średnich oraz lokalnie wysokich.

Obecnie obserwuje się stabilizację stanów wody na większości wodowskazów.

9. Informacja o zbiornikach.

		Zbiorniki retencyjne - ogółem								
		Sytuacja na dzień 4.09.2023 r. na godz. 6 ⁰⁰ (UTC)								
		Zbiorniki rzeka	Odptyw średni [m ³ /s]	Dopływ średni [m ³ /s]	Poj. aktual. [mln m ³]	* Poj. norm. [mln m ³]	* Poj. Przy Max PP [mln m ³]	*Rezerwa pow. wymagana [mln m ³]	Aktualna rez. pow. [mln m ³]	Rezerwa do wykorzyst. %
		1	2	3	4	5	6	7	8	9
							6-5	6-4	8/7*100	
RZGW w Białymstoku	1	Zb. Siemianówka (Narew)	1,56	0.10	48.3	64.80	79.10	14.30	30.80	215
RZGW w Bydgoszczy	2	Jez. Gopło (Noteć)	0.87	0.65	0.00	-	21.66	7.70	21.66	281
	3	Zb. Pakość (Mała Noteć)	0.84	0.05	6.45	36.30	42.58	6.30	36.13	573
RZGW w Gliwicach	4	Zb. Goczałkowice **** (Wiśła)	6.20	2.13	96.83	118.07	161.25	43.18	64.42	149
	5	Zb. Wiśła-Czarne (Wiśła)	0.43	0.64	1.75	2.36	4.04	1.68	2.29	136
	6	Zb. Łąka (Pszczynka)	0.55	0.55	6.53	8.01	11.15	3.14	4.62	147
	7	Zb. Kuźnica Wareżyńska (Przemsza)	0.04	0.00	39.08	39.17	46.28	7.11	7.20	101
	8	Zb. Przeczycze (Przemsza)	1.35	1.00	9.29	17.37	20.29	2.92	11.00	377
	9	Zb. Kozłowa Góra (Brynica)	0.15	0.00	9.84	9.99	10.96	0.97	1.12	115
	10	Zb. Pogoria III (Pogoria)			11.53	11.41	12.03	0.62	0.50	80
	11	Zb. Dzierżno Duże (Kłodnica)	2.00	2.00	60.42	60.14	63.02	2.88	2.60	90
	12	Zb. Pławniowice (Toszecki Potok)			26.74	26.74	29.15	2.41	2.41	100
	13	Zb. Dzierżno Małe (Drama)	0.50	0.08	8.62	9.50	12.30	2.80	3.68	131
	14	Zb. Turawa (Mała Panew)	8.00	3.88	64.61	80.04	92.61	12.57	28.00	223
	15	Zb. Rybnicki ** (Ruda)	0.67	0.15	18.82	22.10	23.48	1.38	4.66	338
RZGW w Krakowie	16	Zb. Czaniec (Soła)	33.30	16.90	0.90	1.30	1.30	0.00	0.00	
	17	Zb. Porąbka (Soła)	16.90	31.40	19.60	22.00	26.50	4.50	6.90	153
	18	Zb. Tresna (Soła) *	31.40	24.10	54.40	53.90	92.70	38.80	38.30	99
	19	Zb. Świnna Poręba (Skawa)	20.00	48.60	105.70	100.70	160.80	60.10	55.20	92

	20	Zb. Dobczyce (Raba) *	14.90	23.70	95.90	92.70	137.70	45.00	41.90	93
	21	Zb. Chańcza (Czarna)	1.40	1.80	10.90	14.20	23.80	9.60	12.90	134
	22	Zb. Czchów (Dunajec)	77.00	73.00	6.10	7.50	7.50	0.00	1.40	
	23	Zb. Rożnów (Dunajec) *	64.00	66.00	114.10	127.80	155.80	28.00	41.60	149
	24	Zb. Czorsztyn (Dunajec)	26.70	32.90	160.10	176.50	238.60	62.10	78.50	126
	25	Zb. Zesławice (Dłubnia)			0.42	0.42	0.73	0.31	0.31	
RZGW w Lublinie	26	Zb. Nielisz (Wieprz)	4.33	8.60	20.20	20.61	28.47	7.86	8.27	105
RZGW w Poznaniu	27	Zb. Jeziorsko (Warta)	19.00	15.78	69.31	142.80	202.04	59.20	132.73	224
	28	Zb. Poraj (Warta)	2.40	2.40	12.68	12.54	20.34	7.80	7.66	98
RZGW w Rzeszowie	29	Zb. Klimkówka (Ropa)	2.00	2.23	29.70	34.54	41.95	10.00	12.25	123
	30	Zb. Besko (Wisłok)	4.30	2.30	7.03	8.41	13.21	6.28	6.18	98
	31	Zb. Solina ** (San)	25.00	6.40	369.81	472.00	472.04	0.00	102.23	-
RZGW w Warszawie	32	Zb. Brody Iłżeckie (Kamienna)	1.26	1.49	5.60	6.72	7.59	0.88	1.99	227
	33	Zb. Wióry (Świślina)	0.55	0.55	16.93	15.73	34.66	18.93	17.73	94
	34	Zb. Sulejów (Pilica)	11.00	16.80	67.93	75.11	84.33	9.22	16.40	178
	35	Zb. Cieszanowice (Luciąża)	0.18	0.35	4.87	7.34	9.10	1.76	4.23	240
	36	Zb. Miedzna (Wąglanka)	0.46	0.32	3.17	3.40	3.80	0.40	0.63	157
	37	Zb. Domaniów (Radomka)	0.70	0.49	3.71	9.90	14.37	4.47	10.66	239
	38	Zb. Włocławek***** (Wisła)	555.00	524.00	364.56	369.880	453.590		rzędna wody górnej: 57,22 m n.p.m.	
	39	Zb. Dębe***** (Narew)	99.00	99.00	88.11	89.960	95.980		rzędna wody górnej: 78,96 m n.p.m.	
RZGW we Wrocławiu	40	Topola (Nysa Kłodzka)	17.90	15.09	16.14	16.49	21.68	5.19	5.54	107
	41	Kozielno (Nysa Kłodzka)	18.31	17.70	12.75	12.92	16.30	3.38	3.55	105
	42	Otmuchów (Nysa Kłodzka)	12.0	20.89	56.84	58.39	129.17	70.78	72.33	102
	43	Nysa (Nysa Kłodzka)	15.0	18.60	56.79	65.69	121.70	56.01	64.91	116
	44	Mietków (Bystrzyca)	3.00	2.12	40.72	63.02	77.22	14.20	36.50	257

45	Dobromierz (Strzegomka)	0.25	0.16	7.11	10.00	11.35	1.35	4.24	314
46	Słup (Nysa Szalona)	0.84	0.84	19.15	30.98	38.05	7.07	18.90	267
47	Bukówka (Bóbr)	0.50	0.50	9.19	12.77	16.66	3.89	7.48	192
48	Sosnówka (Czerwonka)	0.18	0.34	8.29	10.93	14.84	3.91	6.55	167
49	Pilchowice ** (Bóbr)	3.10	10.50	21.12	24.00	50.00	26.00	28.88	111
50	Złotniki ** (Kwisa)	0.40	2.20	8.57	9.70	12.10	2.40	3.53	147
51	Leśna ** (Kwisa)	0.80	0.40	6.10	7.00	16.80	9.80	10.70	109
52	Lubachów ** (Bystrzyca)	0.30	1.10	4.35	4.93	6.81	1.88	2.46	131

* wartości stałe

** Zbiorniki energetyczne

**** Ujęcie wody pitnej

*****zbiornik przepływowy

" rzędne piętrzenia zbiornika Włocławek (m n.p.m.): Min PP: 56,5, NPP: 57,3 MaxPP: 57,3

" rzędne piętrzenia zbiornika Dębe (m n.p.m.): Min PP: 78,52, NPP: 79,02 MaxPP: 79,22

Obszar administrowany przez RZGW w Białymstoku

Zbiornik Siemianówka pracuje zgodnie z obowiązującymi instrukcjami. Aktualna pojemność powodziowa wynosi 30,80 mln m³. Zbiornik dysponuje rezerwą powodziową na poziomie 215%.

Obszar administrowany przez RZGW w Bydgoszczy

Na zbiorniku Pakość rzędna piętrzenia wynosi **76,15 m n.p.m. (65 cm > Min PP)**, odpływ ze zbiornika **0,8 m³/s**, na zbiorniku Gopło rzędna piętrzenia wynosi **76,32 m n.p.m. (4 cm < Min PP)**, odpływ średni wynosi **0,9 m³/s**.

Obszar administrowany przez RZGW w Gdańsku

W Regionie Wodnym Dolnej Wisły brak dużych, sztucznych zbiorników wodnych o istotnym znaczeniu przeciwpowodziowym objętych systemem monitorowania w ramach osłony przeciwpowodziowej kraju. Informacje o zbiorniku we Włocławku, który ma znaczenie dla osłony regionu, podaje RZGW w Warszawie.

Obszar administrowany przez RZGW w Gliwicach

Zgodnie zaleceniami OTKZ zbiorniki: Dzierżno Duże, Wisła Czarne i Kozłowa Góra posiadają obniżony poziom piętrzenia.

Zbiornik **Pogoria III**, rzeka Pogoria: posiada 80% rezerwy powodziowej.

Sytuacja w dorzeczu Górnej Odry po stronie czeskiej:

Zbiornik: VD Oleśna na rzece: Oleśna posiada 71,13% sterowalnej rezerwy powodziowej.

Pozostałe zbiorniki pracują w zakresie swoich pojemności użytkowych i posiadają pełne rezerwy powodziowe (100%).

Źródło informacji - portal Povodi Odry, stan na 04.09.2023 r., godz. 10:30 CEST.

Obszar administrowany przez RZGW w Krakowie

Sytuacja na zbiornikach jest stabilna i na bieżąco monitorowana. Po ostatnich opadach trwa odtwarzanie pojemności powodziowych zbiorników Tresna, Świnna Poręba oraz Dobczyce, które dysponują odpowiednio po 99,

92 oraz 93% swojej pojemności powodziowej. W celu odtworzenia rezerw na zbiornikach Świnna Poręba i Dobczyce zostały zwiększone odpływy z nich, na ZW Świnna Poręba do 20 m³/s, a na ZW Dobczyce do 20,3 m³/s. Aktualne pojemności powodziowe pozostałych zbiorników są większe od wielkości określonych w instrukcjach gospodarki wodnej.

Obszar administrowany przez RZGW w Lublinie

Zbiornik Nielisz dysponuje rezerwą powodziową 105%. Aktualna pojemność powodziowa wynosi 8,27 mln m³.

Obszar administrowany przez RZGW w Poznaniu

Zbiornik Poraj posiada 99% rezerwy powodziowej, zbiornik Jeziorsko posiada pełną rezerwę.

Na zbiorniku Jeziorsko rzędna piętrzenia wynosi 117,82 m n.p.m. (od wczoraj -1 cm, 218 cm poniżej NPP), średni dopływ do zbiornika wynosi 15,76 m³/s przy odpływie średnim z ostatniej doby 19,00 m³/s. Zbiornik dysponuje rezerwą 132,7 mln m³, z możliwością powiększenia o dalsze 20,5 mln m³ pojemności forsowanej. Na zbiorniku Poraj rzędna piętrzenia wynosi 275,54 m n.p.m. (od wczoraj bez zmian, 4 cm powyżej NPP), średni dopływ do zbiornika wynosi 2,40 m³/s przy odpływie średnim z ostatniej doby 2,40 m³/s. Zbiornik dysponuje rezerwą 7,7 mln m³, z możliwością powiększenia o dalsze 4,1 mln m³ pojemności forsowanej.

Obszar administrowany przez RZGW w Rzeszowie

Wszystkie zbiorniki posiadają rezerwy większe od wymaganych, za wyjątkiem zbiornika Besko (98%). Zbiorniki retencyjne zapewniają odpływy większe od nienaruszalnych zgodnie z instrukcjami gospodarowania wodą.

Na zbiorniku Klimkówka rzędna piętrzenia wynosi 394,08 m n.p.m., średni dopływ do zbiornika wynosi 2,23 m³/s przy odpływie średnim z ostatniej doby 2,0 m³/s. Zbiornik dysponuje rezerwą 12,3 mln m³. Na zbiorniku Besko rzędna piętrzenia wynosi 330,61 m n.p.m., średni dopływ do zbiornika wynosi 2,3 m³/s przy odpływie średnim z ostatniej doby 4,3 m³/s. Zbiornik dysponuje rezerwą 6,2 mln m³. Na zbiorniku Maziarnia w Wilczej Woli rzędna piętrzenia wynosi 187,10 m n.p.m., średni dopływ do zbiornika wynosi 0,3 m³/s przy odpływie średnim z ostatniej doby 0,5 m³/s. Zbiornik dysponuje rezerwą 3,8 mln m³. Na zbiorniku Solina rzędna piętrzenia wynosi 414,07 m n.p.m., dopływ do zbiornika wynosi 6,4 m³/s przy odpływie średnim z ostatniej doby 25,0 m³/s. Zbiornik dysponuje rezerwą 102,2 mln m³.

Obszar administrowany przez RZGW w Warszawie

Wszystkie zbiorniki posiadają wymagane rezerwy powodziowe, za wyjątkiem zbiornika Wióry na Świślinie (94% rezerwy).

Na Zbiorniku Włocławek dopływ średni dobowy na godz. 6:00 UTC wynosił około 525 m³/s, natomiast odpływ około 555 m³/s. Rzędna wody dolnej śluzy: 43,13 m n.p.m.

Na Zbiorniku Dębe dopływ średni dobowy na godz. 6:00 UTC wynosił około 100 m³/s i był równoważony odpływem.

Obszar administrowany przez RZGW we Wrocławiu

Zbiorniki posiadają wolne pojemności powodziowe i dodatkowe. Zbiorniki gromadzą nadmiar dopływającej wody. Dopływy do zbiorników kształtują się w strefie stanów średnich oraz lokalnie niskich. Urządzenia upustowe są różne, urządzenia manewrowe są sprawne. Suche zbiorniki przeciwpowodziowe nie piętrzą wody. Poldery przeciwpowodziowe nie piętrzą wody. Wszystkie zbiorniki pracują zgodnie z instrukcjami gospodarowania wodą.

10. Informacja o żeglowności rzek i stanie urządzeń hydrotechnicznych.

RZGW w Białymstoku

Wydano [Komunikat Nawigacyjny nr 19/2023 r.](#) dot. występujących utrudnień na Kanale Łuczański:

- Zgodnie z wydanym Komunikatem Nawigacyjnym nr 2/2023 na Kanale Łuczańskim prowadzone są prace remontowe;
- Zgodnie z wydanym Komunikatem Nawigacyjnym nr 14/2023 awaria mostu obrotowego na Kanale Łuczańskim skutkuje brakiem możliwości przejścia również przez jednostki upoważnione;
- Z dniem 16 sierpnia 2023 r. na Kanale Łuczańskim rozpoczynają się prace budowlane w obrębie mostu kolejowego (km 62+000 szlaku głównego Pisz – Węgorzewo) zaplanowane do 30.04.2024

W związku z powyższym Kanał Łuczański pozostaje do odwołania zamknięty dla ruchu jednostek pływających. O wszelkich zmianach użytkownicy dróg wodnych Systemu Wielkich Jezior Mazurskich będą informowani w kolejnych komunikatach nawigacyjnych.

Wydano [Komunikat Nawigacyjny nr 18/2023r.](#) dotyczący utrudnień i zmian związanych z oznakowaniem żeglugowym i godzinami pracy służy:

- odcinek Kanału Augustowskiego od służy Sosnowek do służy Kudrynki jest porośnięty roślinnością wodną co może być utrudnieniem dla żeglugi w tym łodzi motorowodnych.
- na służie Mikaszówka służowania odbywają się wyłącznie w następujących godzinach tj.: 9.00; 10.00; 11.00; 12.00; 13.00; 14.00; 15.00; 16.00; 17.00; 18.00 i 18.30 lub jeżeli zbierze się minimum 10 jednostek pływających.
- na jeziorze Studzieniczne wprowadza się nakaz nieprzekraczania prędkości 12 km/h (wartość podana na znaku B.6) - zmiana zapisu z Komunikatu Nawigacyjnego nr 3/2023 r. z dnia 26.04.2023
- w zakresie pozostałych utrudnień żeglugowych na Kanale Augustowskim pozostają w mocy Komunikaty Nawigacyjne: nr 3/2023 r. z dnia 26.04.2023 r. oraz nr 15/2023 r. z dnia 28.06.2023 r.

Aktualna głębokość tranzytowa na szlaku żeglugowym rzeki Narew wynosi 30 cm - szczegółowe informacje dotyczące występowania wypłyceń zawarto w [Komunikacie Nawigacyjnym nr 16/2023.](#)

Utrudnienia na **Kanale Augustowskim** na odcinku **od służy Kudrynki do służy Kurzyniec** - szczegółowe informacje zawarto w [Komunikacie Nawigacyjnym nr 15/2023.](#)

Z dniem 27 czerwca 2023 r. do odwołania most obrotowy **na Kanale Łuczańskim jest zamknięty** dla ruchu wodnego do odwołania. Szczegółowe informacje zawarto w [Komunikacie Nawigacyjnym nr 14/2023.](#)

Z dniem **13 czerwca 2023 r.** została **zamknięta droga wodna rz. Narew w km 150+457** - szczegółowe informacje zawarto w [Komunikacie Nawigacyjnym nr. 11/2023r.](#)

Z dniem **06 czerwca 2023 r.** zostanie **zamknięta jedna sekcja jazu piętrzącego bukłakowego Elektrowni ENERGA Ostrołęka S.A. w km 150 + 457 rzeki Narew** - szczegółowe informacje zawarto w [Komunikacie Nawigacyjnym nr. 10/2023r.](#)

Utrudnienia na drodze wodnej rzeki **Pisy od jeziora Roś (km 80+000) do ujścia do Narwi (km 0+000)** z uwagi na **niski stan wód**- szczegółowe informacje zawarto w [Komunikacie Nawigacyjnym nr. 9/2023r.](#)

Z dniem **1 maja 2023 r.** otwiera się dla żeglugi drogę w wodną **rzeki Pisy od jeziora Roś (km 80+000) do ujścia Pisy do Narwi (km 0+000)** – szczegółowe informacje zawarto w [Komunikacie Nawigacyjnym nr. 4/2023r.](#)

Z dniem **28 kwietnia 2023 r.** otwiera się dla żeglugi drogę wodną **Kanał Augustowski** – szczegółowe informacje zawarto w [Komunikacie Nawigacyjnym nr. 3/2023r.](#)

Z dniem **28 kwietnia 2023 r.** otwiera się dla żeglugi drogi wodne **Systemu Wielkich Jezior Mazurskich** – szczegółowe informacje zawarto w [Komunikacie Nawigacyjnym nr. 2/2023r.](#)

Z dniem **21 kwietnia 2023 r.** otwiera się dla żeglugi drogę wodną rzeki Narew – szczegółowe informacje zawarto w [Komunikacie Nawigacyjnym nr. 1/2023r.](#)

Komunikaty nawigacyjne dostępne są pod adresem: <http://bialystok.wody.gov.pl/komunikaty-nawigacyjne>.

RZGW w Bydgoszczy

Nowe: Z uwagi na poprawę sytuacji hydrologicznej na szczytowym stanowisku Kanału Bydgoskiego, zostaje przywrócony tryb normalny śluzowań na odcinku drogi wodnej w km od 14+800 do 20+970, na połączeniu wodnym Wisła – Odra:

- w km 14+800 Śluza nr 3 Okole,
- w km 15+970 Śluza nr 4 Czyżkówko,
- w km 20+000 Śluza nr 5 Prądy,
- w km 20+970 Śluza nr 6 Osowa Góra.

Zgodnie z obowiązującym Komunikatem Nawigacyjnym nr 2/2023 z 14 kwietnia 2023 r., od 1 września br., przeprawa jednostek pływających na ww. śluzach odbywa się wg poniższego harmonogramu:

- poniedziałek – piątek w godz. 7.00 – 15.00;
- soboty, niedziele i święta - istnieje możliwość prześluzowania jednostek pływających po wcześniejszym pisemnym zgłoszeniu do odpowiedniego Zarządu Zlewni (ZZ). Zgłoszenia zawierające termin wraz z planem godzinowym śluzowań (tolerancja przybycia na śluzowanie: ± 15 minut) i nr tel. kontaktowego do organizatora podróży należy nadsyłać pocztą elektroniczną lub tradycyjną na minimum 3 dni robocze przed planowanym przybyciem (śluzowaniem) do godz. 16.00 na adres odpowiedniego Zarządu Zlewni. Zastrzega się możliwość odmowy śluzowań w dni wolne od pracy oraz święta ze względów organizacyjnych.

Ostatnie śluzowanie rozpoczyna się nie później niż na pół godziny przed końcem czasu pracy śluz. Szczegóły w [komunikacie nawigacyjnym 10.2/2023](#).

[Komunikat nawigacyjny 10/2023](#) z 10 lipca 2023 r. traci ważność.

Zgodnie z zezwoleniem wydanym przez Dyrektora Urzędu Żeglugi Śródlądowej w Bydgoszczy z 18 lipca 2023 r., znak By.426.44.2023, przeprowadzona zostanie impreza na wodzie o nazwie: „**KUJAWSKO-PAŁUCKA OPERACJA ŻAGIEL 2023**”. **Regaty żeglarskie odbędą się w dniach:** 12 sierpnia 2023 r., od godz. 10:00 do godz. 18:00; 13 sierpnia 2023 r., od godz. 10:00 do godz. 15:00, **na Jeziorze Mielno w km od 84+000 do 89+000**, które stanowi odcinek śródlądowej drogi wodnej, na połączeniu wodnym Warta – Kanał Bydgoski. Podczas trwania regat przestrzegane będą przepisy żeglugowe na śródlądowych drogach wodnych. Szczegóły w [komunikacie nawigacyjnym nr 15/2023](#).

Z dniem **17 kwietnia 2023 r.** otwiera się dla żeglugi administrowane śródlądowe drogi wodne na połączeniu wodnym Wisła – Odra oraz na połączeniu wodnym rzeka Warta – Kanał Bydgoski, **na odcinkach wskazanych poniżej:**

- I. na połączeniu wodnym Wisła – Odra
 - **Kanał Bydgoski** w km drogi wodnej od 014+800 do 038+900
 - **Noteć dolna** w km drogi wodnej od 038+900 do 176+200
- II. na połączeniu wodnym Warta – Kanał Bydgoski
 - **Kanał Ślesiński** w km drogi wodnej od 026+460 do 032+000
 - **Jezioro Gopło** w km drogi wodnej od 032+000 do 059+500
 - **Noteć górna** w km drogi wodnej od 059+500 do 121+600
 - **Kanał Górnonotecki** w km drogi wodnej od 121+600 do 146+600

Szczegóły oraz informacje dotyczące czasu śluzowań dostępne są w [komunikacie nawigacyjnym nr 2/2023](#).

Z dniem **15 grudnia 2022 r.** w związku z planowanym przystąpieniem do realizacji zadania pn. „Remont śluzy nr 8 w Nakle Nad Notecią zlokalizowanej na Kanale Bydgoskim” na odcinku połączenia wodnego Wisła – Odra, **Śluza nr 8 Nakło Wschód w km 38+900 zostanie wyłączona z eksploatacji, przez co przeprawa jednostek pływających**

przez ww. stopień wodny będzie uniemożliwiona. Planowany termin zakończenia prac: **9 grudnia 2023 r.** Szczegóły w komunikacie nawigacyjnym nr 17/2022.

O przywróceniu służby do pełnej eksploatacji powiadomimy osobnym Komunikatem Nawigacyjnym.

Komunikaty nawigacyjne dostępne są pod adresem: <http://bydgoszcz.wody.gov.pl/komunikaty-nawigacyjne>.

RZGW w Gdańsku

Drogi wodne Regionu Wodnego Dolnej Wisły pozostające w zarządzie RZGW Gdańsk zostały otwarte na sezon żeglugowy.

Szczegółowe informacje znajdują się w komunikatach nawigacyjnych publikowanych na stronie internetowej: <https://gdansk.wody.gov.pl/komunikaty-nawigacyjne>

RZGW w Gliwicach

KANAŁ GLIWICKI:

Wskutek awarii, od **godz. 12:00 dnia 03.08.2023 r. wstrzymane zostają śluzowania komorą południową Śluzę Łabędy w km 38+510 Kanału Gliwickiego.** Przejście jednostek przez śluzę odbywa się wyłącznie za pomocą komory północnej. Szczegóły w [komunikacie nawigacyjnym nr 52/2023](#).

Z uwagi na prace konserwacyjne w terminie **od godz. 06:00 dnia 22.06.2023 r. do godz. 22:00 dnia 31.07.2023 r. zamyka się** dla żeglugi komorę południową **Śluzę Kłodnica** w km 3+630 Kanału Gliwickiego. Szczegóły w [komunikacie nawigacyjnym nr 42/2023](#).

Od dnia 23.03.2023 r., od godz. 06:00 **otwiera się dla żeglugi Kanał Gliwicki w km 0+000 – 39+400.** Z uwagi na zamulenie sekcji V (Dzierżno – Łabędy) i VI (Łabędy – Port Gliwice) głębokości tranzytowe zachowane są w osi kanału natomiast przy brzegach głębokości mają wartość od 100 do 180 cm. Głębokość tranzytowa V sekcji Kanału w powyższym terminie będzie wynosiła 100 cm. Lokalne wypłytenie przy wejściu na Kanał Kędzierzyński – głębokości mają wartość od 120 do 170 cm. Szczegóły w [komunikacie nawigacyjnym nr 6/2023](#).

KANAŁ KĘDZIERZYŃSKI

Od dnia 23.03.2023 r. od godz. 06:00 otwiera się dla żeglugi Kanał Kędzierzyński w km 0+000 – 5+600. Ze względu na lokalne odsypiska i nieuregulowane brzegi zalecamy zachowanie szczególnej ostrożności w trakcie rejsu oraz pływanie w osi kanału. Szczegóły w [komunikacie nawigacyjnym nr 6/2023](#).

ODRA

Od dnia 06.09.2023 r. od godziny 06:00, do odwołania zamyka się dla żeglugi Zabytkową Śluzę Koźle w km 95+540 Odrzańskiej Drogi Wodnej, z uwagi na konieczność przeprowadzenia remontu wrót dolnych.

W dniu 01.09.2023 r. w godzinach 06:00 – 22:00 oraz od dnia 04.09.2023 r. od godziny 06:00 do dnia 08.09.2023 r. do godziny 22:00 zamyka szlak żeglugowy od km 150+530 (OH Opole) do km 151+350 (Przystań Opole) rzeki Odry. Powyższe zamknięcie spowodowane jest prowadzonymi pracami rozbiórkowymi na moście kolejowym w m. Opole w km 151+250 rzeki Odry.

Szlak żeglugowy rzeki Odry jest otwarty z ograniczeniami:

1. Rzeka Odra w km 51+000 – 88+000:

- Przy stanie wodowskazowym na posterunku Racibórz Miedonia poniżej 180 cm szlak żeglugowy zamknięty dla żeglugi.
- Przy stanie wodowskazowym na posterunku Racibórz Miedonia w zakresie 180 – 210 cm szlak żeglugowy otwarty z ograniczeniami. Możliwa żegluga jednostek o zanurzeniu do 50 cm.
- Przy stanie wodowskazowym na posterunku Racibórz-Miedonia w zakresie 210 - 400 cm szlak żeglugowy otwarty (parametry drogi wodnej dla klasy Ia).

Utrudnienia na szlaku – mogą występować lokalne utrudnienia w postaci zalegających w korycie rzeki konarów drzew i gałęzi. W związku z powyższym prosimy o zachowanie szczególnej ostrożności w trakcie rejsu.

2. Rzeka Odra w km 95+540 – głębokość tranzytowa 50 cm.
3. Rzeka Odra w km 88+000 – 95+600 – głębokość tranzytowa 80 cm.
4. Rzeka Odra w km 95+600 – 181+300 – głębokość tranzytowa 120 cm.

Komunikaty nawigacyjne dostępne są pod adresem: <https://gliwice.wody.gov.pl/komunikaty-nawigacyjne>.

RZGW w Krakowie

Zgodnie z treścią [komunikatu nawigacyjnego nr 28/2023](#) z dnia 01.09.2023 r. szlak żeglowny na rzece Wiśle na odcinku od km 75+450 do km 76+450 w dniu 16.09.2023 r. w godzinach 11:00 - 13:00 zostanie częściowo zamknięty w związku z organizacją zawodów kajakowych.

Zgodnie z treścią [komunikatu nawigacyjnego nr 27/2023](#) z dnia 31.08.2023 r. informujemy, że od 29.08.2023 r. do 31.01.2024 r. od km 77+220 do km 90+050 drogi wodnej rzeki Wisły wykonywane będą prace podwodne związane z przeglądem podwodnym, oceną stanu technicznego, inspekcją oraz wycięciem podpór tymczasowych pod nowym mostem kolejowym.

Zgodnie z treścią [komunikatu nawigacyjnego nr 21/2023](#) z dnia 26.06.2023 r., w związku z rozpoczęciem prac remontowych lewego przęsła bramy przeciwpowodziowej bramy przeciwpowodziowej na Kanale Łączany-Skawina, od dnia 27 czerwca 2023 r. do odwołania lewe przęsło będzie zamknięte dla żeglugi, a żegluga będzie odbywać się prawym przęsłem.

Zgodnie z treścią [komunikatu nawigacyjnego nr 6/2023](#) z dnia 30.01.2023 r. w związku z awarią instalacji elektrycznej, **śluzza przy SW Przewóz od dnia 30 stycznia 2023 r. do odwołania jest nieczynna dla żeglugi.**

Zgodnie z treścią [komunikatu nawigacyjnego nr 16/2022](#), z dnia 08.07.2022 r. informujemy, że w związku z prowadzonymi pracami remontowymi kierownicy w awanporcie dolnym **stopnia wodnego Kościuszko**, z uwagi na bezpieczeństwo użytkowników drogi wodnej, **od dnia 08 lipca 2022 r. do odwołania zawieszona jest żegluga w porze nocnej.**

Zgodnie z treścią [komunikatu nawigacyjnego nr 13/2022](#), z dnia 15.06.2022 r. informujemy, że od dnia **14.06.2022 r. szlak żeglugowy na rzece Wiśle od km 61+200 (Tynec) do km 79+150 jest oznakowany** zgodnie z §5.02 Rozporządzenia Ministra Infrastruktury z dnia 28 kwietnia 2003 r. w sprawie przepisów żeglugowych na śródlądowych drogach wodnych (Dz.U z 2003 r. nr 212 poz. 2027) i odpowiada wymogom regulującym zasady uprawiania żeglugi w porze nocnej. Z żeglugi nocnej tymczasowo wyłączony jest odcinek od km 79+150 do km 80-870 (stopień wodny Dąbie) z uwagi na modernizację linii kolejowej, w tym mostu kolejowego przez rzekę Wisłę.

Zgodnie z treścią [komunikatu nawigacyjnego nr 8/2022](#), od dnia 17.05.2022 r. **mogą nastąpić utrudnienia w żegludze, z uwagi na okresowe uruchamianie progu piętrzącego Elektrowni w Połańcu**, zlokalizowanego w km 223+650 rzeki Wisły.

Zgodnie z treścią [komunikatu nawigacyjnego nr 5/2022](#) w związku z prowadzonymi pracami remontowymi na **stopniu wodnym Kościuszko**, od dnia 09 maja 2022 r. do odwołania, w robocze dni tygodnia: od poniedziałku do czwartku w godzinach 7.00 do 18.00 oraz w piątek w godzinach 7.00 do 15.00 **wprowadza się następujące godziny śluzowań:** w górę rzeki : 8.00, 11.15, 14.00, 16.00, 18.00 w dół rzeki : 9.30, 13.00, 15.30, 17.30

Szlak żeglowny na odcinku od km 0+600 do 92+600 Wisły otwarty dla żeglugi przy ograniczeniu jego parametrów wskazanych w załącznikach [utrudnienia 1](#), [utrudnienia 2](#), [utrudnienia 3](#). W km 79+000 do km 80+900 mogą wystąpić dodatkowe utrudnienia w żegludze w związku z realizacją prac pn. „Prace na linii kolejowej E30 na odcinku Kraków Główny Towarowy – Rudzice wraz z dobudową torów linii aglomeracyjnej”. Na czas prowadzenia prac szlak żeglowny oznakowany został dodatkowymi znakami żeglugowymi, a odcinek drogi wodnej od km 79+100 do km 80+900 (Stopień Wodny Dąbie) zostanie wyłączony z uprawiania żeglugi nocnej i oznakowany sygnalizacją świetlną. Od km 92+600 do km 295+200 - odcinek otwarty dla żeglugi. Wymagana głębokość tranzytowa wynosząca 1,6 m lokalnie nie jest zachowana. Szczegóły znajdują się w załączniku [utrudnienia 4](#), [utrudnienia 5](#), [utrudnienia 6](#).

Komunikaty nawigacyjne dostępne są pod adresem: <http://krakow.wody.gov.pl/komunikaty-nawigacyjne>

RZGW w Lublinie

Oznakowanie szlaku żeglownego zostało wystawione na następującym odcinku drogi wodnej:

- **rzeka Bug od km 42+200 do 224+200**

W związku z powyższym wyżej wymieniony odcinek drogi wodnej jest od dnia 26 kwietnia otwarty. Szczegółowe informacje zawarto w [Komunikacie Nawigacyjnym nr 1/2023 r.](#)

Komunikaty nawigacyjne dostępne są pod adresem: <http://lublin.wody.gov.pl/komunikaty-nawigacyjne>

RZGW w Poznaniu

Na obszarze administrowanym przez RZGW w Poznaniu otwarta dla żeglugi jest cała droga wodna, tj. Warta w km 0+000 – 406+600 oraz na Kanał Ślesiński w km 0+000 – 26+460 (Komunikaty nawigacyjne 3/2023, 4/2023, 5/2023).

Komunikaty nawigacyjne dostępne są pod adresem: <http://poznan.wody.gov.pl/komunikaty-nawigacyjne>

RZGW w Szczecinie

Informujemy, że od dnia związku z prowadzonymi pracami przy nowobudowanym moście kolejowym w km 733,7 rzeki Regalicy, od dnia 31.08.2023 r. do dnia 31.10.2023 r. mogą wystąpić utrudnienia w żegludze – zawężenie toru żeglownego. Szczegóły w komunikacie nawigacyjnym nr [28/2023](#)

Ze względu na prace budowlane na moście kolejowym w Kostrzynie nad Odrą zamyka się żeglugę na całej drodze wodnej od km 611,00 do km 617,50. Zamknięcie obowiązuje od dnia 04.09.2023 r. godz. 15:00, do dnia 06.09.2023 r. godz. 15:00. Szczegóły w komunikacie nawigacyjnym nr [24/2023](#).

Z powodu prac przy filarze mostu kolejowego w Kostrzynie nad Odrą **km 615,10 rzeki Odry** w terminie **w terminie od 07.02.2023 r. do 30.09.2023 r.** dochodzić będzie do utrudnień w ruchu żeglugowym. Szlak zostanie oznakowany zgodnie z obowiązującymi przepisami żeglugowymi. Prosimy o zachowanie szczególnej ostrożności przechodząc wskazanym rejonem.

W związku z występującymi bardzo niskimi stanami wody od dnia 10.06.2023 r. do odwołania zaprzestaje się wykonywania sondowań i kontroli na:

- **I odcinku eksploatacyjnym rzeki Odry tj. od km 542,4 (ujście rz. Nysy Łużyckiej) do km 586,0 (m. Słubice).** Obowiązuje od dnia **14.07.2023 r.** Szczegóły w komunikacie nawigacyjnym nr [22/2023](#).
- **III odcinku eksploatacyjnym rzeki Odry tj. od km 617,6 (ujście rzeki Warty) do km 667,2 (m. Hohensaaten).** Szczegóły w komunikacie nawigacyjnym nr [20/2023](#).
- **II odcinku eksploatacyjnym rzeki Odry tj. od km 586,0 (m. Słubice) do km 617,2 (ujście rzeki Warty).** Obowiązuje od dnia **23.06.2023 r.** Szczegóły w komunikacie nawigacyjnym nr [21/2023](#)
- **IVa odcinku eksploatacyjnym rzeki Odry tj. od km 667,2 (m. Hohensaaten) do km. 677,2 (wjazd do zwirowni w m. Bielinek).** Obowiązuje od dnia **14.07.2023 r.** Szczegóły w komunikacie nawigacyjnym nr [22/2023](#)

Od dnia 25.05.2023 r. dopuszczona jest żegluga całodobowa na drogach wodnych w administracji RZGW Szczecin. Szczegóły w komunikatach nawigacyjnych nr [14/2023](#), nr [15/2023](#), nr [16/2023](#) i nr [18/2023](#).

Informujemy o zmienionej organizacji ruchu pod mostem kolejowym w km 733,7 rzeki Regalicy. Ruch będzie się odbywał pomiędzy przęsłami mostu wskazanymi w komunikacie nawigacyjnym nr [10/2023](#). **Żegluga pod zwodzonym przęsłem mostu jest zabroniona.** Jednostki chcące przejść wskazanym rejonem proszone są o zgłaszanie tego zamiaru na kanale 10 VHF. Prosimy także o zapoznanie się z komunikatem nawigacyjnym nr [09/2022](#) informującym o utrudnieniach związanych z pracami budowlanymi w terminie od 22.02.2022 r. do odwołania. **Od dnia 03.06.2023 r.** w wyniku prowadzonych prac budowlanych związanych z nasuwaniem konstrukcji stalowej mostu kolejowego w km 733,7 rzeki Regalicy **nastąpi ograniczenie wysokości prześwitu nad zwierciadłem wody - 6,20 m do WWŻ.** Szczegóły w komunikacie nawigacyjnym nr [19/2023](#).

Informujemy, że w **km 615,11 rzeki Odry** w terminie **od 09.11.2022 r. do odwołania** odbywać się będą **prace nurkowe**. Możliwe utrudnienia w ruchu żegludowym. Szlak zostanie oznakowany zgodnie z obowiązującymi przepisami żegludowymi. Prosimy o zachowanie szczególnej ostrożności przechodząc wskazanym rejonem.

W związku z usuwaniem materiałów niebezpiecznych na **skońnicy Schwedt** na odcinku w **km 0,5 – 3,4** w terminie **od 20.10.2022 r. do 31.12.2026 r.** dochodzić będzie do utrudnień w ruchu żegludowym. Na czas prowadzenia prac zabezpieczona jest możliwość przejazdu przez skońnicę Schwedt. Prosimy zwracać szczególną uwagę na wystawione oznakowanie nawigacyjne.

W związku z rozpoczęciem prac modernizacyjnych zabudowy hydrotechnicznej (ostrogi) na rzece Odrze w **km 581,0 – 585,7, 604,0 – 605,0, 612,7 – 614,8, 645,5 – 663,0** do odwołania zostanie wystawione tymczasowe oznakowanie nawigacyjne. Przechodząc wskazanym rejonem prosimy o zachowanie szczególnej ostrożności. [Szczegóły w komunikatach 07/2022, 08/2022.](#)

Od dnia **06.04.2021 r. na moście w Siekierkach km 653,9 rzeki Odry** będą prowadzone prace remontowe z częściowym zamknięciem prześła żeglownego. Szczegóły w [komunikacie 16/2021](#). Proszę zachować szczególną ostrożność przechodząc wskazanym rejonem.

W dniach **01.08.2022 - 30.09.2024** z powodu prac budowlanych związanych z przeciwpowodziową ścianką mobilną **we Frankfurcie nad Odrą w km 582,7 – 585,9** dochodzić będzie do utrudnień w ruchu żegludowym.

Komunikaty nawigacyjne dostępne są pod adresem: <https://szczecin.wody.gov.pl/komunikaty-nawigacyjne>.

RZGW w Warszawie

Nowe: W związku z odwołaniem wydarzenia pn. Wawerski Piknik Lotniczy, zaplanowane na dzień 1 września 2023 r. zamknięcie drogi wodnej Wisły w km 500-503,5 nie odbędzie się.

W związku z powyższym odwołuje się [Komunikat Nawigacyjny nr 31/2023](#) z dnia 10 sierpnia 2023 r.

Szczegóły dostępne są pod adresem: [Komunikat Nawigacyjny 38/2023](#).

Oznakowanie nawigacyjne na drodze wodnej Wisły w km 510+600 – 515+600, to znaczy od mostu Łazienkowskiego do Gdańskiego w Warszawie, zostało przystosowane do żeglugi całodobowej. Dla jednostek pływających korzystających z omawianego odcinka drogi wodnej w godzinach od zmierzchu do świtu wprowadza się ograniczenie prędkości względem brzegu do 8 km/h dla ruchu w górę rzeki oraz do 10 km/h dla ruchu w dół rzeki. Przypominamy o utrudnieniach związanych z budową mostu pieszo-rowerowego przez Wisłę w km 513+500, opisanych w [Komunikacie Nawigacyjnym nr 08/2022](#). Prosimy o zachowanie szczególnej ostrożności i stosowanie się do oznakowania zamontowanego w rejonie omawianej budowy. **Uwaga** – wyjątek od przystosowania oznakowania do żeglugi całodobowej stanowi most Średnicowy w km 512+100, oznakowanie którego nie jest dostosowane do uprawiania żeglugi w porze nocnej. W związku z powyższym prosimy o nie przepływanie pod mostem Średnicowym w okresie od zmierzchu do świtu. O dostosowaniu oznakowania na moście Średnicowym do żeglugi całodobowej poinformujemy odrębnym Komunikatem Nawigacyjnym. Szczegóły dostępne są pod adresem: [Komunikat Nawigacyjny 26/2023](#)

Oznakowanie nawigacyjne zostało wystawione na drodze wodnej Narwi w km 42+000 – 83+500, to znaczy od rejonu mostu w ciągu drogi krajowej nr 62 w m. Wierzbica do ujścia Orzyca. **W związku z powyższym droga wodna Narwi w km 42+000 – 83+500 jest od dnia 31 maja 2023 r. otwarta.** Głębokość tranzytowa na omawianym odcinku jest w dniu 31 maja 2023 r. równa 0,7 m przy stanie wody 174 cm na wodowskazie Zambski Kościelne. Szczegóły dostępne są pod adresem: [Komunikat Nawigacyjny 19/2023](#)

Droga wodna **Kanału Żerańskiego w km 000+000 – 017+200**, to znaczy na całej długości od Wisły do Jeziora Zegrzyńskiego, **jest otwarta od dnia 17 maja 2023 r.** Głębokość tranzytowa na omawianym odcinku jest w dniu 17 maja 2023 r. równa 80 cm. W celu uzyskania dodatkowych informacji o warunkach żegludowych na Kanale Żerańskim należy kontaktować się w dni robocze w godz. 8.00-15.00 z Zespołem Wsparcia Technicznego Zarządu Zlewni w Warszawie (tel. 22 58 70 473) – dla odcinka od **km 0+000 do km 9+200**, lub z Obiektem Hydrotechnicznym Dębe (tel. 22 782 30 00) dla odcinka od km 9+200 do 17+200, ewentualnie zapoznać się z wiadomościami publikowanymi na stronie internetowej: <https://warszawa.wody.gov.pl/> w zakładce „Komunikaty Nawigacyjne / Navigation Updates”. Szczegóły dostępne są pod adresem: [Komunikacie Nawigacyjnym 15/2023](#).

Oznakowanie nawigacyjne zostało wystawione na **drodze wodnej Wisły w km 551– 632**, to znaczy od ujścia Narwi do rejonu Płocka. W związku z powyższym **droga wodna Wisły od ujścia Narwi do rejonu Płocka jest otwarta od dnia 11 maja 2023 r.** Głębokość tranzytowa na omawianym odcinku jest w dniu 11 maja 2023 r. równa 40 cm – przy stanie wody na wodowskazie Wyszogród równym 370 cm. Aktualne stany wody dostępne są pod adresem: <https://hydro.imgw.pl/>. Szczegóły dostępne są pod adresem: [Komunikat Nawigacyjny 14/2023](#)

Oznakowanie nawigacyjne zostało wystawione na **drodze wodnej Wisły w km 520+300 – 551+000**, to znaczy od wejścia do Kanału Żerańskiego w Warszawie do ujścia Narwi. W związku z powyższym **droga wodna Wisły od wejścia do Kanału Żerańskiego w Warszawie do ujścia Narwi jest otwarta od dnia 11 maja 2023 r.** Głębokość tranzytowa na omawianym odcinku jest w dniu 11 maja 2023 r. równa 130 cm – przy stanie wody na wodowskazie Warszawa-Bulwary równym 143 cm. Aktualne stany wody dostępne są pod adresem: <https://hydro.imgw.pl/>. Szczegóły dostępne są pod adresem: [Komunikat Nawigacyjny 13/2023](#).

Oznakowanie nawigacyjne zostało wystawione na drodze wodnej Wisły w km 456+700 – 494+100 to znaczy od ujścia Pilicy do ujścia Jeziorki. W związku z powyższym **droga wodna Wisły od ujścia Pilicy do ujścia Jeziorki jest otwarta od dnia 9 maja 2023 r.** Głębokość tranzytowa na omawianym odcinku jest w dniu 9 maja 2023 r. równa 130 cm – przy stanie wody na wodowskazie Gusin równym 101 cm. Aktualne stany wody dostępne są pod adresem: <https://hydro.imgw.pl/>. Szczegóły dostępne są pod adresem: [Komunikat Nawigacyjny 12/2023](#)

Oznakowanie nawigacyjne zostało wystawione na drodze wodnej **Wisły w km 295+200 – 456+700**, to znaczy od ujścia Sanny do ujścia Pilicy. W związku z powyższym **droga wodna Wisły od ujścia Sanny do ujścia Pilicy jest otwarta od dnia 28 kwietnia 2023 r.** Głębokość tranzytowa na całym omawianym odcinku, tj. w **km 295+200–456+700 drogi wodnej Wisły**, jest w dniu 28 kwietnia 2023 r. równa 70 cm – przy stanie wody na wodowskazie Puławy-Azoty równym 246 cm. Głębokości szlaku żeglownego na poszczególnych odcinkach opublikowane są w Informacji Żeglownej na stronie: <https://warszawa.wody.gov.pl/komunikaty-nawigacyjne>. Aktualne stany wody dostępne są pod adresem: <https://hydro.imgw.pl/>. Szczegóły dostępne są pod adresem: [Komunikat Nawigacyjny 10/2023](#).

Pływające oznakowanie nawigacyjne zostało wystawione na drodze wodnej **Bugu w km 0+000 – 42+200** to znaczy od ujścia Bugu do Narwi do ujścia Liwca. W związku z powyższym droga wodna Bugu od ujścia do Narwi do ujścia Liwca jest **otwarta od dnia 27 kwietnia 2023 r.** Głębokość tranzytowa na omawianym odcinku jest w dniu 27 kwietnia 2023 r. równa 100 cm – przy stanie wody na wodowskazie Wyszaków równym 353 cm. Szczegóły dostępne są pod adresem: [Komunikat Nawigacyjny 09/2023](#).

Pływające oznakowanie nawigacyjne zostało wystawione na drodze wodnej **Narwi w km 21+600 – 42+000** to znaczy od Stopnia Wodnego Dębe do mostu drogowego w Wierzbicy. W związku z powyższym droga wodna Narwi na odcinku od Stopnia Wodnego Dębe do mostu drogowego w Wierzbicy jest **otwarta od dnia 27 kwietnia 2023 r.** Głębokość tranzytowa na omawianym odcinku jest w dniu 27 kwietnia 2023 r. równa 200 cm – przy rzędnej wody górnej na Stopniu Wodnym Dębe równej 79,02 m n.p.m. Szczegóły dostępne są pod adresem: [Komunikat Nawigacyjny 08/2023](#).

Pływające oznakowanie nawigacyjne zostało wystawione na drodze wodnej **Wisły w km 494+100 – 500+000** to znaczy od ujścia Jeziorki do mostu Południowego w Warszawie. W związku z powyższym droga wodna Wisły w Warszawie na odcinku od ujścia Jeziorki do mostu Południowego w Warszawie jest otwarta **od dnia 24 kwietnia 2023 r.** Głębokość tranzytowa na omawianym odcinku jest w dniu 24 kwietnia 2023 r. równa 130 cm – przy stanie wody 277 cm na wodowskazie Warszawa-Nadwilanówka. Szczegóły dostępne są pod adresem: [Komunikat Nawigacyjny 07/2023](#).

Pływające oznakowanie nawigacyjne zostało wystawione na drodze wodnej **Wisły w km 515+600 – 520+300** to znaczy od mostu Gdańskiego do wejścia do Kanału Żerańskiego. W związku z powyższym droga wodna Wisły w Warszawie na odcinku od mostu Gdańskiego do wejścia do Kanału Żerańskiego jest otwarta **od dnia 24 kwietnia 2023 r.** Głębokość tranzytowa na omawianym odcinku jest w dniu 24 kwietnia 2023 r. równa 210 cm – przy stanie wody 188 cm na wodowskazie Warszawa-Bulwary. Szczegóły dostępne są pod adresem: [Komunikat Nawigacyjny 06/2023](#).

W **km 500+000 drogi wodnej Wisły**, to znaczy w rejonie mostu im. Anny Jagiellonki w Warszawie (mostu Południowego) trwają roboty budowlane. W związku z powyższym, ze względu na ruch jednostek pływających Wykonawcy oraz trwające prace budowlane, osoby korzystające z drogi wodnej Wisły w omawianym rejonie proszone są o **zachowanie szczególnej ostrożności. Użytkownicy drogi wodnej Wisły zamierzający przepłynąć pod mostem proszeni są o wcześniejszy kontakt z Wykonawcą robót** pod numerem telefonu: 726 999 012. Informujemy ponadto, że niniejszym traci ważność Komunikat Nawigacyjny nr 3/2023 w sprawie zamknięcia drogi wodnej Wisły w rejonie mostu Południowego. Szczegóły dostępne są pod adresem: [Komunikat Nawigacyjny_05/2023](#).

Pływające oznakowanie nawigacyjne zostało wystawione na drodze wodnej **Wisły w km 500+000 – 510+600** to znaczy od mostu Łazienkowskiego do mostu Południowego. W związku z powyższym droga wodna Wisły w Warszawie na odcinku od mostu Łazienkowskiego do mostu Południowego jest otwarta **od dnia 19 kwietnia 2023 r.** Głębokość tranzytowa na omawianym odcinku jest w dniu 19 kwietnia 2023 r. równa 190 cm – przy stanie wody 301 cm na wodowskazie Warszawa-Nadwilanówka. Szczegóły dostępne są pod adresem: [Komunikat Nawigacyjny_04/2023](#).

Oznakowanie nawigacyjne zostało wystawione na drodze wodnej **Wisły w km 632+000 – 680+000**. W związku z powyższym droga wodna na odcinku od rejonu Płocka do rejonu Włocławka jest **od dnia 10 stycznia 2023 r.** otwarta. Ze względu na trwający sezon zimowy oznakowanie zostało wystawione w formie ograniczonej do niezbędnej liczby, w związku z czym żeglugę na omawianym odcinku Wisły dopuszcza się wyłącznie pod warunkiem znajomości lokalnych warunków nawigacyjnych i z zachowaniem szczególnej ostrożności. Szczegóły w [komunikacie nawigacyjnym nr 02/2023](#).

Pływające oznakowanie nawigacyjne zostało wystawione na drodze wodnej **Wisły w km 510+600 – 515+600**, to znaczy od mostu Łazienkowskiego do mostu Gdańskiego w Warszawie. W związku z powyższym droga wodna Wisły w Warszawie na odcinku od mostu Łazienkowskiego do Gdańskiego jest **od dnia 2 stycznia 2023 r.** otwarta. Szczegóły w [komunikacie nawigacyjnym nr 01/2023](#)

W rejonie km 513+500 drogi wodnej Wisły, tj. między Mostem Świętokrzyskim, a Ślasko-Dąbrowskim w Warszawie trwają roboty związane z budową mostu pieszo-rowerowego przez Wisłę. W związku z powyższym, ze względu na ruch jednostek pływających Wykonawcy oraz trwające prace budowlane osoby korzystające z drogi wodnej Wisły w omawianym rejonie proszone są o zachowanie szczególnej ostrożności. Szczegóły w [komunikacie nawigacyjnym nr 8/2022](#).

W związku z wybudowaniem tymczasowego progu podpiętrżającego wodę dla Elektrowni Kozienice, szlak żeglowny w km 425+950 rzeki Wisły w okolicy miejscowości Świerże Górne pozostaje zamknięty. Informacje na temat możliwości pokonania progu przez jednostki pływające dostępne są na stronie internetowej Enea S.A. Szczegóły w [komunikacie nawigacyjnym nr 4/2022](#).

Komunikaty nawigacyjne dostępne są pod adresem: <http://warszawa.wody.gov.pl/komunikaty-nawigacyjne>.

RZGW we Wrocławiu

Odrzańska Droga Wodna jest otwarta dla żeglugi, z wyjątkiem Kanału Miejskiego na Bocznym Szlaku Żeglownym we Wrocławiu. W dniach 23.08 – 05.09.2023 r. śluza Ratowice będzie funkcjonowała z czasowym ograniczeniem – w dni robocze w godz. 8:00 – 15:00 mogą występować przerwy w śluzowaniu do 1 godziny (komunikat nawigacyjny nr 31/2023).

Komunikaty nawigacyjne dostępne są pod adresem: <https://wroclaw.wody.gov.pl/komunikaty-nawigacyjne> i <https://wroclaw.wody.gov.pl/sytuacja-hydrologiczno-nawigacyjna>.

11. Inne informacje.

1. W dniu 01.09.2023 około godz. 11:30 stwierdzono przerwanie skarpy Kanału Trynka w Grudziądzu. Wyrwa w skarpie ma około 1 m szerokości. W miejscu zdarzenia nie ma wałów przeciwpowodziowych,

natomiast występuje naturalne obniżenie terenu wzdłuż lewego brzegu kanału. Stwierdzono, że skarpa najprawdopodobniej została rozkopana przez zwierzęta, tj. bobry i w wyniku wysokiego poziomu wody w Kanale nastąpiło jej przerwanie, co skutkuje wylewaniem się wody z Kanału na tereny położone poniżej. Strażacy dokonali zabezpieczenia doraźnego wyrwy balami drewnianymi oraz workami z piaskiem. Docelowa naprawa skarpy nastąpi nakładami w ramach prac utrzymaniowych RZGW w Gdańsku po obniżeniu poziomu wody w Kanale. Sytuację hydrologiczną na kanale monitorują pracownicy Państwowego Gospodarstwa Wodnego Wody Polskie.

2. W dniu 01.09.2023 o godz. Centrum Operacyjne Ochrony Przeciwpowodziowej w Szczecinie otrzymało telefoniczne zgłoszenie o zalaniu nieruchomości zabudowanych (budynek mieszkalny) w Duninowie, gm. Ustka. Do zalania doszło z uwagi na spiętrzenie wód w korycie rzeki Pogorzeliczka. Pracownicy NW są na miejscu zdarzenia.
3. Na polecenie Zastępcy Dyrektora RZGW we Wrocławiu ustalono następujący odpływ ze zbiornika OTMUCHÓW:
 - dnia 23.08.2023 r. od godz. 20:00 zwiększyć odpływ z 12,0 m³/s do 25,0 m³/s;
 - dnia 23.08.2023 r. od godz. 21:00 zmniejszyć odpływ z 25,0 m³/s do 12,0 m³/s, do odwołania.Odpływ ze zbiornika NYSA dnia 17.08.2023 r. o godz. 12:00 zwiększono z 10,0 m³/s do 15,0 m³/s, do odwołania.
W przypadku wystąpienia niekorzystnych warunków hydrologiczno-meteorologicznych istnieje możliwość zmiany zadysponowanego odpływu ze zbiorników.
4. Na polecenie Dyrektora RZGW we Wrocławiu ustala się następujące odpływy ze zbiornika MIETKÓW:
 - dnia 10.08.2023 r. od godz. 14:00 zwiększyć odpływ z 2,0 m³/s do 3,0 m³/s, do odwołania.W przypadku wystąpienia niekorzystnych warunków hydrologiczno-meteorologicznych istnieje możliwość zmiany zadysponowanego odpływu ze zbiornika.

*Komunikat o sytuacji hydrologicznej został opracowany na podstawie danych z regionalnych zarządów gospodarki wodnej (RZGW) oraz z państwowej służby hydrologiczno-meteorologicznej IMGW-PIB przez:
Centrum Operacyjne Ochrony Przeciwpowodziowej
Krajowy Zarząd Gospodarki Wodnej
Państwowe Gospodarstwo Wodne Wody Polskie*