

INFORMACJA O SYTUACJI HYDROLOGICZNO–METEOROLOGICZNEJ W POLSCE

z dnia 30 stycznia 2023 r.

1. Ostrzeżenia hydrologiczne

W dniu 30 stycznia 2023 r. (na godz. 11:00) **nie obowiązują ostrzeżenia hydrologiczne**¹.

2. Ostrzeżenia meteorologiczne

W dniu 30 stycznia 2023 r. (na godz. 11:00) **obowiązują ostrzeżenia meteorologiczne¹ 1 stopnia** dotyczące **intensywnych opadów śniegu**:

- **województwo dolnośląskie** (pow. jeleniogórski, kłodzki, lwówecki, Jelenia Góra) – od godz. 08.00 dnia 30.01.2023 do godz. 00:00 dnia 31.01.2023;

Na obszarach powyżej 700 m n.p.m. prognozowane są opady śniegu powodujące przyrost pokrywy śnieżnej o 15 cm do 20 cm.

- **województwo śląskie** (pow. bielski, cieszyński, żywiecki, Bielsko-Biała) – od godz. 14:00 dnia 30.01.2023 do godz. 10:00 dnia 31.01.2023;

Prognozowane są opady śniegu powodujące przyrost pokrywy śnieżnej o 15 cm do 20 cm.

W dniu 30 stycznia 2023 r. (na godz. 11:00) **obowiązują ostrzeżenia meteorologiczne¹ 1 stopnia** dotyczące **silnego wiatru**:

- **województwo pomorskie** (pow. lęborski, pucki, słupski, wejherowski, Gdańsk, Gdynia, Słupsk, Sopot) – od godz. 01:00 dnia 30.01.2023 do godz. 15:00 dnia 30.01.2023;

Prognozuje się wystąpienie silnego wiatru o średniej prędkości do 45 km/h, w porywach do 80 km/h a okresami do 85 km/h, z południowego zachodu i zachodu.

- **województwo zachodniopomorskie** (pow. gryficki, kamieński, kołobrzeski, koszaliński, sławieński, Koszalin, Świnoujście) – od godz. 01:00 dnia 30.01.2023 do godz. 02:00 dnia 31.01.2023;

Prognozuje się wystąpienie silnego wiatru o średniej prędkości do 45 km/h, w porywach do 80 km/h a okresami do 85 km/h, południowo-zachodniego skręcającego na północno-zachodni.

- **województwo dolnośląskie** (pow. jeleniogórski, kamiennogórski, kłodzki, lwówecki, wałbrzyski, Jelenia Góra, Wałbrzych) – od godz. 09:00 dnia 30.01.2023 do godz. 03:00 dnia 31.01.2023;

Prognozuje się wystąpienie silnego wiatru o średniej prędkości do 35 km/h, w porywach do 80 km/h, z kierunków zachodnich.

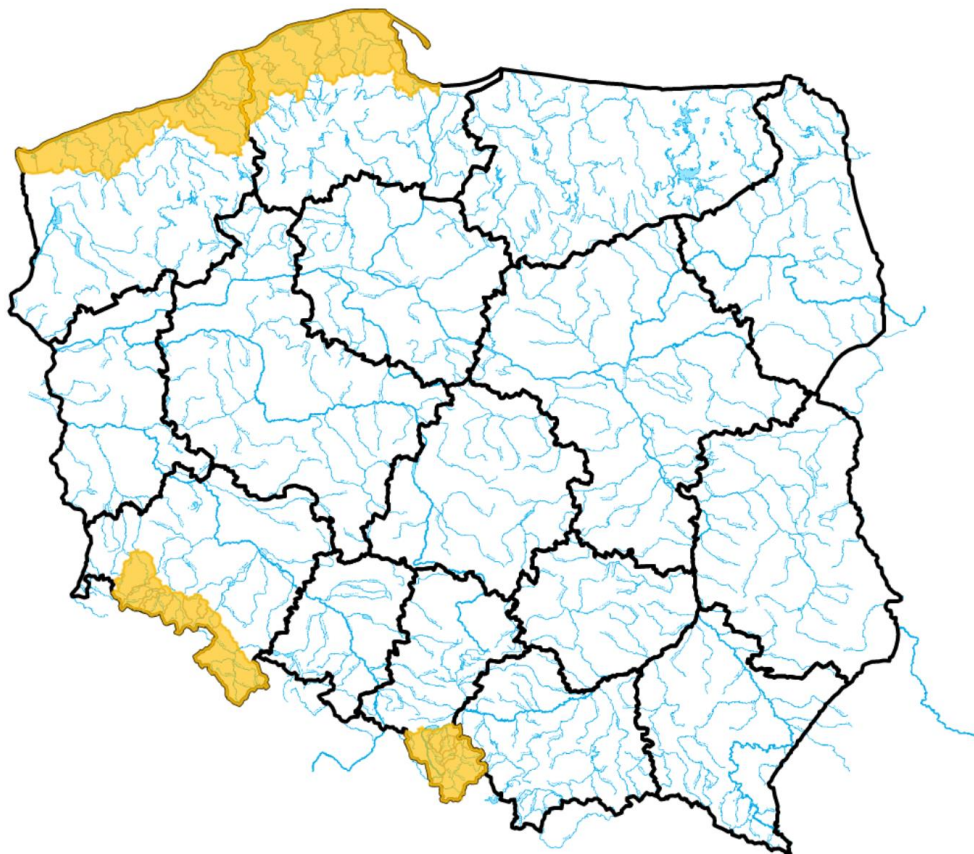

Źródło: IMGW-PIB

¹ Źródłem prezentowanych danych są informacje zbierane i przetwarzane przez państwową służbę hydrologiczno-meteorologiczną, którymi rozporządza „IMGW-PIB”.

3. Przekroczenia stanów alarmowych i ostrzegawczych

W dniu 30 stycznia 2023 r. (na godz. 11:00 zanotowano przekroczenie stanu alarmowego:

- Na 1 stacji wodowskazowej w dorzeczu Wisły.

W dniu 30 stycznia 2023 r. (na godz. 11:00) zanotowano przekroczenie stanu ostrzegawczego:

- na 13 stacjach wodowskazowych w dorzeczu Wisły,
- na 1 stacji wodowskazowych w dorzeczu Odry.

Nazwa stacji	Rzeka	Województwo	Stan wody [cm]	Zmiana w ciągu doby (od 06 do 06 UTC)	Stan ostrzegawczy [cm]	Stan alarmowy [cm]
WŁODAWA	Bug	lubelskie	308	-1	300	390
DOROHUSK	Bug	lubelskie	374	-2	290	430
KRZYCZEW	Bug	lubelskie	442	-2	380	480
WYSZKÓW	Bug	mazowieckie	432	-1	400	450
FRANKOPOL	Bug	podlaskie	298	2	250	350
JANUSZEWICE	Czarna	świętokrzyskie	353	-10	320	400
GOZDÓW	Huczwa	lubelskie	304	-20	290	350
MAŁOWA GÓRA	Krzna	lubelskie	377	-5	310	350

RAJGRÓD	Lega	podlaskie	147	0	140	160
ZALIWIE-PIEGAWKI	Liwiec	mazowieckie	224	-15	220	270
PLOSKI	Narew	podlaskie	357	-1	330	370
TCHÓRZEW	Tyśmienica	lubelskie	352	-5	350	400
ZBYTOWA	Widawa	dolnośląskie	315	0	310	350
WIRKOWICE	Wieprz	lubelskie	-	-2	290	350
KRASNYSTAW	Wieprz	lubelskie	424	-3	420	470

Nie zanotowano opadów o dużej wydajności.

4. Pogotowia i alarmy przeciwpowodziowe.

Pogotowia i alarmy przeciwpowodziowe obowiązujące na obszarze administrowanym przez RZGW w Warszawie i RZGW w Lublinie:

Nazwa organu ogłaszającego i odwołującego	Obszar obowiązywania	Pogotowie/alarm przeciwpowodziowy	Data i godzina wprowadzenia	Data i godzina odwołania
Burmistrz Wyszkowa	Gmina Wyszków	POGOTOWIE	24.01.2023 godz. 08.10	
Wójt Gminy Zabrodzie	sołectwa: Młynarze i Słopsk	POGOTOWIE	24.01.2023 godz. 10.00	
Starosta Powiatu Wyszkowskiego	gminy: Brańszczyk, Wyszków, Zabrodzie i Somianka	POGOTOWIE	27.01.2023 godz. 08.00	
Wójt Gminy Mokobody	Gmina Mokobody	POGOTOWIE	21.01.2023 r. od godz. 10.00	Obowiązuje
Wójt gminy Korczew	Gmina Korczew	POGOTOWIE	25.01.2023 r. od godz. 10.00	Obowiązuje

5. Informacja o zagrożeniach.

W związku z trwającym spływem wód opadowo-roztopowych na rzekach możliwe są dalsze wzrosty stanów wody, miejscami powyżej stanów ostrzegawczych i alarmowych.

6. Wskazanie działań niezbędnych do podjęcia w ciągu najbliższej doby.

Monitorowanie sytuacji hydrologiczno-meteorologicznej oraz pracy urządzeń hydrotechnicznych.

7. Aktualna sytuacja hydrologiczna

Dorzecze Wisły

Stany wody w dorzeczu Wisły układają się w strefie wody średniej i wysokiej, lokalnie niskiej. Stan wysoki obserwowano na Nidzie, Wieprzu, Tyśmienicy, Narwi, Supraśli, Biebrzy, Bugu, Krznie i Liwcu oraz lokalnie na Wiśle, Przemyślu, Kamiennej, Pilicy i Bzurze. Stan niski zanotowano na Pisie oraz lokalnie na Wiśle, Przemyślu, Sole, Skawie, Dunajcu, Popradzie i Wistoce.

Dorzecze Odry

Stany wody w dorzeczu Odry układają się w strefie wody średniej, lokalnie niskiej i wysokiej. Stan wysoki obserwowano lokalnie na Widawie i Bobrze. Stan niski obserwowano na Widawce i Drawie oraz lokalnie na Odrze, Nysie Kłodzkiej, Bystrzycy, Bobrze, Kwisie, Nysie Łużyckiej, Warcie i Noteci.

Dorzecza rzek Przymorza, Pregoty i Niemna

Stany wody w dorzeczach Przymorza, Pregoty i Niemna układają się w strefie wody średniej, lokalnie niskiej. Stan niski zaobserwowano na Redze i Nogacie oraz lokalnie na Łynie.

Morze Bałtyckie, Zalew Szczeciński i Zalew Wiślany

Poziom wody na stacjach morskich układu się w strefie wody średniej i niskiej.

Obszar administrowany przez RZGW w Białymstoku

W ciągu ostatniej doby na obszarze administrowanym przez RZGW w Białymstoku nie odnotowano opadów atmosferycznych przekraczających 20 mm.

W zlewni **Narwi i Biebrzy** obserwowano stabilizację oraz nieznaczne wahania związane z pracą urządzeń hydrotechnicznych. Stany wód utrzymują się w strefie wody wysokiej i średniej, lokalnie niskiej. Na rzekach Narew wodowskaz Ploski i Lega SW Rajgród występuje stan ostrzegawczy.

W zlewni **Łyny i Węgorapy** obserwowano stabilizację i niewielkie wahania związane z pracą urządzeń hydrotechnicznych. Stany wód utrzymują się w strefie wody niskiej i lokalnie średniej.

Na **Wielkich Jeziorach Mazurskich** stany wód utrzymują się w strefie wody średniej i niskiej.

W zlewni **Narwi i Biebrzy** przewiduje się stabilizację oraz nieznaczne wahania związane z pracą urządzeń hydrotechnicznych. Stany wód utrzymają się w strefie wody wysokiej i średniej, lokalnie niskiej. Przekroczenia stanów ostrzegawczych na rzece Narew SW Ploski i Lega SW Rajgród będzie się utrzymywało.

W zlewni **Łyny i Węgorapy** przewiduje się stabilizację oraz nieznaczne wahania związane z pracą urządzeń hydrotechnicznych. Stany wód utrzymają się w strefie wody niskiej i średniej.

Na najbliższą dobę IMGW-PIB prognozuje w dzień zachmurzenie duże, okresami całkowite. Okresami opady śniegu. Lokalnie także opady deszczu ze śniegiem lub mżawki, które rano mogą marznąć, powodując gołoledź. Temperatura maksymalna od 0°C do 2°C. Wiatr umiarkowany, okresami dość silny, w porywach do 60 km/h, południowo-zachodni i zachodni, powodujący lokalne zawieje śnieżne. Miejscami nawierzchnie dróg i chodników śliskie. W nocy zachmurzenie całkowite z przejaśnieniami. Miejscami, głównie w pierwszej połowie nocy, przelotne opady deszczu ze śniegiem i śniegu. Temperatura minimalna od -1°C do 1°C. Wiatr umiarkowany, okresami dość silny, w porywach do 55 km/h, zachodni i północno-zachodni. Miejscami nawierzchnie dróg i chodników śliskie.

Zjawiska lodowe:

Brak.

Obszar administrowany przez RZGW w Bydgoszczy

W ciągu minionej doby w Regionie Wodnym Noteci występowały opady atmosferyczne o sumach poniżej 2 mm.

W zlewni rzeki Noteci stany wody układają się w strefie stanów niskich oraz średnich.

Na Kanale Bydgoskim odnotowano stabilizację oraz lokalny spadek do 6 cm na SW Prądy.

Na rzece Dolnej Skanalizowanej Noteci od m. Nakło nad Notecią do m. Ujście wystąpiły lokalne, niewielkie wahania do 2 cm, strefa stanów niskich i średnich.

Poniżej m. Ujście, na pozostałym odcinku DSN wystąpiła stabilizacja, strefa stanów niskich.

Na rzece Noteci swobodnie płynącej zarejestrowano niewielkie spadki do 2 cm, na wodowskazie Santok wahania do 12 cm, strefa stanów niskich.

Na rzece Górnej Skanalizowanej Noteci odnotowano stabilizację, strefa stanów niskich oraz średnich.

W ciągu minionej doby, **na dopływach**, stany rzek układały się w strefie stanów niskich i średnich.

W zlewni rzeki Łobżonka brak danych wodowskazowych, strefa stanów niskich.

W zlewni rzeki Gwdy, na górnym odcinku odnotowano wzrost do 6 cm z wahaniami do 16 cm, strefa stanów średnich. Na dolnym odcinku wahania do 12 cm, strefa stanów średnich.

W zlewni rzeki Drawy zarejestrowano stabilizację z tendencją spadku, strefa stanów niskich.

W ciągu najbliższej doby dla dolnego odcinka Noteci i jego dopływów prognozowana jest stabilizacja oraz lokalne spadki, a także wzrosty. Na górnym odcinku Noteci prognozowana jest stabilizacja, lokalne spadki oraz miejscowe wzrosty. Stany wody będą układać się w strefie stanów niskich oraz średnich.

W ciągu najbliższej doby IMGW-PIB prognozuje zachmurzenie duże z większymi przejaśnieniami, miejscami opady deszczu, deszczu ze śniegiem i lokalnie śniegu, temperatura w ciągu dnia wahać się będzie od 2°C do 5°C w całym regionie, temperatura minimalna w nocy lokalnie spadnie do -1°C, wiatr umiarkowany i dość silny, w porywach do 60 km/h, północno-wschodni.

Zjawiska lodowe:

Pakość: górny awanport śluzy – pokrywa lodowa 10% do 1 cm.

Obszar administrowany przez RZGW w Gdańsku

Na wodowskazach zlewni „Ujście Wisły” pozostających pod wpływem morza obserwuje się stany wysokie.

Na wodowskazach zlewni „Ujście Wisły” niepozostających pod wpływem morza: na Wiśle obserwuje się stany wysokie, miejscami średnie; na wodowskazach pozostałych rzek zlewni występują stany średnie, miejscami niskie.

Na wodowskazach zlewni „Przymorze” pozostających pod wpływem morza obserwuje się stany średnie.

Na wodowskazach zlewni „Przymorze” niepozostających pod wpływem morza obserwuje się stany średnie, miejscami niskie.

Na wodowskazach zlewni „Zalew Wiślany” pozostających pod wpływem Zalewu obserwuje się stany średnie i niskie.

Na wodowskazach zlewni „Zalew Wiślany” niepozostających pod wpływem Zalewu obserwuje się stany średnie i niskie.

Na wodowskazach zlewni „Wisła od Narwi do Drwęcy” w granicach Regionu Wodnego Dolnej Wisły obserwuje się stany średnie, miejscami wysokie i niskie.

W ciągu najbliższej doby IMGW-PIB prognozuje w dzień zachmurzenie duże z większymi przejaśnieniami. Przelotne opady deszczu i deszczu ze śniegiem, początkowo miejscami śniegu. Rano na południowym wschodzie lokalnie możliwe opady marznącej mżawki powodującej gołoledź. Temperatura maksymalna od 3°C do 5°C. Wiatr umiarkowany i dość silny, w porywach do 60 km/h, nad morzem dość silny i silny, od 30 do 45 km/h, w porywach do 85 km/h, zachodni. W nocy zachmurzenie duże z większymi przejaśnieniami. Początkowo przelotne opady deszczu ze śniegiem i śniegu. Temperatura minimalna od 0°C do 1°C nad morzem około 3°C. Wiatr umiarkowany, porywisty, nad morzem dość silny, w porywach do 65 km/h, północno-zachodni.

Zjawiska lodowe:

Brak.

Zgodnie z instrukcją lodołamania, z dniem 1 grudnia 2022, RZGW Gdańsk rozpoczął zimową osłonę przeciwpowodziową na Dolnej Wiśle. Lodołamacze pozostające w dyspozycji RZGW Gdańsk: Puma, Narwał, Nerpa, Manat, Tygrys, Rekin, Orka, Foka i Żbik są sprawne technicznie i przygotowane do podjęcia działań związanych osłoną zimową w sezonie 2022/2023. W dniu 21.12.2022 r. 4 lodołamacze (Orka, Narwał, Nerpa, Manat) przedstawiono na awanport górny śluzy Przegalina Południowa. Pozostałe jednostki pozostają przy linii cumowniczej awanport dolny Śluzy Północnej.

Obszar administrowany przez RZGW w Gliwicach

W ciągu ostatniej doby w zlewni Małej Wisły i w zlewni górnej Odry nie wystąpiły opady powyżej 20 mm.

Stany wody w **Regionie Wodnym Małej Wisły** kształtują się w strefie stanów punktowo niskich, średnich i punktowo wysokich.

Stany wody w **Regionie Wodnym Górnej Odry** kształtują się w strefie stanów punktowo niskich i średnich.

Na najbliższą dobę IMGW-PIB prognozuje w dzień zachmurzenie całkowite. Postępujące od północnego zachodu opady śniegu. Po południu możliwe również opady deszczu ze śniegiem. W rejonach podgórskich i w górach przyrost pokrywy śnieżnej 4 cm do 8 cm. Temperatura maksymalna od 1°C do 3°C, w rejonach podgórskich od -1°C do 1°C, wysoko w Beskidach od -5°C do -3°C. Wiatr umiarkowany i dość silny, w porywach do 60 km/h, południowo-zachodni skręcający na zachodni. Wysoko w górach wiatr początkowo dość silny, w porywach do 65 km/h, później silny i bardzo silny (od 45 km/h do 55 km/h), w porywach do 80 km/h; zachodni i południowo-zachodni. W rejonach podgórskich i w górach zawieje i zamiecie śnieżne. W nocy zachmurzenie całkowite, okresami duże. Przelotne opady śniegu. W rejonach podgórskich i w górach przyrost pokrywy śnieżnej 7 cm do 12 cm. Temperatura minimalna od -1°C do 1°C, w rejonach podgórskich od -3°C do -1°C, wysoko w Beskidach od -8°C do -6°C. Wiatr umiarkowany i dość silny, w porywach do 65 km/h; zachodni skręcający na północno-zachodni. Wysoko w górach wiatr silny i bardzo silny (od 45 km/h do 55 km/h), w porywach do 85 km/h; zachodni i północno-zachodni. W rejonach podgórskich i w górach zawieje i zamiecie śnieżne.

Zjawiska lodowe:

Brak.

Obszar administrowany przez RZGW w Krakowie

W ciągu ubiegłej doby na obszarze regionu wodnego Górnej-Zachodniej Wisły wystąpiły lokalnie opady atmosferyczne o sumach poniżej 1 mm.

Sytuacja hydrologiczna w regionie jest stabilna. Zwierciadła wód układają się głównie w strefie stanów średnich, lokalnie niskich i wysokich. Stany wysokie obserwowane w dalszym ciągu na Bobrzy i Nidzie.

Minionej doby na administrowanym obszarze odnotowano przeważnie stabilizację i spadki stanów wód maksymalnie do 28 cm na Sole w Rajczy. Wzrosty stanów wód obserwowano lokalnie, od kilku centymetrów do maksymalnie 41 cm na Sole w przekroju Czaniec-Kobiernice, na Dunajcu maksymalny wzrost stanu wody do 27 cm w profilu wodowskazowym Koniówka.

Na Wiśle zaznaczył się spadek stanu wody od Sierosławic po Zawichost (maksymalnie do 25 cm w Sandomierzu). Zwierciadło Wisły układa się w strefie stanów średnich.

Na najbliższą dobę IMGW-PIB prognozuje w dzień postępujące od północnego zachodu opady śniegu. Przyrost pokrywy śnieżnej na południu regionu od 5 do 8 cm, wysoko w Tatrach około 12 cm.

Zjawiska lodowe:

Rozwój zjawisk lodowych, w postaci lodu brzegowego, utrzymuje się na Białym Dunajcu, lód brzegowy zaobserwowano także na Dunajcu, natomiast na Sole i Koszarawie występuje śryż.

Obszar administrowany przez RZGW w Lublinie

W ciągu minionej doby na obszarze administrowanym przez RZGW w Lublinie opad o sumie powyżej 20 mm nie został zaobserwowany.

W zlewni Bugu po profil Krzyczew obserwowano wzrost, a punktowo stabilizację poziomu wody w strefie wody wysokiej przy przekroczonych stanach ostrzegawczych na Bugu w Dorohusku, Włodawie, Krzyczewie oraz na Huczwie w Gozdowie, na Tyśmienicy w Tchórzewie, na Wieprzu w Krasnymstawie. Na Krznie w Malowej Górze obserwowano wahania poziomu związane z dalszym wpływem wód roztopowych przy przekroczonym stanie alarmowym.

W zlewni Bugu poniżej profilu Krzyczew obserwowano lokalne wahania stanu wody związane z dalszym spływem wód opadowych – w strefie wody wysokiej, lokalnie średniej przy przekroczonym stanie ostrzegawczym na Bugu we Frankopolu i w Zabuzu oraz na Liwcu w Zaliwiu-Piegawki.

Na Bugu po profil Krzyczew prognozowane są głównie spadki bądź stabilizacja poziomu wody w strefie wody wysokiej, punktowo średniej. Aktualne przekroczenia stanów ostrzegawczych oraz stanu alarmowego (na Krznie w Malowej Górze) będą się utrzymywać.

W zlewni Bugu poniżej profilu Krzyczew przewiduje się stabilizację stanu wody oraz lokalne wahania – w strefie wody wysokiej i średniej.

Na najbliższą dobę IMGW-PIB prognozuje w dzień zachmurzenie duże. Opady śniegu stopniowo przemieszczające się z północnego zachodu na południowy wschód województwa. Lokalnie możliwy także deszcz ze śniegiem. Temperatura maksymalna od 0°C do 2°C. Wiatr umiarkowany, w porywach do 60 km/h, zachodni i południowo-zachodni. W nocy zachmurzenie duże z większymi przejaśnieniami. Przelotne opady śniegu. Temperatura minimalna od -1°C do 0°C. Wiatr umiarkowany, porywisty, północno-zachodni i zachodni.

Zjawiska lodowe:

Brak.

Obszar administrowany przez RZGW w Poznaniu

W ciągu minionej doby w całym Warty przeważnie bez opadu, lokalnie ok. 1 mm na Warcie w Kórniku.

W Regionie Wodnym Warty sytuacja stabilna, stany wody przeważnie z kilkucentymetrowymi wzrostami lub wahaniami układają się głównie w strefie średnich, lokalnie w niskich albo wysokich.

Na **Warcie** do zbiornika Poraj stabilne stany wody układają się w dolnej strefie średnich. Poniżej do zbiornika Jeziorsko kilkucentymetrowe spadki stanów wody w strefie średnich i niskich. Na dopływach tego odcinka stany wody przeważnie z kilkucentymetrowym spadkiem, lokalnie niewielkie wahania bądź wzrost zarówno w strefie niskich, średnich i wysokich. Na Warcie poniżej zbiornika Jeziorsko na całej długości stany wody w strefie średnich: do Koła stabilne, do ujścia Proсны kilkucentymetrowy spadek, dalej do Kostrzyna n. Odrą kilkucentymetrowy wzrost, lokalnie stabilnie.

Na **dopływach** stany wody układają się głównie w strefie średnich, miejscowo niskich (Powa) albo wysokich (Bawół): przeważnie kilkucentymetrowe spadki, lokalnie stabilnie bądź wahania do ok. 20 cm na Powie (wpływ urządzeń hydrotechnicznych).

Na **dopływach** stany wody układają się głównie w strefie średnich, lokalnie niskich i wysokich: odnotowano przeważnie kilkucentymetrowe wahania, lokalnie niewielkie wzrosty; większe zmiany na Nerze (Dąbie) – wahania do ok. 24 cm oraz na Wełnie (Kowanówko) – wahania do ok. 32 cm związane z pracą urządzeń hydrotechnicznych.

W zlewni **Proсны** stany wody układają się w strefie średnich: przeważnie niewielkie spadki, lokalnie kilkucentymetrowe wahania.

Na pośrednim stanowisku **Kanału Ślesińskiego** rzędna piętrzenia układa się pomiędzy NPP a MaxPP, na szczytowym wokół NPP.

W ciągu najbliższej doby na Warcie do zbiornika Poraj prognozowany jest niewielki wzrost stanów wody w strefie średnich. Dalej do zbiornika Jeziorsko stany wody w strefie średnich i niskich: stabilne lokalnie niewielkie wahania lub spadek. Na dopływach tego odcinka stany wody zarówno w strefie średnich, wysokich i niskich: przeważnie stabilne, lokalnie możliwy niewielki wzrost. Na Warcie poniżej zbiornika Jeziorsko na całej długości stany wody w strefie średnich: do wodowskazu Sławsk stabilne, do Śremu kilkucentymetrowy spadek, do Obornik stabilne i dalej do Kostrzyna n. Odrą kilkucentymetrowy wzrost. Na dopływach prognozowane są stany wody w strefie średnich, miejscowo niskich albo wysokich: stabilne, lokalnie z niewielkimi wahaniami bądź wzrostem. W zlewni Proсны stany wody w strefie średnich: przeważnie niewielkie spadki, lokalnie kilkucentymetrowe wahania, jedynie na górnej Prośnie możliwy niewielki wzrost.

W ciągu najbliższej doby IMGW-PIB zachmurzenie duże; przelotne opady, początkowo śniegu i śniegu z deszczem, później deszczu, możliwe opady marznące deszczu powodujące gołoledź; temperatura maksymalna do 1°C, minimalna od -1°C; wiatr umiarkowany i dość silny, zachodni i północno-zachodni.

Zjawiska lodowe:

Brak.

Obszar administrowany przez RZGW w Rzeszowie

W ciągu ostatniej doby nie zaobserwowano opadów na obszarze administrowanym przez RZGW w Rzeszowie.

W zlewni **Sanu i Wisłoka** stany wód układają się w strefie wody średniej, lokalnie wysokiej oraz lokalnie niskiej. W ciągu ostatniej doby na większości stacji wodowskazowych zaobserwowano spadek stanu wody. Największy wzrost stanu wody miał miejsce w przekroju Sieniawa na Wisłoku (12 cm), Krosno na Wisłoku (4 cm), Stuposiany na Wołosatym (4 cm).

Na obszarze **zlewni Wisłoki i Łęgu** stany wód układają się w strefie wody średniej oraz lokalnie niskiej. W ciągu ostatniej doby na większości stacji wodowskazowych zaobserwowano spadek stanu wody. Największy wzrost stanu wody miał miejsce w przekroju Jasło (LSOP) na Jasiołce (4 cm), Uście Gorlickie (PGW WP) na Ropie (1 cm).

Na najbliższą dobę IMGW-PIB prognozuje zachmurzenie całkowite, jedynie rano miejscami umiarkowane lub duże. Po południu, postępujące od północnego zachodu opady śniegu. Temperatura maksymalna od 0°C do 2°C. Wiatr umiarkowany i dość silny, w porywach do 60 km/h, południowy i południowo-zachodni, późnym popołudniem skręcający na zachodni. W nocy zachmurzenie całkowite, okresami duże. Przelotne opady śniegu. Temperatura minimalna od -2°C do 0°C. Wiatr umiarkowany i dość silny, w porywach do 60 km/h; zachodni i północno-zachodni. Również prognozowane są średnie opady w wysokości 5,1-7,1 mm w zlewniach Górnego Sanu, Górnej Wisłoki oraz 3,8-5 mm na pozostałym obszarze administrowanym przez RZGW w Rzeszowie.

Zjawiska lodowe:

San: w km 351+000 - 444+000 śryż i lód brzegowy 40%/10%

Obszar administrowany przez RZGW w Szczecinie

Stany wody na wodowskazach **Odry granicznej poniżej ujścia Warty** układają się w strefie stanów średnich, lokalnie w dolnym odcinku rzeki (Widuchowa) stany wody układają się w strefie stanów średnich. Odnotowano trend malejący.

W **ujściowym odcinku Odry i na Zalewie Szczecińskim** stany wody układają się w strefie stanów średnich, lokalnie w Szczecinie stany wody układają się w strefie stanów niskich. Odnotowano trend malejący.

Na **odcinku wybrzeża morskiego** stany wody wahają się na granicy stanów średnich i niskich.

Na rz. **Myśli** stany wody układają się w strefie stanów średnich.

Na rz. **Inie** stany wody w górnym odcinku układają się w strefie stanów niskich, w dolnym odcinku rzeki układają się w strefie stanów średnich.

Stany **rzek Przymorza Zachodniego** układają się w strefie stanów średnich, lokalnie niskich.

Na rz. **Redze** stany wody w górnym odcinku układają się w strefie stanów średnich, w dolnym odcinku rzeki układają się w strefie stanów niskich.

Na rz. **Parsęcie** stany wody układają się przeważnie w strefie stanów średnich jedynie w dolnym odcinku rzeki na granicy stanów średnich.

Na rz. **Radwi** stany wody układają się w strefie stanów niskich.

Na rz. **Grabowa** stany wody układają się w strefie stanów niskich.

Na rz. **Wieprzy** stany wody w górnym odcinku rzeki układają się w strefie stanów niskich, w dolnym odcinku rzeki układają się w strefie stanów średnich.

Zjawiska lodowe:

Brak.

Obszar administrowany przez RZGW w Warszawie

W ciągu ostatniej doby na obszarze administrowanym przez RZGW w Warszawie opad dobowy o sumie powyżej 20 mm nie został odnotowany.

Obecnie stany wód na obszarze administrowanym przez RZGW w Warszawie układają się w strefie stanów średnich i wysokich, lokalnie niskich.

W ciągu najbliższej doby **na Wiśle** prognozuje się: od stacji: Zawichost do stacji: Wychódź spadki stanu wody w strefie stanów średnich, lokalnie wysokich (stacja: Wychódź); od Wyszogrodu do Kępy Polskiej niewielkie spadki stanu wody w strefie stanów wysokich oraz na granicy stref stanów wysokich i średnich (stacja: Wyszogród); we Włocławku wahania stanu wody w strefie stanów wysokich

Na dopływach Wisły od Zawichostu do Włocławka przewiduje się wahania stanu wody w strefie stanów średnich i wysokich, lokalnie niskich.

Na stacji Januszewice na Czarnej Włoszczowskiej wahania stanu wody powyżej stanu ostrzegawczego w strefie stanów wysokich. Przekroczenie stanu ostrzegawczego będzie się utrzymywać.

Na stacji Białobrzezi na Pilicy wahania stanu wody nieco poniżej stanu ostrzegawczego. Możliwe przekroczenie stanu ostrzegawczego.

W ciągu najbliższej doby **na Narwi od Orzyca po ujście** prognozuje się stabilizację stanu wody na granicy stref stanów wysokich, lokalnie wahania w strefie stanów wysokich (stacja: Orzechowo).

Na **dopływach** przewiduje się wahania stanu wody w strefie w strefie stanów średnich.

W ciągu najbliższej doby **na Bugu od Liwca do ujścia** prognozuje się stabilizację stanu wody z ewentualnie niewielkimi wahaniami w strefie stanów wysokich. Przekroczenie stanu ostrzegawczego na stacji Wyszków będzie się utrzymywało.

W ciągu najbliższej doby IMGW-PIB prognozuje w dzień na całym obszarze opady śniegu i deszczu ze śniegiem, na krańcach zachodnich oraz na północnym zachodzie przechodzące w deszcz. W części zachodniej i północno-zachodniej możliwa marznąca mżawka. Wiatr w porywach do 65 km/h. Nocą na całym obszarze przelotne opady śniegu (w części zachodniej, północno-zachodniej oraz na krańcach północnych – miejscami, na krańcach zachodnich – słabe). Na krańcach północnych przelotne opady deszczu ze śniegiem. Wiatr w porywach do 65 km/h

Zjawiska lodowe:

Brak.

Ze względu na trwający sezon zimowej ochrony przeciwpowodziowej, od dnia 1 grudnia 2022 r. 8 lodołamaczy RZGW w Warszawie stacjonujących przy Stopniu Wodnym Włocławek pozostaje w stanie rezerwy.

Obszar administrowany przez RZGW we Wrocławiu

W minionej dobie odnotowano lokalne, śladowe opady do 2 mm w zlewni Nisy Kłodzkiej.

Stany wód na wodowskazach **środkowej Odry** (poniżej ujścia Nisy Kłodzkiej układają się w strefie stanów średnich na odcinku skanalizowanym oraz swobodnie płynącym.

Stany wód na wodowskazach **dolnej Odry** (powyżej ujścia Warty) układają się w strefie stanów średnich.

Stany wód na **pozostałych wodowskazach** układają się głównie w strefie stanów średnich, lokalnie niskich oraz miejscami wysokich i ostrzegawczych. Stany wysokie utrzymują się w zlewniach: Widawy, Baryczy oraz Bobru. Stan ostrzegawczy został nieznacznie przekroczony w 1 przekroju wodowskazowym w zlewni Widawy (Zbytowa).

Zjawiska lodowe:

Brak.

Od dnia 01.12.2022 r. lodołamacz „Borsuk” jest w gotowości i stacjonuje w górnym stanowisku śluzy Brzeg Dolny (km 281,6).

8. Informacja o zbiornikach.

		Zbiorniki retencyjne - ogółem								
		Sytuacja na dzień 30.01.2023 r. na godz. 6 ⁰⁰ (UTC)								
		Zbiorniki rzeka	Odływ średni [m ³ /s]	Dopływ średni [m ³ /s]	Poj. aktual. [mln m ³]	* Poj. norm. [mln m ³]	* Poj. Przy Max PP [mln m ³]	*Rezerwa pow. wymagana [mln m ³]	Aktualna rez. pow. [mln m ³]	Rezerwa do wykorzyst. %
		1	2	3	4	5	6	7	8	9
							6-5	6-4	8/7*100	
RZGW w Białymstoku	1	Zb. Siemianówka (Narew)	8.5	13.6	71.1	64.8	79.1	14.3	8.0	56
RZGW w Bydgoszczy	2	Jez. Gopło (Noteć)	0.6	1.0	8.2	-	21.7	7.7	13.5	175
	3	Zb. Pakość (Mała Noteć)	0.4	0.3	5.7	36.3	42.6	6.3	36.8	585
RZGW w Gliwicach	4	Zb. Goczałkowice **** (Wiśła)	1.2	6.1	94.4	118.1	161.3	43.2	66.8	155
	5	Zb. Wiśła-Czarne (Wiśła)	0.4	0.4	1.8	2.4	4.0	1.7	2.3	136
	6	Zb. Łąka (Pszczynka)	2.4	1.2	7.7	8.0	11.2	3.1	3.4	109
	7	Zb. Kuźnica Warężyńska (Przemsza)	0.5	0.4	39.1	39.2	46.3	7.1	7.2	101
	8	Zb. Przeczyce (Przemsza)	3.2	2.5	10.7	17.4	20.3	2.9	9.6	329
	9	Zb. Kozłowa Góra (Brynica)	1.0	1.0	8.3	10.0	11.0	1.0	2.7	278
	10	Zb. Pogoria III (Pogoria)			11.8	11.4	12.0	0.6	0.2	40
	11	Zb. Dzierżno Duże (Kłodnica)	4.0	2.7	61.1	60.1	63.0	2.9	2.0	68
	12	Zb. Pławniowice (Toszecki Potok)			26.4	26.7	29.2	2.4	2.7	112
	13	Zb. Dzierżno Małe (Drama)	1.0	0.7	8.7	9.5	12.3	2.8	3.6	130
	14	Zb. Turawa (Mała Panew)	20.0	8.3	44.6	80.0	92.6	12.6	48.0	382
15	Zb. Rybnicki ** (Ruda)	2.9	2.4	17.4	22.1	23.5	1.4	6.0	438	
RZGW w Krakowie	16	Zb. Czaniec (Soła)	14.3	8.8	0.9	1.3	1.3	0.0	0.0	
	17	Zb. Porąbka (Soła)	8.8	9.5	20.3	22.0	26.5	4.5	6.2	138
	18	Zb. Tresna (Soła) *	9.5	6.6	60.5	62.1	92.7	30.6	32.2	105
	19	Zb. Świnna Poręba (Skawa)	12.0	6.1	110.3	100.7	160.8	60.1	50.5	84
	20	Zb. Dobczyce (Raba) *	8.3	6.4	107.9	109.7	137.7	28.0	29.8	106
	21	Zb. Chańcza (Czarna)	2.0	2.8	13.1	14.2	23.8	9.6	10.7	111
	22	Zb. Czchów (Dunajec)	45.0	46.0	5.1	7.5	7.5	0.0	2.5	

	23	Zb. Rożnów (Dunajec) *	45.0	51.0	136.6	155.8	155.8	0.0	19.2	
	24	Zb. Czorsztyn (Dunajec)	17.7	11.1	168.3	176.5	238.6	62.1	70.2	113
	25	Zb. Zesławice (Dłubnia)			0.4	0.4	0.7	0.3	0.3	
RZGW w Lublinie	26	Zb. Nielisz (Wieprz)	10.0	9.6	16.9	20.6	28.5	7.9	11.6	148
RZGW w Poznaniu	27	Zb. Jeziorsko (Warta)	47.0	43.6	20.6	142.8	202.0	59.2	181.5	307
	28	Zb. Poraj (Warta)	3.2	2.9	9.1	12.5	20.3	7.8	11.2	144
RZGW w Rzeszowie	29	Zb. Klimkówka (Ropa)	2.0	2.0	21.2	34.5	42.0	8.0	20.8	260
	30	Zb. Besko (Wisłok)	2.7	2.5	8.4	8.4	13.2	4.8	4.8	99
	31	Zb. Solina ** (San)	50.0	21.4	438.0	472.0	472.0	0.0	34.0	-
RZGW w Warszawie	32	Zb. Brody Iłżeckie (Kamienna)	7.3	6.9	5.5	6.7	7.6	0.9	2.0	234
	33	Zb. Wióry (Świślina)	2.4	2.1	19.3	15.7	34.7	18.9	15.4	81
	34	Zb. Sulejów (Pilica)	34.5	37.6	42.9	75.1	84.3	9.2	41.5	450
	35	Zb. Cieszanowice (Luciąża)	0.7	0.7	6.2	7.3	9.1	1.8	2.9	165
	36	Zb. Miedzna (Wąglanka)	1.4	0.8	3.2	3.4	3.8	0.4	0.6	155
	37	Zb. Domaniów (Radomka)	4.0	4.6	9.1	9.9	14.4	4.5	5.3	119
	38	Zb. Włocławek***** (Wisła)	1730.00	1738.00	336.75	369.880	453.590			rzędna wody górnej: 56.80 m n.p.m.
	39	Zb. Dębe***** (Narew)	534.00	525.00	89.00	89.960	95.980			rzędna wody górnej: 79,99 m n.p.m.
RZGW we Wrocławiu	40	Topola (Nysa Kłodzka)	9.7	8.1	16.1	16.5	21.7	5.2	5.5	107
	41	Kozielno (Nysa Kłodzka)	9.7	9.7	12.7	12.9	16.3	3.4	3.6	105
	42	Otmuchów (Nysa Kłodzka)	20.0	16.4	56.5	58.4	129.2	70.8	72.6	103
	43	Nysa (Nysa Kłodzka)	7.5	23.6	56.3	65.7	121.7	56.0	65.4	117
	44	Słup (Nysa Szalona)	0.8	1.5	17.4	31.0	38.1	7.1	20.7	292
	45	Mietków (Bystrzyca)	3.0	2.2	31.7	63.0	77.2	14.2	45.5	320
	46	Dobromierz (Strzegomka)	0.3	0.7	6.8	10.0	11.4	1.4	4.6	339
	47	Bukówka (Bóbr)	0.8	0.5	9.2	12.8	16.7	3.9	7.5	192

48	Sosnówka (Czerwonka)	0.2	0.2	7.8	10.9	14.8	3.9	7.1	180
49	Pilchowice ** (Bóbr)	3.7	8.7	26.8	33.0	50.0	17.0	23.2	137
50	Złotniki ** (Kwisa)	0.4	2.6	8.7	10.5	12.1	1.6	3.4	211
51	Leśna ** (Kwisa)	0.8	0.5	7.0	8.0	16.8	8.8	9.8	112
52	Lubachów ** (Bystrzyca)	0.3	0.9	5.1	5.8	6.8	1.0	1.7	181

* wartości stałe

** Zbiorniki energetyczne

**** Ujęcie wody pitnej

*****zbiornik przepływowy

" rzędne piętrzenia zbiornika Włocławek (m n.p.m.): Min PP: 56,5, NPP: 57,3 MaxPP: 57,3

" rzędne piętrzenia zbiornika Dębe (m n.p.m.): Min PP: 78,52, NPP: 79,02 MaxPP: 79,22

Obszar administrowany przez RZGW w Białymstoku

Zbiornik Siemianówka pracuje zgodnie z obowiązującymi instrukcjami. Aktualna pojemność powodziowa wynosi 8,02 mln m³. Zbiornik dysponuje rezerwą powodziową na poziomie 56%.

Obszar administrowany przez RZGW w Bydgoszczy

Zbiorniki Gopło i Pakość posiadają pełne rezerwy powodziowe.

Parametry zbiorników z godz. 6:00 UTC przedstawiają się następująco:

Na zbiorniku Pakość rzędna piętrzenia wynosi 76,08 m n.p.m. (58 cm > MinPP), odpływ ze zbiornika to 0,4 m³/s, na zbiorniku Gopło rzędna piętrzenia wynosi 76,76 m n.p.m. (8 cm > NPP), odpływ średni wynosi 0,6 m³/s.

Obszar administrowany przez RZGW w Gdańsku

W Regionie Wodnym Dolnej Wisły brak dużych, sztucznych zbiorników wodnych o istotnym znaczeniu przeciwpowodziowym objętych systemem monitorowania w ramach osłony przeciwpowodziowej kraju. Informacje o zbiorniku we Włocławku, który ma znaczenie dla osłony regionu, podaje RZGW w Warszawie.

Obszar administrowany przez RZGW w Gliwicach

Zgodnie zaleceniami OTKZ zbiorniki: Dzierżno Duże, Wisła Czarne i Kozłowa Góra posiadają obniżony poziom piętrzenia.

Zbiornik Pogoria III, rzeka Pogoria: posiada 40% rezerwy powodziowej.

Sytuacja w dorzeczu Górnej Odry po stronie czeskiej:

Zbiornik: VD Morávka na rzece: Morávka posiada 91,59% sterowalnej rezerwy powodziowej.

Zbiornik: VD Olešná na rzece: Olešná posiada 28,09% sterowalnej rezerwy powodziowej.

Zbiornik: VD Těrlicko na rzece: Stonávka posiada 73,75% sterowalnej rezerwy powodziowej.

Pozostałe zbiorniki pracują w zakresie swoich pojemności użytkowych i posiadają pełne rezerwy powodziowe (100%).

Źródło informacji - portal Povodi Odry, stan na 30.01.2023 r., godz. 08:10 CET.

Obszar administrowany przez RZGW w Krakowie

Sytuacja na zbiornikach jest stabilna. Zbiorniki posiadają pojemności powodziowe większe od wielkości określonych w instrukcjach gospodarowania wodą. W przypadku zbiornika Świnna Poręba, do wykorzystania pozostaje 84% rezerwy, a instrukcja gospodarki wodnej dopuszcza w okresie zimowym (do 31 marca) spiętrzenie do rzędnej 307,50 m n.p.m. (w przypadku dopływów niższych od 240 m³/s). Aktualne piętrzenie na zbiorniku wynosi 306,95 m n.p.m., a odpływ 12 m³/s.

Obszar administrowany przez RZGW w Lublinie

Zbiornik Nielisz pracuje zgodnie z obowiązującymi instrukcjami. Aktualna rezerwa powodziowa wynosi 11,61 mln m³.

Obszar administrowany przez RZGW w Poznaniu

Zbiorniki Jeziorsko i Poraj posiadają pełną rezerwę powodziową.

Na zbiorniku Jeziorsko rzędna piętrzenia wynosi 115,47 m n.p.m. (od wczoraj -2 cm, 453 cm poniżej NPP), średni dopływ do zbiornika wynosi 43,63 m³/s przy odpływie średnim z ostatniej doby 47,00 m³/s. Zbiornik dysponuje rezerwą 181,5 mln m³, z możliwością powiększenia o dalsze 20,5 mln m³ pojemności forsowanej. Na zbiorniku Poraj rzędna piętrzenia wynosi 274,50 m n.p.m. (od wczoraj -1 cm, 100 cm poniżej NPP), średni dopływ do zbiornika wynosi 2,87 m³/s przy odpływie średnim z ostatniej doby 3,23 m³/s. Zbiornik dysponuje rezerwą 11,2 mln m³, z możliwością powiększenia o dalsze 4,1 mln m³ pojemności forsowanej.

Obszar administrowany przez RZGW w Rzeszowie

Wszystkie zbiorniki posiadają rezerwy powodziowe większe od wymaganych z wyjątkiem zbiornika Besko, którego rezerwa powodziowa wynosi 99%. Zbiorniki retencyjne zapewniają odpływy większe od nienaruszalnych zgodnie z instrukcjami gospodarowania wodą.

Na zbiorniku Klimkówka rzędna piętrzenia wynosi 390,20 m n.p.m., średni dopływ do zbiornika wynosi 2,00 m³/s przy odpływie średnim z ostatniej doby 2,0 m³/s. Zbiornik dysponuje rezerwą 20,8 mln m³. Na zbiorniku Besko rzędna piętrzenia wynosi 332,02 m n.p.m., średni dopływ do zbiornika wynosi 2,5 m³/s przy odpływie średnim z ostatniej doby 2,7 m³/s. Zbiornik dysponuje rezerwą 4,8 mln m³. Na zbiorniku Solina rzędna piętrzenia wynosi 418,11 m n.p.m., dopływ do zbiornika wynosi 21,4 m³/s przy odpływie średnim z ostatniej doby 50,0 m³/s. Zbiornik dysponuje rezerwą 34,0 mln m³.

Obszar administrowany przez RZGW w Warszawie

Wszystkie zbiorniki posiadają wymagane rezerwy powodziowe, za wyjątkiem zbiornika Wióry na Świślinie (81% rezerwy).

Na Zbiorniku Włocławek dopływ średni dobowy na godz. 6:00 UTC wynosił około 1740 m³/s, natomiast odpływ około 1730 m³/s. Rzędna wody dolnej śluzy: 45,12 m n.p.m.

Na Zbiorniku Dębe dopływ średni dobowy na godz. 6:00 UTC wynosił około 525 m³/s, , natomiast odpływ około 535 m³/s.

Na Zbiorniku Sulejów, ze względu na prowadzone roboty, poziom piętrzenia jest obniżony o ok. 2 m poniżej normalnego poziomu piętrzenia i równy 164,68 m n.p.m.

Obszar administrowany przez RZGW we Wrocławiu

Wszystkie zbiorniki posiadają wolne pojemności powodziowe i dodatkowe. Dopływy do zbiorników kształtują się głównie w strefie stanów średnich. Urządzenia upustowe są drożne, urządzenia manewrowe są sprawne. Suche zbiorniki przeciwpowodziowe nie piętrzą wody. Poldery przeciwpowodziowe nie piętrzą wody. Wszystkie zbiorniki pracują zgodnie z instrukcjami gospodarowania wodą.

9. Informacja o żeglowności rzek i stanie urządzeń hydrotechnicznych.

RZGW w Białymstoku

Z uwagi na zakończony demontaż oznakowania nawigacyjnego na okres zimowy oraz pojawienie się pierwszych zjawisk lodowych, **od dnia 24 listopada br. do odwołania** zamyka się administrowane drogi wodne - szczegółowe informacje zawarto w [komunikacie nawigacyjnym nr 33/2022](#).

Komunikaty nawigacyjne dostępne są pod adresem: <http://bialystok.wody.gov.pl/komunikaty-nawigacyjne>.

RZGW w Bydgoszczy

Z uwagi na prowadzone prace remontowe prowadzone na Śluzie nr 8 Nakło Wschód w km 38+900 na Kanale Bydgoskim, a także poprawę warunków atmosferycznych i brak zjawisk lodowych, **okresowo od 25 do 31 stycznia 2023 r., otwiera się warunkowo z ograniczeniami drogę wodną Kanału Bydgoskiego od km 14-800 do 38+900**. Ograniczenia dotyczą przede wszystkim obniżonych stanów wód i głębokości tranzytowych wymaganych dla zapewnienia prawidłowych parametrów eksploatacyjnych II klasy drogi wodnej. Szczegóły w Komunikacie nawigacyjnym nr 1/2023 z 25.01.2023 r.

Z uwagi na utrzymującą się niską temperaturę powietrza oraz wystąpienie zjawisk lodowych na ciekach, **od 15 grudnia 2021 r. zamyka się dla żeglugi śródlądowe drogi wodne na odcinkach wskazanych poniżej:**

- I. na połączeniu wodnym Wisła – Odra
 - **Kanał Bydgoski** w km drogi wodnej od 014+800 do 038+900,
 - **Noteć dolna** w km drogi wodnej od 038+900 do 053+400,
- II. na połączeniu wodnym Warta – Kanał Bydgoski
 - **Kanał Ślesiński** w km drogi wodnej od 026+460 do 032+000,
 - **Jezioro Gopło** w km drogi wodnej od 032+000 do 059+500,
 - **Noteć górna** w km drogi wodnej od 059+500 do 121+600,
 - **Kanał Górnonotecki** w km drogi wodnej od 121+600 do 146+600.

Szczegóły w [komunikacie nawigacyjnym nr 18/2022](#).

Z dniem **15 grudnia 2022 r.** w związku z planowanym przystąpieniem do realizacji zadania pn. „Remont śluzy nr 8 w Nakle Nad Notecią zlokalizowanej na Kanale Bydgoskim ” na odcinku połączenia wodnego Wisła – Odra, **Śluza nr 8 Nakło Wschód w km 38+900 zostanie wyłączona z eksploatacji, przez co przeprawa jednostek pływających przez ww. stopień wodny będzie uniemożliwiona**. Planowany termin zakończenia prac: 9 grudnia 2023 r. [Szczegóły w komunikacie nawigacyjnym nr 17/2022](#).

W związku z prognozowaną sytuacją hydrometeorologiczną oraz wysokim prawdopodobieństwem wystąpienia zjawisk lodowych, a także z koniecznością zabezpieczenia obiektów hydrotechnicznych – piętrzących poprzez demontaż jazów, **od 7 grudnia 2022 r. zamyka się dla żeglugi drogę wodną na odcinku rzeki Noteci dolnej w km 53+400 – 176+200**. Szczegóły w [komunikacie nawigacyjnym nr 16/2022](#).

Komunikaty nawigacyjne dostępne są pod adresem: <http://bydgoszcz.wody.gov.pl/komunikaty-nawigacyjne>

RZGW w Gdańsku

W związku ze znacznym ochłodzeniem i spodziewanym występowaniem zjawisk lodowych na rzekach Regionu Wodnego Dolnej Wisły zdjęto pływające oznakowanie nawigacyjne na wszystkich drogach wodnych na okres zimowy. Od dnia 9.12.2022 do odwołania, zamyka się dla żeglugi śródlądowe drogi wodne. Z uwagi na niekorzystne warunki atmosferyczne, niskie temperatury i pojawiające się oblodzenie na rzece Nogat, w dniu 13.12.2022 r.

zamknięto wrota przeciwpowodziowe na ujściu Wisły do Nogatu na stopniu wodnym Biała Góra. W dniu 14.12.2022 r. zamknięto wrota przeciwpowodziowe na śluźce Gdańska Głowa.

Szczegółowe informacje znajdują się w komunikatach nawigacyjnych publikowanych na stronie internetowej: <https://gdansk.wody.gov.pl/komunikaty-nawigacyjne>

RZGW w Gliwicach

Z uwagi na niekorzystne warunki atmosferyczne oraz zbliżający się okres zimowy od dnia 13.12.2022 r. zostaje **zamknięty** dla żeglugi **Kanał Kędzierzyński w km 0+000 – 5+600** (do odwołania).

Z uwagi na niekorzystne warunki atmosferyczne oraz zbliżający się okres zimowy od dnia 13.12.2022 r. zostaje **zamknięty** dla żeglugi **Kanał Gliwicki w km 0+000 – 39+400** (do odwołania).

W terminie **od 15 listopada 2022 r. do 30 kwietnia 2023 r.** zamyka się dla żeglugi odcinek szlaku żeglugowego **od km 105+600 (OH Januszkowice) do km 123+500 (OH Krapkowice) Odrzańskiej Drogi Wodnej (ODW)** z uwagi na realizację robót modernizacyjnych na stopniu wodnym Januszkowice w km 105+600 ODW oraz na stopniu wodnym Krapkowice w km 123+500 ODW. [Komunikat nawigacyjny nr 34/2022](#).

Od dnia **01.05.2022 r.** otwiera się dla żeglugi odcinek szlaku żeglugowego na **rzece Odrze w km 98+600 (ujście Kanału Gliwickiego do rzeki Odry) – 129+850 (OH Rogów)** Odrzańskiej Drogi Wodnej. [Komunikat nawigacyjny nr 4/2022](#).

Od dnia **28.03.2022 r.** otwarto dla żeglugi **Odrzańską Drogę Wodną (ODW) w km 51+000 (miasto Racibórz) – 98+600 (Ujście Kanału Gliwickiego do rzeki Odry), Kanał Gliwicki oraz Kanał Kędzierzyński**. [Komunikat nawigacyjny nr 2/2022](#).

Od dnia **16.03.2022 r.** otwarto dla żeglugi **Odrzańską Drogę Wodną (ODW) w km 129+850 (OH Rogów) - 181+300 (OH Ujście Nysy – granica RZGW Gliwice)**. [Komunikat nawigacyjny nr 1/2022](#).

Komunikaty nawigacyjne dostępne są pod adresem: <https://gliwice.wody.gov.pl/komunikaty-nawigacyjne>

RZGW w Krakowie

Zgodnie z treścią komunikatu nawigacyjnego nr 5/2023 z dnia 16.01.2023 r. awaria śluży przy ZOH Łączany w Borku Szlacheckim została usunięta i śluźca jest otwarta dla żeglugi.

Zgodnie z treścią komunikatu nawigacyjnego nr 4/2023 z dnia 10.01.2023 r. informujemy, że w związku z ustąpieniem zjawisk lodowych, **od dnia 10 stycznia 2023 r. śluźca przy stopniu wodnym Smolice** zostaje otwarta dla żeglugi.

Zgodnie z treścią komunikatu nawigacyjnego nr 3/2023 z dnia 05.01.2023 r. informujemy, że w związku z **awarią zasilania, śluźca w Borku Szlacheckim od dnia 5 stycznia 2023 r. do odwołania** jest nieczynna dla żeglugi.

Zgodnie z treścią komunikatu nawigacyjnego nr 2/2023 z dnia 05.01.2023 r. informujemy, że w związku z ustąpieniem zjawisk lodowych, **od dnia 5 stycznia 2023 r. śluźca przy stopniu wodnym Dwory** zostaje otwarta dla żeglugi.

Zgodnie z treścią komunikatu nawigacyjnego nr 1/2023 z dnia 05.01.2023 r. informujemy, że od dnia 1 stycznia 2023 r. podmiotom wykonującym czynności, o których mowa w art. 306 ust. 1, ustawy Prawo Wodne, przywrócone zostają należności za korzystanie ze śródlądowych dróg wodnych i ich odcinków oraz z urządzeń wodnych stanowiących własność Skarbu Państwa usytuowanych na śródlądowych wodach powierzchniowych.

Zgodnie z treścią komunikatu nawigacyjnego nr 27/2022 z dnia 28.12.2022 r. informujemy, że w związku z ustąpieniem zjawisk lodowych, **od dnia 28 grudnia 2022 r. śluży przy stopniach wodnych Borek Szlachecki, Kościuszko, Dąbie i Przewóz**, zostają otwarte dla żeglugi.

Zgodnie z treścią komunikatu nawigacyjnego nr 26/2022 z dnia 15.12.2022 r. informujemy, że w związku z intensywnym rozwojem zjawisk lodowych, śluźca na **drodze wodnej Górnej Wisły**, przy stopniach wodnych **Dwory, Smolice, ZOH Łączany (śluźca Borek Szlachecki), Kościuszko, Dąbie i Przewóz od dnia 15 grudnia 2022 r. do odwołania** zostają zamknięte.

Zgodnie z treścią komunikatu nawigacyjnego nr 25/2022 z dnia 02.12.2022 r. informujemy, że w związku z prowadzonymi pracami remontowymi prawego przęsła bramy przeciwpowodziowej na **Kanale Łączany-Skawina, od dnia 6 grudnia 2022 r. do odwołania** prawe przęsło będzie zamknięte dla żeglugi, a żegluga będzie odbywać się lewym przęsłem.

Zgodnie z treścią komunikatu nawigacyjnego nr 24/2022 z dnia 28.11.2022 r. informujemy, że w związku z wymianą uszczelnień we wrotach na głowie dolnej śluzy **w dniach 29 listopada – 22 grudnia 2022 r. śluza Kościuszko** będzie zamknięta dla żeglugi.

Zgodnie z treścią komunikatu nawigacyjnego nr 16/2022 z dnia 08.07.2022 r. informujemy, że w związku z prowadzonymi pracami remontowymi kierownicy w awanporcie dolnym **stopnia wodnego Kościuszko**, z uwagi na bezpieczeństwo użytkowników drogi wodnej, **od dnia 8 lipca 2022 r. do odwołania** zawieszają się służowanie w porze nocnej.

Zgodnie z treścią komunikatu nawigacyjnego nr 13/2022 z dnia 15.06.2022 r. informujemy, że **od dnia 14.06.2022 r.** szlak żegludowy na rzece **Wiśle od km 61+200 (Tynec) do km 79+150** jest oznakowany zgodnie z §5.02 Rozporządzenia Ministra Infrastruktury z dnia 28 kwietnia 2003 r. w sprawie przepisów żegludowych na śródlądowych drogach wodnych (Dz.U z 2003 r. nr 212 poz. 2027) i odpowiada wymogom regulującym zasady uprawiania żeglugi w porze nocnej. Z żeglugi nocnej tymczasowo wyłączony jest odcinek **od km 79+150 do km 80+870 (stopień wodny Dąbie)** z uwagi na modernizację linii kolejowej, w tym mostu kolejowego przez rzekę Wisłę.

Zgodnie z treścią komunikatu nawigacyjnego nr 8 /2022, **od dnia 17.05.2022 r.** mogą nastąpić utrudnienia w żegludze, z uwagi na związane z niskimi przepływami w rzece okresowe uruchamianie progu piętrzącego Elektrowni w Połańcu zlokalizowanego **w km 223+650 rzeki Wisły**.

Szlak żegludowy na odcinku **od km 0+600 do 92+600** Wisły – odcinek otwarty dla żeglugi przy ograniczeniu jego parametrów.

W km 79+000 do km 80+900 mogą wystąpić dodatkowe utrudnienia w żegludze w związku z realizacją prac pn. „Prace na linii kolejowej E30 na odcinku Kraków Główny Towarowy – Rudzice wraz z dobudową torów linii aglomeracyjnej”. Na czas prowadzenia prac szlak żegludowy oznakowany został dodatkowymi znakami żegludowymi, a odcinek drogi wodnej od km 79+100 do km 80+900 (Stopień Wodny Dąbie) zostanie wyłączony z uprawiania żeglugi nocnej i oznakowany sygnalizacją świetlną.

Od km 92+600 do km 175+400 – odcinek otwarty dla żeglugi. Wymagana głębokość tranzytowa wynosząca 1,6 m lokalnie nie jest zachowana.

Od km 175+400 do km 295+200 – odcinek otwarty dla żeglugi. Wymagana głębokość tranzytowa wynosząca 1,6 m lokalnie nie jest zachowana.

Komunikaty nawigacyjne dostępne są pod adresem: <http://krakow.wody.gov.pl/komunikaty-nawigacyjne>

RZGW w Lublinie

W związku z prognozowaną sytuacją hydrologiczną (niska temperatura wody, prawdopodobieństwo wystąpienia zjawisk lodowych) od dnia 12 grudnia został **zamknięty szlak żegludowy na rzece Bug w kilometrze 42+200 – 224+200** - szczegółowe informacje zawarto w [komunikacie nawigacyjnym nr 5/2022 r.](#)

Komunikaty nawigacyjne dostępne są pod adresem: <http://lublin.wody.gov.pl/komunikaty-nawigacyjne>

RZGW w Poznaniu

Na obszarze administrowanym przez RZGW w Poznaniu zamknięta jest droga Wodna na **Warcie w km 147+000 – 406+600, Kanał Ślesiński w km 0+000 – 8+400 i 21+800 – 26+460** ([komunikat nawigacyjny nr 50/2022](#), [51/2022](#)), otwarte dla żeglugi są pozostałe odcinki dróg wodnych, tj.: **rz. Warta w km 0+000 – 147+000 i Kanał Ślesiński w km 8+400 – 21+800.**

Komunikaty nawigacyjne dostępne są pod adresem: <http://poznan.wody.gov.pl/komunikaty-nawigacyjne>

RZGW w Szczecinie

Od dnia 10.01.2023 r. od godziny 07:00 otwiera się żegluga w porze dziennej **na I odcinku eksploatacyjnym rzeki Odry od km 542,4 (ujście rz. Nysy Łużyckiej) do km 586,0 (m. Stubice)**. Szczegóły w komunikacie nawigacyjnym nr [02/2023](#).

PKP PLK S.A. informuje, że przęsto mostu zwodzonego w **km 733,7 rzeki Regalicy** od 25.01.2023 r. będzie podnoszone trzy razy dziennie po 20 minut w godzinach: 07:00 – 19:00 a o czasie otwarcia decyduje Dyżurny ruchu stacji Podjuchy. [Szczegóły w komunikacie PKP PLK S.A.](#)

OBSŁUGA MOSTU KOLEJOWEGO W KM 733,7 rz. REGALICY TEL. 600-084-835

Dla żeglugi **zamknięte pozostają następujące drogi wodne:**

- całodobowo:

- jezioro Dąbie wraz z bocznymi rozgałęzieniami (Dąbska Struga, Dąbski Nurt);
- boczne rozgałęzienia rz. Odry Wschodniej od km 704,1 (jaz Widuchowa) do km 730,5 (Przekop Klucz Ustowo);

- w porze nocnej:

- I, II, III i IV odcinek eksploatacyjny rzeki Odry w **km 542,4 – 704,1**;
- Odra Wschodnia od km 704,1 (jaz Widuchowa) do km 730,5 (Przekop Klucz Ustowo).

W związku z pracami budowlanymi na zwodzonym moście kolejowym w **km 733,7 rzeki Regalicy** w terminie **od 22.02.2022 r. do odwołania** dochodzić będzie do utrudnień w ruchu żeglugowym. Szczegóły w [komunikacie nr 09/2022](#). Dodatkowo prosimy o zapoznanie się z [komunikatem nr 36/2021](#) informującym o obecnej organizacji ruchu.

Z powodu prac remontowych **od 01.02.2022 r. do 31.03.2023 r.** zamyka się przejście pod mostem nad **Kanałem Zielonym**. Zalecamy poruszanie się alternatywnymi drogami wodnymi prowadzącymi przez rzekę Odrę Zachodnią, Przekop Parnicki i rzekę Parnicę. Szczegóły w komunikacie nr [04/2022](#).

W **km 615,11 rzeki Odry** w terminie **od 09.11.2022 r. do odwołania** odbywać się będą **prace nurkowe**. Możliwe utrudnienia w ruchu żeglugowym. Szlak zostanie oznakowany zgodnie z obowiązującymi przepisami żeglugowymi. Prosimy o zachowanie szczególnej ostrożności przechodząc wskazanym rejonem.

Informujemy, że z powodu prac przy filarze mostu kolejowego w Kostrzynie nad Odrą **km 615,10 rzeki Odry** w terminie **od 27.06.2022 r. do odwołania, dochodzić będzie do utrudnień w ruchu żeglugowym**. Szlak zostanie oznakowany zgodnie z obowiązującymi przepisami żeglugowymi. Prosimy o zachowanie szczególnej ostrożności przechodząc wskazanym rejonem.

W związku z usuwaniem materiałów niebezpiecznych na **skońnicy Schwedt** na odcinku w **km 0,5 – 3,4** w terminie **od 20.10.2022 r. do 31.12.2026 r.** dochodzić będzie do utrudnień w ruchu żeglugowym. Na czas prowadzenia prac zabezpieczona jest możliwość przejazdu przez skońnicę Schwedt. Prosimy zwracać szczególną uwagę na wystawione oznakowanie nawigacyjne.

W związku z rozpoczęciem prac modernizacyjnych zabudowy hydrotechnicznej (ostrogi) na rzece Odrze w **km 581,0 – 585,7, 604,0 – 605,0, 612,7 – 614,8, 645,5 – 663,0** do odwołania zostanie wystawione tymczasowe oznakowanie nawigacyjne. Przechodząc wskazanym rejonem prosimy o zachowanie szczególnej ostrożności. [Szczegóły w komunikatach 07/2022, 08/2022.](#)

Od dnia **06.04.2021 r. na moście w Siekierkach km 653,9 rzeki Odry** będą prowadzone **prace remontowe** z częściowym zamknięciem przęsta żeglownego. Szczegóły w [komunikacie 16/2021](#). Proszę zachować szczególną ostrożność przechodząc wskazanym rejonem.

Informujemy, że w dniach **01.08.2022 - 30.09.2024** z powodu prac budowlanych związanych z przeciwpowodziową **ścianką mobilną we Frankfurcie nad Odrą w km 582,7 – 585,9** dochodzić będzie do **utrudnień w ruchu żeglugowym**.

Komunikaty nawigacyjne dostępne są pod adresem: <https://szczecin.wody.gov.pl/komunikaty-nawigacyjne>

RZGW w Warszawie

Oznakowanie nawigacyjne zostało wystawione na drodze wodnej **Wisły w km 632+000 – 680+000**. W związku z powyższym droga wodna na odcinku od rejonu Płocka do rejonu Włocławka jest **od dnia 10 stycznia 2023 r.** otwarta. Ze względu na trwający sezon zimowy oznakowanie zostało wystawione w formie ograniczonej do niezbędnej liczby, w związku z czym żeglugę na omawianym odcinku Wisły dopuszcza się wyłącznie pod warunkiem znajomości lokalnych warunków nawigacyjnych i z zachowaniem szczególnej ostrożności. Szczegóły w [komunikacie nawigacyjnym nr 02/2023](#).

Pływające oznakowanie nawigacyjne zostało wystawione na drodze wodnej **Wisły w km 510+600 – 515+600**, to znaczy od mostu Łazienkowskiego do mostu Gdańskiego w Warszawie. W związku z powyższym droga wodna Wisły w Warszawie na odcinku od mostu Łazienkowskiego do Gdańskiego jest **od dnia 2 stycznia 2023 r.** otwarta. Szczegóły w [komunikacie nawigacyjnym nr 01/2023](#)

W związku z zakończeniem demontażu oznakowania pływającego na sezon zimowy, **od dnia 9 grudnia 2022 r.** zamknięte są poniżej wymienione odcinki administrowanych dróg wodnych:

- **rzeka Wisła (wraz ze Zbiornikiem Włocławskim) km 295+200 – 510+600 oraz 515+600 – 680+000**
- **Kanał Żerański km 0 – 17+200,**
- **rzeka Narew (wraz z Jeziorem Zegrzyńskim) km 21+600 – 83+500,**
- **rzeka Bug km 0 – 42+200.**

Wymienione odcinki dróg wodnych zostaną ponownie otwarte po ustąpieniu spodziewanych zjawisk lodowych, co zostanie ogłoszone stosownym Komunikatem Nawigacyjnym.

Uwaga: omawiane zamknięcie nie dotyczy odcinka drogi wodnej Wisły w rejonie Warszawy w km 510+600 – 515+600, to znaczy od mostu Łazienkowskiego do Gdańskiego w Warszawie.

W przypadku konieczności demontażu lub redukcji oznakowania na tym odcinku ze względu na zjawiska lodowe, stosowna informacja zostanie ogłoszona oddzielnym Komunikatem Nawigacyjnym. Szczegóły w [komunikacie nawigacyjnym nr 47/2022](#).

W rejonie km 513+500 drogi wodnej Wisły, tj. między Mostem Świętokrzyskim, a Śląsko-Dąbrowskim w Warszawie trwają roboty związane z budową mostu pieszo-rowerowego przez Wisłę. W związku z powyższym, ze względu na ruch jednostek pływających Wykonawcy oraz trwające prace budowlane osoby korzystające z drogi wodnej Wisły w omawianym rejonie proszone są o zachowanie szczególnej ostrożności. Szczegóły w [komunikacie nawigacyjnym nr 8/2022](#).

W związku z wybudowaniem tymczasowego progu podpiętrzającego wodę dla Elektrowni Koźnice, szlak żeglowny w km 425+950 rzeki Wisły w okolicy miejscowości Świerże Górne pozostaje zamknięty. Informacje na temat możliwości pokonania progu przez jednostki pływające dostępne są na stronie internetowej Enea S.A. Szczegóły w [komunikacie nawigacyjnym nr 4/2022](#).

Komunikaty nawigacyjne dostępne są pod adresem: <http://warszawa.wody.gov.pl/komunikaty-nawigacyjne>

RZGW we Wrocławiu

Odrzańska Droga Wodna jest otwarta dla żeglugi, z wyjątkiem odcinków we Wrocławiu: Boczego Szlaku Żeglownego oraz Śródmiejskiego Węzła Wodnego, a także śluzy Różanka, która jest w remoncie.

Komunikaty nawigacyjne dostępne są pod adresem: <https://wroclaw.wody.gov.pl/komunikaty-nawigacyjne> i <https://wroclaw.wody.gov.pl/sytuacja-hydrologiczno-nawigacyjna>.

10. Inne informacje.

1. W związku z trwającymi pracami pn.: „Dostawa, montaż i uruchomienie systemu wypłazania elektrycznego na wlotach do upustów dennych ZW Otmuchów” ustalono odpływ ze zbiorników Otmuchów i Nysa.

- a. ZBIORNIK OTMUCHÓW: każdego dnia od 18.01 do 31.01, z wyjątkiem 22.01 i 29.01, dokonywać zmiany odpływu według poniższego schematu:
- w godzinach 07:00 – 16:00 zmniejszyć odpływ z 20,0 m³/s do 5,0 m³/s,
 - w godzinach 16:00 – 07:00 zwiększyć odpływ z 5,0 m³/s do 20,0 m³/s.
- b. ZBIORNIK NYSA: od godz. 07:00 dnia 22.11.2022 r. do odwołania zmniejszyć odpływ z 10,0 m³/s do 7,5 m³/s.
2. W związku z kontynuacją prac pn. „Niwelacja hałd i zagłębień w południowo zachodniej części Zbiornika Mietkowskiego - dostosowanie zbiornika do wymagań siedliskowych gatunków ptaków” i wynikającą z nich koniecznością utrzymania odpowiedniej rzędnej piętrzenia, Centrum Operacyjne Ochrony Przeciwpowodziowej ustala następujący odpływ ze zbiornika:
- ZBIORNIK MIETKÓW:**
- Dnia **27.01.2023 r.** od godz. 12:00 zwiększenie odpływu z 2,0 m³/s do **3,0 m³/s, do odwołania.**

Komunikat o sytuacji hydrologicznej został opracowany na podstawie danych z regionalnych zarządów gospodarki wodnej (RZGW) oraz z państwowej służby hydrologiczno-meteorologicznej IMGW-PIB przez:

Karolina Olszanka

*Centrum Operacyjne Ochrony Przeciwpowodziowej
Krajowy Zarząd Gospodarki Wodnej
Państwowe Gospodarstwo Wodne Wody Polskie*