

**INFORMACJA O SYTUACJI HYDROLOGICZNO–METEOROLOGICZNEJ W POLSCE
z dnia 25 września 2020 r.**

1. Ostrzeżenia hydrologiczne

W dniu 25 września 2020 r. (na godz. 11:00) **nie obowiązują ostrzeżenia hydrologiczne**¹.

2. Ostrzeżenia meteorologiczne

W dniu 25 września 2020 r. (na godz. 11:00) **obowiązują ostrzeżenia meteorologiczne**¹ 1 stopnia dotyczące **silnego deszczu z burzami**:

– **województwo zachodniopomorskie** (wszystkie powiaty) – od godz. 10:00 dnia 25.09.2020 do godz. 22:00 dnia 25.09.2020;

Prognozuje się wystąpienie opadów deszczu okresami o natężeniu umiarkowanym i silnym. Prognozowana wysokość opadów za okres ważności Ostrzeżenia od 15 mm do 25 mm, miejscami do 35 mm. W trakcie opadów deszczu będą występować burze z porywami wiatru do 75 km/h.

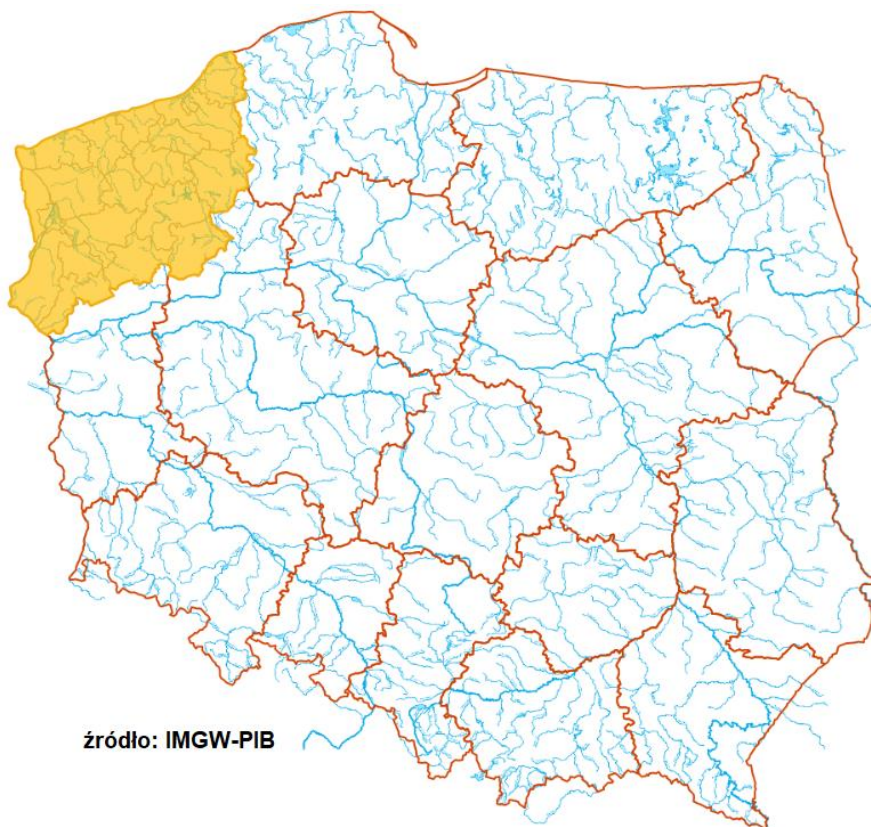

źródło: IMGW-PIB

¹ Źródłem prezentowanych danych są informacje zbierane i przetwarzane przez państwową służbę hydrologiczno–meteorologiczną, którymi rozporządza „IMGW– PIB”.

3. Ostrzeżenia dotyczące suszy

W dniu 25 września 2020 r. (na godz. 11:00) obowiązują **ostrzeżenia dotyczące suszy hydrologicznej**¹.

W kolejnych dniach spodziewane jest dalsze utrzymywanie się przepływów wody poniżej SNQ w następujących obszarach:

- **Zlewnia Czernej Wielkiej** (woj. dolnośląskie, lubuskie) – od 08.06.2020 do odwołania;
- **Dolna Nysa Łużycka** (woj. dolnośląskie, lubuskie) – od 25.08.2020 do odwołania;
- **Zlewnia górnej Warty od Liswarty do Zb. Jeziorsko** (woj. łódzkie) – od 18.09.2020 do odwołania;
- **Warta od Zb. Jeziorsko do Wełny** (woj. łódzkie, wielkopolskie) – od 01.05.2020 do odwołania;
- **Przrzecze Warty od Zb. Jeziorsko do Wełny** (woj. łódzkie, wielkopolskie) – od 23.09.2020 do odwołania;
- **Zlewnia kanału Mosińskiego** (woj. wielkopolskie) – od 01.05.2020 do odwołania;
- **Zlewnia Wełny** (woj. kujawsko-pomorskie, wielkopolskie) – od 24.07.2020 do odwołania;
- **Warta od Wełny do Noteci** (woj. lubuskie, wielkopolskie) – od 01.05.2020 do odwołania;
- **Przrzecze Warty od Wełny do Noteci** (woj. lubuskie, wielkopolskie) – od 08.05.2020 do odwołania;
- **Przrzecze dolnej i środkowej Noteci, zlewnia Obry** (woj. lubuskie) - od 07.08.2020 do odwołania;
- **zlewnia górnej Proсны** (woj. opolskie, wielkopolskie) – od 18.09.2020 do odwołania;
- **Zlewnia Łobżonki i Obry** (woj. wielkopolskie) - od 12.08.2020 do odwołania;
- **Zlewnia Łobżonki** (woj. kujawsko-pomorskie, pomorskie) - od 12.08.2020 do odwołania;
- **Zlewnia Drawy** (woj. lubuskie, wielkopolskie, zachodniopomorskie) – od 18.06.2020 do odwołania;
- **Warta dolna od Noteci do ujścia** (woj. lubuskie) – od 21.05.2020 do odwołania;
- **Przrzecze Warty i Warta dolna od Noteci do ujścia** (woj. lubuskie) – od 21.05.2020 do odwołania;
- **Przrzecze Warty dolnej od Noteci do ujścia** (woj. zachodniopomorskie) – od 21.05.2020 do odwołania;
- **Przrzecze Odry dolnej od Warty do Gryfina** (woj. lubuskie, zachodniopomorskie) – od 10.06.2020 do odwołania;
- **Zlewnia Iny i Płoni** (woj. zachodniopomorskie) – od 26.05.2020 do odwołania;
- **Zlewnie Przemszy i Brynicy oraz przrzecze Wisły** (woj. śląskie) – od 22.09.2020 do odwołania;
- **Zlewnia Rudawy i Prądnika oraz przrzecze Wisły** (woj. małopolskie) – od 18.09.2020 do odwołania;
- **Zlewnia Szreniawy i Niedzicy oraz przrzecze Wisły** (woj. małopolskie) – od 18.09.2020 do odwołania;
- **Zlewnia Uszwicy i przrzecze Wisły** (woj. małopolskie) – od 18.09.2020 do odwołania;
- **Zlewnia Nidy i przrzecze Wisły** (woj. świętokrzyskie) – od 10.08.2020 do odwołania;
- **Zlewnia Czarnej Staszowskiej i Koprzywianki oraz przrzecze Wisły** (woj. świętokrzyskie) – od 18.09.2020 do odwołania;
- **Zlewnia Łęgu i przrzecze Wisły** (woj. podkarpackie) – od 18.09.2020 do odwołania;
- **Zlewnia Wieprza ze zbiornikiem Nielisz** (woj. lubelskie) – od 23.09.2020 do odwołania;
- **Zlewnia Pilicy do Zb. Sulejów** (woj. łódzkie, śląskie, świętokrzyskie) – od 21.09.2020 do odwołania;
- **Zlewnia Pilicy od Zb. Sulejów** (woj. łódzkie) – od 21.09.2020 do odwołania;
- **Zlewnie Pilicy od Zb. Sulejów, Radomki i Iłżanki** (woj. mazowieckie) – od 21.09.2020 do odwołania;
- **Zlewnia dolnej Narwi** (woj. mazowieckie, podlaskie, warmińsko-mazurskie) – od 24.09.2020 do odwołania;
- **Zlewnie Ełku, górnej Jegrzni, Pisy i Węgorapy** (woj. warmińsko-mazurskie) – od 24.09.2020 do odwołania;
- **Zlewnia Pisy** (woj. podlaskie) – od 24.09.2020 do odwołania;
- **Bug po Krzyczew** (woj. lubelskie) – od 23.09.2020 do odwołania;
- **Zlewnia Bugu do ujścia Uherki** (woj. lubelskie) – od 23.09.2020 do odwołania;
- **Zlewnie Łyny i zalewu Wiślanego od Pastęki do Pregoty** (woj. warmińsko-mazurskie) – od 24.09.2020 do odwołania;
- **Zlewnia Baudy** (woj. warmińsko-mazurskie) – od 21.09.2020 do odwołania;
- **Zlewnia rzeki Elbląg** (woj. pomorskie, warmińsko-mazurskie) – od 21.09.2020 do odwołania;
- **Zlewnia Liwy** (woj. pomorskie) – od 21.09.2020 do odwołania.

Uwaga! Ostrzeżenia wydawane są w sytuacji, gdy aktualne lub prognozowane wartości przepływu na stacjach wodowskazowych uznanych za reprezentatywne układają się poniżej SNQ przez minimum 10 dni w co najmniej 3 sąsiednich obszarach hydrologicznych (obejmujących grupę zlewni monitorowanych przez PSHM).

¹ Źródłem prezentowanych danych są informacje zbierane i przetwarzane przez państwową służbę hydrologiczno-meteorologiczną, którymi rozporządza „IMGW– PIB”.

4. Przekroczenia stanów alarmowych i ostrzegawczych.

W dniu 25 września 2020 (na godz. 11:00) nie zanotowano przekroczenia stanu ostrzegawczego i alarmowego.

Zanotowano opady o dużej wydajności.

OPADY O DUŻEJ WYDAJNOŚCI						
Województwo	Opad maksymalny (powyżej 20 mm)	Stacja na której wystąpił opad maksymalny	Liczba stacji z opadem powyżej 20 mm	Liczba wszystkich stacji, na których wystąpił opad	Udział procentowy stacji z opadem powyżej 20 mm	Procent z wszystkich stacji z opadem
	[mm]	-	-	-	[%]	[%]
dolnośląskie	-	-	0	9	0	10
kujawsko-pomorskie	-	-	0	3	0	30
lubelskie	-	-	0	4	0	21
lubuskie	-	-	0	3	0	30
łódzkie	-	-	0	5	0	21
małopolskie	49	ŁABOWA	6	55	5,8	53
mazowieckie	-	-	0	3	0	17
opolskie	-	-	0	1	0	4
podkarpackie	-	-	0	20	0	31
podlaskie	-	-	0	4	0	12
pomorskie	-	-	0	13	0	50
śląskie	-	-	0	7	0	10
świętokrzyskie	-	-	0	2	0	7
warmińsko-mazurskie	-	-	0	1	0	4
wielkopolskie	-	-	0	3	0	11
zachodniopomorskie	-	-	0	13	0	54

5. Pogotowia i alarmy przeciwpowodziowe.

Brak.

6. Informacja o zagrożeniach.

Brak.

7. Wskazanie działań niezbędnych do podjęcia w ciągu najbliższej doby.

Brak.

8. Aktualna sytuacja hydrologiczna.

Dorzecze Wisły¹

Stan wody w dorzeczu Wisły układa się w strefie wody niskiej i średniej. Stan średni zanotowano na Popradzie, Supraśli, Orzycu, Krznie i Brdzie oraz lokalnie na Wiśle, Przemszy, Skawie, Dunajcu, Białej Tarnowskiej, Kamiennej, Wieprzu, Pilicy, Narwi, Biebrzy, Liwcu, Wkrze, Bzurze i Drwęcy.

Dorzecze Odry¹

Stan wody w dorzeczu Odry układa się w strefie wody średniej i niskiej, lokalnie wysokiej. Stan wysoki zanotowano lokalnie na Ślęzie. Stan niski obserwowano na Kłodnicy, Osobłódze, Małej Panwi, Kaczawie, Kwisie, Nysie Łużyckiej, Warcie, Widawce, Nerze, Drawie i Inie oraz lokalnie na Odrze, Nysie Kłodzkiej, Ślęzie, Bystrzycy, Strzegomce, Widawie, Bobrze, Prośnie i Noteci.

Dorzecze Przymorza i dorzecze Pregoty i Niemna¹

Stan wody w dorzeczach Przymorza, Pregoty i Niemna układa się głównie w strefie wody średniej i niskiej. Stan wysoki zanotowano lokalnie na Łynie. Stan średni obserwowano na Łebie i Nogacie oraz lokalnie na Pasłęce i Łynie.

Morze Bałtyckie, Zalew Szczeciński i Zalew Wiślany¹

Poziom wody na stacjach morskich układa się w strefie wody średniej.

¹ Źródłem prezentowanych danych są informacje zbierane i przetwarzane przez państwową służbę hydrologiczno-meteorologiczną, którymi rozporządza „IMGW-PIB”.

Obszar administrowany przez RZGW w Białymstoku

W ciągu minionej doby w regionie wodnym Narwi oraz regionie wodnym Łyny i Węgorapy nie odnotowano opadów deszczu.

W ciągu minionej doby w zlewniach **Narwi i Biebrzy** obserwowano stabilizację oraz wahania poziomu wody ze znaczną przewagą spadków związane z pracą urządzeń hydrotechnicznych. Największy wzrost odnotowano w stacji Chraboły na rzece Orłanka (10 cm). Stany wód utrzymują się w strefie wody średniej i niskiej, lokalnie wysokiej.

W zlewniach **Łyny i Węgorapy** obserwowano stabilizację oraz wahania związane z pracą urządzeń hydrotechnicznych. Stany wód utrzymują się w strefie wody niskiej i średniej, punktowo wysokiej.

Na **Wielkich Jeziorach Mazurskich** utrzymują się niskie i średnie stany wód.

W zlewniach **Narwi i Biebrzy** przewiduje się dalszą stabilizację i spadki oraz wahania poziomu wody związane z pracą urządzeń hydrotechnicznych. Stany wód utrzymają się w strefie wody niskiej i średniej, lokalnie wysokiej.

W zlewniach **Łyny i Węgorapy** przewiduje się stabilizację i wahania związane z pracą urządzeń hydrotechnicznych. Stany wód utrzymają się w strefie wody niskiej i średniej, lokalnie wysokiej.

Na najbliższą dobę IMGW-PIB prognozuje w dzień zachmurzenie małe i umiarkowane, okresami wzrastające do dużego. Po południu i wieczorem miejscami możliwe przelotne opady deszczu, lokalnie burze. Prognozowana suma opadów podczas burz od 15 do 20 mm. Temperatura maksymalna od 22°C do 26°C. Wiatr rano słaby, po południu wzmagający się do umiarkowanego, okresami porywistego, południowo-wschodni. W nocy zachmurzenie umiarkowane, okresami wzrastające do dużego. Miejscami przelotne opady deszczu, możliwe burze. Temperatura minimalna od 13°C do 18°C. Wiatr słaby, okresami umiarkowany, południowo-wschodni. W czasie burz możliwe porywy do 65 km/h.

Obszar administrowany przez RZGW w Bydgoszczy.

W ciągu minionej doby w regionie wodnym Noteci odnotowano opady atmosferyczne nieprzekraczające 1 mm.

W zlewni rzeki **Noteci** stany wody układają się w strefie stanów niskich, średnich oraz lokalnie wysokich.

Na **Kanale Bydgoskim** odnotowano stabilizację oraz lokalne wzrosty do 10 cm na SW Prądy i do 6 cm na SW Nakło Wschód.

Na rzece **Dolnej Skanalizowanej Noteci** od miejscowości Nakło nad Notecią do SW Krostkowo wystąpiły spadki do 4 cm na SW Gromadno, poniżej do m. Ujście zarejestrowano wzrosty do 4 cm, strefa stanów niskich oraz lokalnie wysokich. Poniżej m. Ujście, na pozostałym odcinku Noteci dolnej zaobserwowano wzrosty do 4 cm na SW Nowe oraz lokalne spadki do 4 cm na SW Mikołajewo, Wrzeszczyna i Krzyż, strefa stanów średnich i niskich.

Na rzece **Noteci swobodnie płynącej** wystąpiły niewielkie spadki do 2 cm, strefa stanów niskich.

Na rzece **Górnej Skanalizowanej Noteci** zarejestrowano stabilizację oraz wzrost do 8 cm na SW Dębinek PD, strefa stanów niskich oraz średnich.

W ciągu minionej doby **na dopływach** stany wody układają się w strefie stanów niskich oraz średnich.

W zlewni rzeki **Łobżonki** odnotowano okresowe wahania do 41 cm, strefa stanów niskich.

W zlewni rzeki **Gwdy**, na górnym odcinku zaobserwowano spadek do 17 cm z okresowym wahaniami do 20 cm, strefa stanów średnich. Na dolnym odcinku zarejestrowano wzrost do 7 cm, strefa stanów średnich.

W zlewni rzeki **Drawy** wystąpiła stabilizacja, strefa stanów niskich.

W ciągu najbliższej doby dla dolnego odcinka Noteci i jego dopływów przewidywana jest stabilizacja oraz lokalne spadki stanów wody. Na górnym odcinku Noteci prognozowana jest stabilizacja oraz lokalne spadki. Stany wody będą układać się w strefie stanów niskich, średnich, lokalnie wysokich.

Na najbliższą dobę IMGW-PIB prognozuje zachmurzenie duże z większymi przejaśnieniami. Lokalnie, przelotne opady deszczu, możliwe burze. Prognozowany opad atmosferyczny podczas burz do 20 mm. Temperatura w ciągu dnia będzie wahać się od 16°C na zachodzie do 24°C na wschodzie regionu. Temperatura minimalna spadnie w nocy do 9°C. Wiatr słaby i umiarkowany, południowo-wschodni, skręcający na zachodni. W czasie burz porywy do 70 km/h.

Obszar administrowany przez RZGW w Gdańsku

W ciągu minionej doby w regionie wodnym Dolnej Wisły nie obserwowano opadów atmosferycznych powyżej 20 mm.

Na Wiśle obserwuje się stany średnie i niskie.

W ujściowych odcinkach rzek pozostających **pod wpływem Bałtyku i Zatoki Gdańskiej** występują stany średnie, lokalnie niskie.

W ujściowych odcinkach rzek pozostających **pod wpływem Zalewu Wiślanego** występują stany średnie.

W zlewni rzek Przymorza na odcinkach rzek nie pozostających pod wpływem morza występują stany średnie, lokalnie niskie.

W zlewni rzek Zalewu Wiślanego na odcinkach rzek nie pozostających pod wpływem Zalewu występują stany średnie, lokalnie niskie i wysokie.

W zlewni Drwęcy obserwuje się stany niskie i średnie.

Na pozostałych **rzekach regionu wodnego Dolnej Wisły** występują stany średnie i niskie.

Na najbliższą dobę IMGW-PIB prognozuje w dzień zachmurzenie umiarkowane wzrastające do dużego. Po południu, postępujące od południowego zachodu przelotne opady deszczu i burze, lokalnie z gradem. Prognozowana wysokość opadów lokalnie do 25 mm. Temperatura maksymalna od 22°C do 25°C, nad morzem około 20°C. Wiatr umiarkowany i porywisty, południowo-wschodni i wschodni. W czasie burz w porywach do 70 km/h. W nocy zachmurzenie duże. Przelotne opady deszczu, po północy zanikające. Początkowo burze. Temperatura minimalna od 10°C do 13°C. Wiatr słaby i umiarkowany, z kierunków południowych stopniowo skręcający na kierunki północne. W czasie burz wiatr porywisty.

Obszar administrowany przez RZGW w Gliwicach

W ciągu ostatniej doby w regionie wodnym Małej Wisły i w regionie wodnym Górnej Odry nie występowały opady deszczu powyżej 20 mm.

Stany wody **w regionie wodnym Małej Wisły** kształtują się w strefie stanów niskich i średnich.

Stany wody **w regionie wodnym Górnej Odry** kształtują się w strefie stanów niskich i średnich. Stan wysoki występuje na Bocznej korycie Opawy w Branicach – wodowskaz poniżej elektrowni przepływowej.

Na najbliższą dobę IMGW-PIB prognozuje w dzień zachmurzenie umiarkowane i duże. Miejscami przelotne opady deszczu, lokalnie możliwa burza. Temperatura maksymalna od 20°C do 23°C, w rejonach podgórskich od 17°C do 20°C, na szczytach Beskidów od 13°C do 15°C. Wiatr umiarkowany, porywisty, południowy. W rejonach podgórskich wiatr umiarkowany i dość silny w porywach do 55 km/h. Wysoko w górach wiatr dość silny i silny, od 35 km/h do 50 km/h, w porywach do 80 km/h, południowy. W nocy zachmurzenie duże i całkowite. Opady deszczu, miejscami o natężeniu umiarkowanym. Lokalnie możliwe również burze. Prognozowana suma opadów do 20 mm.

Temperatura minimalna od 12°C do 14°C, w rejonach podgórskich od 10°C do 12°C, na szczytach Beskidów od 10°C do 12°C. Wiatr słaby, zmienny, nad ranem wzmagający się do umiarkowanego, wschodni i północno-wschodni. Wysoko w górach wiatr słaby i umiarkowany, z kierunków wschodnich. W czasie burz wiatr porywisty.

Obszar administrowany przez RZGW w Krakowie

W ciągu minionej doby w regionie wodnym Górnej-Zachodniej Wisły odnotowano opady atmosferyczne o różnym natężeniu. Najwyższe sumy opadów odnotowano w zlewniach: górnego i środkowego Dunajca punktowo (do 49 mm na stacji Łabowa), Popradu (do 30,9 mm na stacji Jaworzyna Krynicka), Raby (do 7,5 mm na stacji Trzemeśnia). Na pozostałym obszarze opady wynosiły poniżej 5 mm.

Na rzekach w regionie wodnym Górnej-Zachodniej Wisły stany wód układają się w strefie stanów średnich i niskich. W ciągu minionej doby odnotowano głównie niewielkie wzrosty stanów wód w związku z opadami. Największe wzrosty wystąpiły w zlewni górnego i środkowego Dunajca (do 21 cm na Kamienicy w Nowym Sączu) oraz w zlewni rzeki Białej (do 16 cm w Grybowie i Ciężkowicach). Nieliczne spadki wystąpiły lokalnie (do 15 cm na Wiśle w Czernichowie).

Na najbliższą dobę IMGW-PIB prognozuje opady deszczu, miejscami o natężeniu umiarkowanym. Lokalnie możliwe również burze. Prognozowana suma opadów do 20 mm, a w górach do 30 mm.

Obszar administrowany przez RZGW w Lublinie

W ciągu minionej doby na obszarze administrowanym przez RZGW w Lublinie opad dobowy o sumie powyżej 20 mm nie został zaobserwowany.

W zlewni **Bugu po Krzyczew** obserwowano spadki lub stabilizację stanów wody w strefie stanów niskich, a jedynie na Krznie w strefie stanów średnich.

W zlewni **Bugu poniżej profilu Krzyczew** obserwowano stabilizację i opadanie stanu wody, lokalnie zakłócone pracą urządzeń hydrotechnicznych, w strefie wody niskiej i średniej, lokalnie w wysokiej.

W zlewni **Bugu po profil Krzyczew** przewidywane są spadki lub stabilizacja stanów wody w strefie stanów niskich, a na Krznie w strefie stanów średnich.

W zlewni **Bugu poniżej profilu Krzyczew** przewiduje się stabilizację i opadanie stanu wody, lokalnie zakłócone pracą urządzeń hydrotechnicznych, w strefie wody niskiej i średniej, lokalnie w wysokiej.

Na najbliższą dobę IMGW-PIB prognozuje w dzień zachmurzenie umiarkowane, po południu miejscami wzrastające do dużego ze słabymi przelotnymi opadami deszczu. Temperatura maksymalna od 22°C do 25°C. Wiatr na ogół umiarkowany, porywisty, południowo-wschodni do 70 km/h. W nocy zachmurzenie duże. Okresami opady deszczu. Temperatura minimalna od 15°C do 17°C. Wiatr słaby i umiarkowany, południowo-wschodni i wschodni.

Obszar administrowany przez RZGW w Poznaniu

W ciągu minionej doby w regionie wodnym Warty opady atmosferyczne o wysokości do około 2 mm odnotowano jedynie na krańcach zachodnich regionu.

Na **Warcie** stany wody układają się w strefie stanów niskich. Do zbiornika Jeziorsko przeważnie jednocentymetrowe wahania. Na dopływach tego odcinka Warty na ogół wahania z niewielkim wzrostem, zmiany maksymalnie do około 11 cm w strefie stanów niskich, lokalnie średnich. Na Warcie poniżej zbiornika Jeziorsko początkowo stabilnie, poniżej na ogół wahania, szczególnie od Konina do Pyzdr – do około 8 cm, miejscami ze spadkiem. Na dopływach stany wody z wahaniami, miejscami ze spadkiem albo wzrostem, zmiany do 5 cm w strefie stanów niskich albo średnich.

W zlewni **Prosnę** na ogół kilkucentymetrowe wahania, lokalnie ze wzrostem albo spadkiem. Większe zmiany jedynie na Prośnie w przekroju Bogusław – wahania do około 22 cm (związane z pracą urządzeń hydrotechnicznych). Zmiany w strefie stanów średnich, lokalnie niskich.

Na pośrednim stanowisku **Kanału Ślesińskiego** rzędna piętrzenia układa się pomiędzy NPP a MaxPP, na szczytowym pomiędzy MinPP a NPP.

W ciągu najbliższej doby przewiduje się na Warcie stany niskie na ogół z niewielkim spadkiem lub wahaniami, wzrost możliwy powyżej zbiornika Poraj oraz miejscami poniżej zbiornika Jeziorsko.

Na najbliższą dobę IMGW-PIB prognozuje zachmurzenie duże z większymi przejaśnieniami; okresami opady deszczu, miejscami do 20 mm, na wschodzie regiony możliwe lokalne burze; wiatr słaby i umiarkowany, okresami porywisty, południowo-wschodni; temperatura maksymalna do około 24°C.

Obszar administrowany przez RZGW w Rzeszowie

W ciągu minionej doby na terenie regionu wodnego Górnej-Wschodniej Wisły Wysowa najwyższe opady zaobserwowano na stacjach Wysowa w zlewni Ropy (25,8 mm) oraz Gorlice w zlewni Sękówki (23,4 mm). Na pozostałych stacjach zaobserwowano opady poniżej 10 mm.

Na obszarze zlewni Sanu i Wisłoka stany wód układają się w strefie wody niskiej i średniej. W ciągu ostatniej doby na większości stacji zaobserwowano utrzymywanie się stanu na stałym poziomie. Największy wzrost stanu wody miał miejsce w przekroju wodowskazowym Osuchy na Tanwi (3 cm).

Na obszarze zlewni Wisłoki stany wód układają się w strefach wody średniej i niskiej. W ciągu minionej doby na części stacji zaobserwowano wzrost stanów wody. Największe miały miejsce w przekrojach wodowskazowych Topoliny na Ropie (8 cm), Uście Gorlickie na Ropie (7 cm), Uście Gorlickie-Zdynia na Zdyni (7 cm).

Na najbliższą dobę IMGW-PIB prognozuje w dzień zachmurzenie umiarkowane. Miejscami słabe opady deszczu. Temperatura maksymalna od 23°C do 25°C. Wiatr umiarkowany, porywisty, południowy. W nocy prognozuje się zachmurzenie duże i całkowite. Opady deszczu. Temperatura minimalna od 14°C do 17°C. Wiatr słaby i umiarkowany, wschodni i północno-wschodni.

Obszar administrowany przez RZGW w Szczecinie

Stany wody na wodowskazach **Odry granicznej poniżej ujścia Warty** układają się w strefie stanów niskich, ze słabnącą tendencją spadkową. W Widuchowej stany wahają się w dolnej strefie stanów średnich.

Stany wody **na Zalewie Szczecińskim** i w **ujściowym odcinku Odry** wahają się w strefie stanów średnich z tendencją wzrostową.

Na **odcinku wybrzeża morskiego** stany wody wahają się w strefie stanów średnich z tendencją wzrostową.

Na **rz. Myśli** stany wody układają się w strefie stanów niskich.

Na **rz. Inie** stany wody nieznacznie wahają się w strefie stanów niskich.

Stany **rzek Przymorza Zachodniego** układają się w strefie stanów niskich, miejscowo na Parsęcie średnich.

Obszar administrowany przez RZGW w Warszawie

W ciągu minionej doby na obszarze administrowanym przez RZGW w Warszawie opady dobowe o sumie powyżej 20 mm nie zostały zaobserwowane.

Obecnie stany wody układają się w strefie stanów niskich, lokalnie średnich i wysokich.

W ciągu najbliższej doby na Wiśle przewiduje się: **od Zawichostu do Kępy Polskiej** stabilizację stanu wody z ewentualnie niewielkimi wahaniami w strefie stanów niskich, **na stacji Włocławek** wahania stanu wody w strefie stanów niskich.

Na **dopływach Wisły** od Zawichostu do Włocławka przewiduje się wahania stanu wody w strefie stanów niskich i średnich, lokalnie wysokich.

W ciągu najbliższej doby na **Narwi od Orzyca po ujście** przewiduje się stabilizację stanu wody z ewentualnie niewielkimi wahaniami w strefie stanów niskich. Na dopływach przewiduje się niewielkie wahania stanu wody w strefie stanów średnich, lokalnie niskich.

W zlewni **Bugu od Liwca do ujścia** przewiduje się stabilizację stanu wody z ewentualnie niewielkimi wahaniami w strefie stanów niskich.

Na najbliższą dobę IMGW-PIB prognozuje w ciągu dnia prognozuje się przelotne opady deszczu, na zachodzie miejscami także burze. Prognozowana wysokość opadów w czasie burz do 15-20 mm. W nocy spodziewane są opady deszczu, na zachodzie i północy możliwe burze. Prognozowana suma opadów w nocy do 15 mm.

Obszar administrowany przez RZGW we Wrocławiu

W ciągu minionej doby na obszarze administrowanym przez RZGW we Wrocławiu lokalne opady deszczu poniżej 1 mm.

Stany wód na **wodowskazach środkowej Odry** (poniżej ujścia Nysy Kłodzkiej) układają się w strefie stanów niskich i średnich.

Stany wód na **wodowskazach dolnej Odry** (powyżej ujścia Warty) układają się w strefie stanów niskich.

Stany wód na **pozostałych wodowskazach** układają się w strefie stanów niskich i średnich, lokalnie wysokich.

9. Informacja o zbiornikach.

		Zbiorniki retencyjne - ogółem								
		Sytuacja na dzień 25.09.2020 r. na godz. 6 ⁰⁰ (UTC)								
		Zbiorniki rzeka	Odptyw średni [m3/s]	Dopływ średni [m3/s]	Poj. aktual. [mln m3]	* Poj. norm. [mln m3]	* Poj. Przy Max PP [mln m3]	*Rezerwa pow. wymagana [mln m3]	Aktualna rez. pow. [mln m3]	Rezerwa do wykorzyst. %
		1	2	3	4	5	6	7	8	9
							6-5	6-4	8/7*100	
RZGW w Białymstoku	1	Zb. Siemianówka (Narew)	1,5	1,5	31,7	64,8	79,1	14,3	47,4	331
RZGW w Bydgoszczy	2	Jez. Gopło (Noteć)	0,5	0,7	0,2	-	21,7	7,7	21,5	279
	3	Zb. Pakość (Mała Noteć)	0,8	0,2	2,5	36,3	42,6	6,3	40,1	636
RZGW w Gliwicach	4	Zb. Goczałkowice **** (Wisła)	0,6	0,8	97,9	118,1	161,3	43,2	63,4	147
	5	Zb. Wisła-Czarne (Wisła)	0,3	0,2	1,9	2,5	4,1	1,6	2,2	142
	6	Zb. Łąka (Pszczynka)	0,6	0,6	8,0	8,0	11,2	3,2	3,2	100
	7	Zb. Kuźnica Wareżyńska (Przemsza)	0,0	0,0	39,0	39,2	46,3	7,1	7,3	103
	8	Zb. Przeczyce (Przemsza)	1,0	0,3	9,9	8,6	20,4	2,9	10,6	369
	9	Zb. Kozłowa Góra (Brynica)	0,5	0,6	10,8	12,6	17,6	5,1	6,8	135
	10	Zb. Pogoria III (Pogoria)			11,5	11,4	12,0	0,6	0,5	88
	11	Zb. Dzierżno Duże (Kłodnica)	4,0	1,4	58,9	78,0	82,9	6,2	24,0	386
	12	Zb. Pławniowice (Toszecki Potok)			26,1	26,7	29,2	2,5	3,1	124
	13	Zb. Dzierżno Małe (Drama)	0,5	0,5	8,5	9,5	12,3	2,8	3,8	135

	14	Zb. Turawa (Mała Panew)	4,3	4,3	68,0	80,0	92,6	12,6	24,6	196
	15	Zb. Rybnicki ** (Ruda)	1,1	0,5	20,8	22,1	23,5	1,4	2,7	192
RZGW w Krakowie	16	Zb. Czaniec (Soła)	7,0	3,9	0,9	1,3	1,3	0,0	0,0	
	17	Zb. Porąbka (Soła)	3,9	4,7	19,3	22,0	26,5	4,5	7,2	160
	18	Zb. Tresna (Soła) *	4,7	2,0	52,7	62,1	92,7	30,6	40,0	131
	19	Zb. Świnna Poręba	5,4	2,1	79,2	100,8	160,8	60,1	81,7	136
	20	Zb. Dobczyce (Raba) *	2,3	1,9	90,8	92,7	137,7	45,0	46,9	104
	21	Zb. Chańcza (Czarna)	1,3	0,6	6,4	14,2	23,8	9,6	17,4	181
	22	Zb. Czchów (Dunajec)	36,0	42,0	5,6	7,5	7,5	0,0	1,9	
	23	Zb. Rożnów (Dunajec) *	42,0	34,0	120,6	152,8	155,8	3,0	35,2	1173
	24	Zb. Czorsztyn (Dunajec)	16,0	12,0	159,5	176,5	238,6	62,1	79,1	127
	25	Zb. Ześlawice (Dłubnia)			0,4	0,4	0,7	0,3	0,3	100
RZGW w Lublinie	26	Zb. Nielisz (Wieprz)	4,7	6,6	13,7	20,6	28,5	7,9	14,8	188
RZGW w Poznaniu	27	Zb. Jeziorsko (Warta)	22,0	14,0	106,7	142,8	202,0	59,2	95,3	161
	28	Zb. Poraj (Warta)	1,3	1,3	13,0	13,0	20,8	7,4	7,8	105
RZGW w Rzeszowie	29	Zb. Klimkówka (Ropa)	2,0	0,5	23,4	32,5	42,5	10,0	19,1	191
	30	Zb. Besko (Wisłok)	0,9	0,5	5,7	6,9	13,2	6,3	7,5	119
	31	Zb. Solina ** (San)	8,5	4,0	352,1	472,0	472,0	0,0	119,9	
RZGW w Warszawie	32	Zb. Brody Iłżeckie (Kamienna)	1,1	0,9	4,5	6,7	7,6	0,9	3,1	359
	33	Zb. Wióry (Świślina)	0,3	0,0	14,5	15,7	34,7	18,9	20,1	106
	34	Zb. Sulejów (Pilica)	11,0	12,6	65,8	75,1	84,3	9,2	18,5	201
	35	Zb. Cieszanowice (Luciąża)	0,2	0,2	3,8	7,3	9,1	1,8	5,4	304
	36	Zb. Miedzna (Wąglanka)	0,3	0,3	3,0	3,4	3,8	0,4	0,8	200
	37	Zb. Domaniów (Radomka)	1,7	1,0	6,3	9,9	14,4	4,5	8,1	181
	38	Zb. Włocławek***** (Wisła)	363,0	370,0	369,9	369,9	453,6		rzędna wody górnej: 57,29 m n.p.m.	

	39	Zb. Dębe***** (Narew)	116,0	116,0	88,11	90,0	96,0		rzędna wody górnjej: 78,97 m n.p.m.	
RZGW we Wrocławiu	40	Topola (Nysa Kłodzka)	7,5	7,5	16,4	16,5	21,7	5,2	5,3	103
	41	Kozielno (Nysa Kłodzka)	7,5	7,5	12,7	12,9	16,3	3,4	3,6	105
	42	Otmuchów (Nysa Kłodzka)	10,0	8,3	52,5	59,0	129,5	70,5	77,0	109
	43	Nysa (Nysa Kłodzka)	10,0	13,9	61,5	66,3	122,1	55,8	60,6	109
	44	Słup (Nysa Szalona)	0,3	0,0	17,1	23,6	38,1	14,5	20,9	144
	45	Mietków (Bystrzyca)	2,0	1,1	41,4	63,0	77,2	14,2	35,8	252
	46	Dobromierz (Strzegomka)	0,2	0,1	8,1	10,0	11,4	1,4	3,3	243
	47	Bukówka (Bóbr)	0,4	0,1	9,1	12,8	16,7	3,9	7,5	194
	48	Sosnówka (Czerwonka)	0,1	0,1	7,9	10,9	14,8	3,9	7,0	178
	49	Pilchowice ** (Bóbr)	3,8	2,7	22,0	24,0	50,0	26,0	28,0	108
	50	Złotniki ** (Kwisa)	2,4	0,7	8,2	9,7	12,1	2,4	4,0	165
	51	Leśna ** (Kwisa)	0,8	2,8	4,4	7,0	16,8	9,8	12,4	127
52	Lubachów ** (Bystrzyca)	0,8	0,4	4,7	5,8	6,8	1,0	2,1	221	

* wartości stałe

** Zbiorniki energetyczne

**** Ujęcie wody pitnej

*****zbiornik przeptywowy

" rzędne piętrzenia zbiornika Włocławek (m n.p.m.): Min PP: 56,5, NPP: 57,3 MaxPP: 57,3

" rzędne piętrzenia zbiornika Dębe (m n.p.m.): Min PP: 78,52, NPP: 79,02 MaxPP: 79,22

Obszar administrowany przez RZGW w Białymstoku

Zbiornik RZGW w Białymstoku pracuje zgodnie z obowiązującymi instrukcjami. Aktualna pojemność powodziowa w zbiorniku administrowanym przez RZGW w Białymstoku wynosi 47,4 mln m³.

Obszar administrowany przez RZGW w Bydgoszczy

Jezioro Gopło i zbiornik Pakość dysponują pełną rezerwą powodziową.

Na zbiorniku Pakość rzędna piętrzenia wynosi 75,76 m n.p.m. (26 cm powyżej MinPP), odpływ średni ze zbiornika wynosi 0,8 m³/s. Na zbiorniku Gopło rzędna piętrzenia wynosi 76,37 m n.p.m. (1 cm powyżej MinPP), odpływ średni wynosi 0,5 m³/s.

Obszar administrowany przez RZGW w Gdańsku

W regionie wodnym Dolnej Wisły brak dużych, sztucznych zbiorników wodnych o istotnym znaczeniu przeciwpowodziowym objętych systemem monitorowania w ramach osłony przeciwpowodziowej kraju. Informacje o zbiorniku we Włocławku, który ma znaczenie dla osłony regionu, podaje RZGW w Warszawie.

Obszar administrowany przez RZGW w Gliwicach

Zgodnie z zaleceniami OTKZ zbiorniki Dzierżno Duże i Wisła Czarne posiadają obniżony poziom piętrzenia. Zbiornik Pogoria III posiada 88% rezerwy powodziowej. Na pozostałych zbiornikach będących w administracji RZGW w Gliwicach rezerwa powodziowa jest w pełni zachowana.

Sytuacja w dorzeczu Górnej Odry po stronie czeskiej:

Zbiornik: **VD Olešná** na rzece: Olešná posiada 77,06 % sterowalnej rezerwy powodziowej.

Zbiornik: **VD Šance** na rzece: Ostravice posiada 76,6 % sterowalnej rezerwy powodziowej.

Pozostałe zbiorniki pracują w zakresie swoich pojemności użytkowych i posiadają pełne rezerwy powodziowe (100%).

Źródło informacji - portal Povodi Odry, stan na 25.09.2020 r., godz. 08:10 CEST.

Obszar administrowany przez RZGW w Krakowie

Sytuacja na zbiornikach jest stabilna oraz na bieżąco monitorowana. Na wszystkich zbiornikach rezerwy powodziowe są większe od wymaganych instrukcjami. Zbiorniki pracują zgodnie z obowiązującymi instrukcjami.

Obszar administrowany przez RZGW w Lublinie

Zbiornik Nielisz pracuje zgodnie z obowiązującymi instrukcjami. Aktualna pojemność powodziowa wynosi 14,8 mln m³.

Obszar administrowany przez RZGW w Poznaniu

Na zbiorniku Jeziorsko rzędna piętrzenia wynosi 119,02 m n.p.m. (od wczoraj spadek o 2 cm, 98 cm poniżej NPP), średni dopływ do zbiornika wynosi 14 m³/s przy odpływie średnim z ostatniej doby 22 m³/s. Zbiornik dysponuje rezerwą 95,3 mln m³, z możliwością powiększenia o dalsze 20,5 mln m³ pojemności forsowanej. Na zbiorniku Poraj rzędna piętrzenia wynosi 275,40 m n.p.m. (od wczoraj bez zmian, 10 cm poniżej NPP), średni dopływ wynosi 1,3 m³/s przy odpływie średnim z ostatniej doby 1,3 m³/s. Zbiornik dysponuje rezerwą 7,8 mln m³, z możliwością powiększenia o dalsze 4,1 mln m³ pojemności forsowanej.

Obszar administrowany przez RZGW w Rzeszowie

Sytuacja na zbiornikach retencyjnych znajdujących się na terenie RZGW w Rzeszowie jest na bieżąco monitorowana. Wszystkie zbiorniki posiadają rezerwy powodziowe większe od wymaganych. Zbiorniki retencyjne zapewniają odpływy większe od nienaruszalnych zgodnie z instrukcjami gospodarowania wodą.

Na zbiorniku Klimkówka rzędna piętrzenia wynosi 391,16 m n.p.m., średni dopływ do zbiornika wynosi 0,5 m³/s przy odpływie średnim z ostatniej doby 2,0 m³/s. Zbiornik dysponuje rezerwą 19,1 mln m³. Na zbiorniku Besko rzędna piętrzenia wynosi 328,96 m n.p.m., średni dopływ do zbiornika wynosi 0,5 m³/s przy odpływie średnim z ostatniej doby 0,9 m³/s. Zbiornik dysponuje rezerwą 7,5 mln m³. Na zbiorniku Solina rzędna piętrzenia wynosi 412,96 m n.p.m., dopływ do zbiornika wynosi 4,0 m³/s przy odpływie 8,5 m³/s. Zbiornik dysponuje rezerwą 119,9 mln m³.

Obszar administrowany przez RZGW w Warszawie

Na Zbiorniku Włocławek dopływ średni dobowy na godz. 6:00 UTC wynosił około 370 m³/s, natomiast odpływ około 360 m³/s. Rzędna wody dolnej śluzy: 42,66 m n.p.m.

Na Zbiorniku Dębe dopływ średni dobowy na godz. 6:00 UTC wynosił około 120 m³/s i był równoważony odpływem. Wszystkie zbiorniki posiadają rezerwy powodziowe większe od wymaganych.

Obszar administrowany przez RZGW we Wrocławiu

Zbiorniki posiadają wolne pojemności powodziowe i dodatkowe. Dopływy do zbiorników kształtują się w strefie stanów niskich i średnich. Urządzenia upustowe są drożne, urządzenia manewrowe są sprawne. Suche zbiorniki przeciwpowodziowe nie piętrzą wody. Poldery przeciwpowodziowe nie piętrzą wody. Wszystkie zbiorniki pracują zgodnie z instrukcjami gospodarowania wodą.

10. Informacja o żeglowności rzek i stanie urządzeń hydrotechnicznych.

W dniu **16.05.2020 r.** weszła w życie ustawa z dnia 14 maja 2020 r. o zmianie niektórych ustaw w zakresie działań ostonowych w związku z rozprzestrzenieniem się wirusa SARS-CoV-2 (Dz.U z 2020, poz. 875), która wprowadziła m. in. zmiany do Ustawy z dnia 20 lipca 2017 r. Prawo Wodne (Dz. U. z 2020 r. poz. 310 z późn. zm.).

Zgodnie z dodanym do ustawy – Prawo Wodne art. 568a podmioty wykonujące czynności, o których mowa w art. 306 ust. 1 związane z:

- przewozem osób statkami pasażerskimi oraz wycieczkowymi,
- przewozem towarów statkami towarowymi,
- żeglugą pustych statków towarowych,
- holowaniem lub spławianiem drewna,
- korzystaniem ze śluz lub pochylni,

do dnia 30 września 2020 roku są zwolnione z należności za korzystanie ze śródlądowych dróg wodnych i ich odcinków oraz urządzeń wodnych stanowiących własność Skarbu Państwa, usytuowanych na śródlądowych wodach powierzchniowych.

RZGW w Białymstoku

Z dniem **24.09.2020** w związku z rozpoczęciem prac remontowych na Kanale Grunwaldzkim wprowadzone zostanie tymczasowe oznakowanie nawigacyjne oraz zmiany dotyczące organizacji ruchu i komunikacji. [Szczegóły w komunikacie nawigacyjnym nr 36/2020.](#)

Od września 2020 r. rozpoczną się prace remontowe **na trzech kanałach systemu Wielkich Jezior Mazurskich tj. Grunwaldzkim, Tałckim i Mioduńskim.** Ww. kanały w sezonie żeglugowym będą otwarte, natomiast całkowite zamknięcie kanałów przewidziano w okresie od 16-26.10.2020 r. do 09.04.2021 r. (wszystkie 3 kanały) oraz od 16-26.10.2021 r. do 09.04.2022 r. (Kanał Mioduński). Szczegóły w [komunikacie nawigacyjnym nr 31/2020.](#)

Na rzece Narew od km 83+500 do 248+500, od ujścia rzeki Orzyc do ujścia rzeki Biebrza, oznakowanie szlaku żeglownego zostało wystawione.

- Od dnia **04.09.2020 w km 150+457 rzeki Narew, gdzie znajduje się jaz bukłakowy** Elektrowni ENERGA Ostrołęka S.A. **droga wodna jest drożna na całej szerokości koryta tj. 60 m.**
- Szlak na całej długości rzeki Narwi w km 83+500–248+500 jest oznakowany bakenami (pławami) wykonanymi z tworzywa termoplastycznego w kolorach: czerwony (prawa granica szlaku), zielony (lewa granica szlaku), żółty (pojedyncze przeszkody w granicach szlaku).
- Szlak żeglowny na Narwi od km 83+500 do 248+500, od ujścia rzeki Orzyc do ujścia rzeki Biebrza, ze względu na niekorzystne warunki hydrologiczne (niskie stany wód) nie spełnia wymaganych parametrów pod względem głębokości tranzytowych.
- Wymieniony szlak żeglowny nie jest przystosowany do żeglugi nocnej.
- Wykaz wypłyceń, które nie gwarantują głębokości tranzytowych zgodnych z klasą drogi wodnej zamieszczony jest w [Komunikacie nawigacyjnym nr 29/2020](#)

Szczegółowych informacji o warunkach żeglugowych udziela: Nadzór Wodny w Ostrołęce tel. 29 764 20 96 w godz. 7⁰⁰ – 14³⁰

Z dniem **01.05.2020 r.** otwarto drogę wodną **Pisz – Węgorzewo w Systemie Wielkich Jezior Mazurskich.**

Zgodnie z wydanym [komunikatem nawigacyjnym nr 15/2020](#) oraz [komunikatem nawigacyjnym nr 33/2020](#) służą **Guzianka II** w systemie Wielkich Jezior Mazurskich otwarta jest w następujących godzinach:

Guzianka II		
wrzesień	9:00-17:00	codziennie
październik	8:00-13:00	

W miesiącach **wrzesień-październik** służy w Systemie Wielkich Jezior Mazurskich będą **czynne zgodnie z harmonogramem zawartym w [komunikacie 13/2020](#).**

	Guzianka		Karwik		Przerwanki	
wrzesień	9:00-18:00		9:00-18:00		8:00-16:00	dni robocze
październik	8:00-16:00		8:00-16:00		8:00-16:00	

- Szlak od jez. Roś w miejscowości Pisz do rzeki Węgorapy w m. Węgorzewo wraz z jeziorami: Seksty, Śniardwy, Mikołajskie, Tałty, Tałtowisko, Kotek, Szymon, Szymoneckie, Jagodne, Boczne, Niegocin, Tajty, Kisajno, Dargin, Łabap, Kirsajty, Mamry, Świącjaty oraz na łączących te jeziora kanałach.
- Szlak od jez. Ryńskiego w miejscowości Ryn do jez. Nidzkiego (do 3 km na granicy rezerwatu „Jezioro Nidzkie”) wraz z jeziorami Bełdany, Guzianka Mała, Guzianka Wielka i Kanałem Nidzkim.
- **Od dnia 01.05.2020 r.** zostaje uruchomiony **System Sygnalizacji Ostrzegawczej** przed niebezpiecznymi zjawiskami pogodowymi na Wielkich Jeziorach Mazurskich.
- Informujemy ponadto, że omawiane szlaki żeglugowe nie są przystosowane do żeglugi nocnej.

Utrudnienia żeglugowe:

- głębokość tranzytowa na kanałach oraz mniejszych jeziorach w klasie Ia wynosi **1,2 m**, w Bramce Sekstyńskiej **1,4 m**, a na jeziorach w klasie II **1,8 m**;
- podana głębokość tranzytowa odnosi się do wartości wody średniej – odczyt na wodowskazie w Giżycku – **119 cm**;
- oznakowana płycizna na jeziorze Roś przed wejściem do Kanału Jeglińskiego;
- lokalne oznakowane wypłytenie – Przechka, pomiędzy jez. Śniardwy i Mikołajskie;
- trwa remont ubezpieczeń brzegów Kanału Jeglińskiego. Na całej długości kanału obowiązuje oznakowanie nawigacyjne dostosowane do prowadzonych tam robót;
- trwają prace budowlane związane z realizacją zadania inwestycyjnego pn.: Przebudowa nabrzeża jeziora Niegocin od Kanału Giżyckiego do Molo poprzez „Przebudowę nabrzeża Międzyszkolnej Bazy Sportów Wodnych (MBSW) przy ul. Nadbrzeżnej w Giżycku”, „Przebudowa nabrzeży basenu portu śródlądowego w Giżycku”. W związku z powyższym zmianie ulegnie sposób oznakowania wlotu Kanału Łuczańskiego (Giżyckiego) od strony jez. Niegocin na odcinku od km 61+420 do km 61+500 szlaku żeglownego Pisz – Węgorzewo oraz otoczenie portu byłej Międzyszkolnej Bazy Sportów Wodnych w Giżycku, wystąpią ograniczenia w kanale, jak również zamknięty dla ruchu żeglugowego będzie sam port DALBA i dawna MBSW – szczegóły i mapa sposobu oznakowania wlotu do kanału znajdują się w [komunikacie nr 4/2020](#);
- **UWAGA:** Mazurskie Ochotnicze Pogotowie Ratunkowe oznakuje dodatkowo poza szlakiem wodnym najbardziej niebezpieczne miejsca w systemie Wielkich Jezior Mazurskich.
- Na drodze wodnej rzeki Pisz (od ujścia jeziora Roś do ujścia rzeki Narew) z uwagi na utrzymujące się niskie stany wód nie ma możliwości zapewnienia odpowiednich głębokości tranzytowych.

- Pozostałe informacje zawarte w wydanym [komunikacie nr 1/2020](#) dotyczące **drogi wodnej Pisa-Węgorzewo w Systemie Wielkich Jezior Mazurskich** nie ulegają zmianie.
- W lokalizacji internetowej <http://www.gizycko.pl/aplikacja-most-obrotowy-na-androida-gotowa.html> można odnaleźć link i zainstalować aplikację dla urządzeń mobilnych działających w systemie Android, która wskazuje dostępność mostu obrotowego dla ruchu żeglugowego jak i kołowego.
- Aktualne informacje dotyczące mostu obrotowego na Kanale Giżyckim są dostępne na stronie internetowej: <http://www.gizycko.pl/most-obrotowy.html>.
Szczegółowych informacji o warunkach żeglugowych udzielają:
 - Kierownik Obiektu Hydrotechnicznego - tel. 87 428 53 38 w godz. 7⁰⁰ – 14³⁰
 - Zarząd Zlewni w Giżycku - tel. 87 428 39 92 w godz. 7⁰⁰ – 14³⁰

Z dniem **01.05.2020** otwarto drogę wodną **Kanał Augustowski** wraz z jeziorami znajdującymi się na trasie kanału.

- **We wrześniu 2020 r.** wszystkie śluzy na Kanale Augustowskim czynne będą codziennie w godzinach 10:00-18:00.
- Ponadto na śluzach: **Dębowo, Sosnowo, Borki, Białobrzegi, Tartak, Kudrynki** śluzowanie będzie możliwe tylko po wcześniejszym, co najmniej dwudniowym zgłoszeniu telefonicznym lub e-mailowym do Zarządu Zlewni w Augustowie. Przypominamy, że ostatnie śluzowanie rozpoczyna się **30 minut przed zamknięciem śluzy**.

Śluza: **Kurzyniec** – zamknięta (przejście graniczne zamknięte do odwołania)

- Utrudnienia żeglugowe zgodnie z wydanym [komunikatem nawigacyjnym nr 11/2020](#).
- Jednocześnie w nawiązaniu do wydanego [komunikatu nawigacyjnego nr 6/2020](#) informujemy, że na odcinku drogi wodnej Kanał Augustowski **od śluzy Borki (km 19+250) do śluzy Białobrzegi (km 27+100) z powodu niskich stanów wód nie ma możliwości zapewnienia odpowiedniej głębokości tranzytowej**. Z uwagi na powyższe nie ma możliwości przepłynięcia jednostek o napędzie motorowym, ograniczenia nie dotyczą jednostek o napędzie wiosłowym przy zachowaniu szczególnej ostrożności. W przypadku zmian i poprawy warunków hydrologicznych na wyżej wymienionym odcinku drogi wodnej Kanał Augustowskiego poinformujemy w osobnym komunikacie.

Szczegółowych informacji o warunkach żeglugowych udziela: Zarząd Zlewni w Augustowie tel. 87 643 28 07 w godz. 8⁰⁰ – 15⁰⁰.

Komunikaty żeglugowe oraz aktualne warunki nawigacyjne wydawane przez RZGW Białystok dostępne są pod adresem: <https://bialystok.wody.gov.pl/komunikaty-nawigacyjne>.

RZGW w Bydgoszczy

Po przeprowadzeniu prac związanych z usunięciem awarii mechanizmu zamknięcia wrót dolnych, z dniem **21.09.2020 r.** zostaje przywrócona możliwość śluzowań na **Śluzie nr 3 Okole** położonej w **km 14+800 na Kanale Bydgoskim, na połączeniu wodnym Wisła – Odra**. Stan obecny pozwala na przeprawę jednostek pływających w obu kierunkach.

Z uwagi na zmianę godzin czasu pracy śluz żeglugowych, a także utrzymującą się niekorzystną sytuację hydrologiczną tj. suszę hydrologiczną, ograniczenie liczby śluzowań zostaje podtrzymane na rzece **Noteci górnej, na połączeniu wodnym rzeka Warta – Kanał Bydgoski w km 80+940 - Śluza nr 1 w Pakości**. **Od dnia 01.09.2020 r., do odwołania**, przeprawa jednostek pływających na ww. śluzie odbywać się będzie trzy razy dziennie, o godzinie: 8.00, 11.00 oraz 14.00.

Na czas prowadzonego remontu mostu kolejowego tj. rozbiórki istniejącego ustroju nośnego mostu oraz budowy mostu tymczasowego **na rzece Noteci dolnej, na odcinku śródlądowej drogi Wodnej Wisła – Odra w km 170+380, w m. Drawski Młyn** zostaną wprowadzone okresowe zamknięcia szlaku żeglownego zgodnie z wytycznymi planu remontu wydanymi przez Urząd Żeglugi Śródlądowej w Bydgoszczy z dnia 18 sierpnia 2020 r. oraz harmonogramem

wykonawcy ww. prac. Czasowe zamknięcie drogi wodnej w ww. kilometrażu zostanie wprowadzone poprzez ustawienie odpowiedniego oznakowania żeglugowego A.1, B.5, B.8 w terminie: **od 14 do 29 września 2020 r.** (10 dni roboczych).

Z dniem **24.08.2020 r.**, w związku z planowanym przystąpieniem do realizacji zadania „Modernizacja stopni wodnych na dolnej i górnej skanalizowanej Noteci – Łochowo” na odcinku połączenia wodnego **Warta – Kanał Bydgoski w km 144+980, Śluza nr 7 Łochowo** zostanie wyłączona z eksploatacji, przez co szlak żeglowny będzie całkowicie zamknięty dla ruchu żeglugowego przez ww. stopień wodny. Planowany termin zakończenia prac: **30 listopada 2020.**

Z uwagi na utrzymujące się niekorzystne warunki hydrometeorologiczne i związany z tym zintensyfikowany porost roślinności rzecznej, **na Kanale Bydgoskim, na odcinku drogi wodnej Wisła – Odra w km 23+200 – 31+600** występują utrudnienia w przemieszczaniu się jednostek pływających. Prosimy o zachowanie ostrożności w trakcie przeprawy jednostek na ww. odcinku drogi wodnej.

Z dniem **05.06.2020 r.** zgodnie z planowanymi pracami w ramach zadania: „Remont Śluzy Krzyż” na odcinku śródlądowej **drogi wodnej Wisła – Odra w km 176+200, Śluza nr 22 Krzyż** zostaje wyłączona z eksploatacji, przez co szlak żeglowny będzie całkowicie zamknięty dla ruchu żeglugowego. Planowany termin zakończenia prac: 30.10.2020 r.

Z dniem 06.04.2020 r. otwarto dla żeglugi następujące drogi wodne:

- **Kanał Ślesiński od km 26+460 do km 32+000** połączenia wodnego Warta – Kanał Bydgoski
- **Jezioro Gopło od km 32+000 do km 59+500** połączenia wodnego Warta – Kanał Bydgoski
- **Noteć Górna Skanalizowana od km 59+500 do km 121+600** połączenia wodnego Warta – Kanał Bydgoski
- **Kanał Górnonotecki od km 121+600 do km 146+600** połączenia wodnego Warta – Kanał Bydgoski (śluzę nr 7 Łochowo wyłączona z eksploatacji)
- **Kanał Bydgoski od km 14+800 do km 38+900** połączenia wodnego Wisła – Odra
- **Noteć Dolna Skanalizowana od km 38+900 do km 176+200** połączenia wodnego Wisła – Odra (śluzę nr 22 Krzyż wyłączona z eksploatacji; most w Drawskim Młynie – czasowe zamknięcie szlaku w dn. 14-29.09.2020)

W okresie od 01.09.2020 r. do dnia zamknięcia dróg wodnych dla żeglugi:

- poniedziałek – piątek w godz. 7.00 – 15.00 (z późniejszymi zmianami)
- soboty, niedziele i święta - istnieje możliwość prześluzowania jednostek pływających po wcześniejszym pisemnym zgłoszeniu do odpowiedniego Zarządu Zlewni. Zgłoszenia zawierające termin wraz z orientacyjnym planem godzinowym śluzowań i nr tel. kontaktowego organizatora podróży należy nadsyłać pocztą elektroniczną lub tradycyjną z co najmniej dwudniowym wyprzedzeniem na adresy Zarządu Zlewni w Inowrocławiu lub Zarządu Zlewni w Pile.

Uwaga: ostatnie śluzowanie rozpoczyna się nie później niż na pół godziny przed końcem czasu pracy śluz.

Szczegóły w [Komunikacie nawigacyjnym nr 1/2020](#).

Komunikaty żeglugowe oraz aktualne warunki nawigacyjne dostępne są pod adresem:

<http://bydgoszcz.wody.gov.pl/komunikaty-nawigacyjne>

RZGW w Gdańsku

Informacje o wydłużeniu sezonu żeglugowego i zmianie godzin pracy na części śluz i pochylni podano w [komunikacie nr 38/2020](#). Pozostałe śluzy i pochylnie funkcjonują zgodnie z [komunikatem nr 10/2020](#).

W związku z niżówką hydrologiczną mogą występować utrudnienia w żegludze spowodowane zbyt niskimi stanami wody, aby zapewnić wymagane parametry głębokości na niektórych odcinkach dróg wodnych.

System Kanału Elbląskiego

– Nastąpiła awaria śluzy Zielona (km 4+620 szlaku wodnego Miłomłyn–Ostróda–Stare Jabłonki). Do czasu usunięcia awarii śluzowania jednostek będą prowadzone w sposób ograniczony ręcznymi mechanizmami.

Rzeka Szarpawa

– Od dnia **27.04.2020** ustala się **harmonogram zamknięcia dla żeglugi ruchomego mostu kolejowego w miejscowości Świerznica /Rybina na 14+900 km rzeki Szarpawy** w roku 2020. Szczegóły w [komunikacie nr 6/2020](#).

Rzeka Nogat

– Ze względu na niskie stany występują utrudnienia w żegludze na szlaku żeglugowym rzeki Nogat. Odcinek drogi wodnej **od km 23+950 (śluz Rakowiec) do km 38+600 (śluz Michałowo)** będzie zamknięty do odwołania dla jednostek o zanurzeniu większym niż 110 cm.

Rzeka Martwa Wisła

– Dnia **01.06.2020 r.** śluza Przegalina została otwarta dla żeglugi. Ze względu na prowadzone prace w awanportach śluzy w dalszym ciągu będą występowały utrudnienia komunikacyjne. Dodatkowo brzegi awanportów jak i perony śluzy nadal są terenem budowy, dlatego obowiązuje całkowity zakaz schodzenia z pokładu jednostek pływających. W związku z powyższym prosimy aby śluzowanie każdorazowo zgłaszać telefonicznie do operatora śluzy.

Rzeka Wisła

– W związku z awarią kolektora ściekowego w km 522+745, przesyłającego ścieki do Oczyszczalni Ścieków Czajka, zrzucone do Wisły nieoczyszczone ścieki mogą stanowić zagrożenie dla zdrowia. Prosimy o zachowanie szczególnej ostrożności przy uprawianiu żeglugi na drodze wodnej Wisły od zbiornika Włocławek do ujścia i unikanie kontaktu z zanieczyszczoną wodą.

Rzeka Brda

– W dniu **26.09.2020 w godz. 12:00-18:00** zamyka się szlak żeglugowy na Brdzie w km **3+100 – 11+700** w związku z organizacją regat *XXIX Wielka Wioślarska o puchar Brdy*.

– W dniu **03.10.2020 w godz. 09:00-18:00** zamyka się szlak żeglugowy na Brdzie w km **1+030 – 3+100** w związku z organizacją regat *Akademickie Mistrzostwa Polski w Wioślarstwie*.

– Zarząd Zlewni w Chojnicach informuje, że śluzowania na śluzie **Czersko Polskie** będą odbywały się wyłącznie w przypadku występowania poziomów równych lub wyższych od NWŻ - tj. stan 150 cm na stanowisku dolnym Śluzy Czersko Polskie. W okresie występowania poziomów niższych od NWŻ obiekt zostanie wyłączony z ruchu.

Komunikaty żeglugowe oraz aktualne warunki nawigacyjne dostępne są pod adresem:

<https://gdansk.wody.gov.pl/komunikaty-nawigacyjne>

RZGW w Gliwicach

Szlak żeglugowy rzeki Odry – otwarty od km 51+000 do km 181+300.

1. Rzeka Odra w km 51+000 – 88+000 – szlak otwarty z głębokością tranzytową 120 cm (ograniczenia w żegludze):
 - Przy stanie wodowskazowym na posterunku Racibórz-Miedonia poniżej 150 cm szlak żeglugowy zamknięty dla żeglugi.
 - Przy stanie wodowskazowym na posterunku Racibórz-Miedonia w zakresie 150 – 210 cm szlak żeglugowy otwarty z ograniczeniami. Możliwa żegluga jednostek o zanurzeniu do 60 cm.
 - Przy stanie wodowskazowym na posterunku Racibórz-Miedonia w zakresie 210 – 400 cm szlak żeglugowy otwarty (parametry drogi wodnej dla klasy Ia).
 - Utrudnienia na szlaku – mogą występować lokalne utrudnienia w postaci zalegających w korycie rzeki konarów drzew i gałęzi. W związku z powyższym prosimy o zachowanie szczególnej ostrożności w trakcie rejsu.

2. Rzeka Odra w km 88+000 – 95+600 – szlak otwarty z głębokością tranzytową 120 cm, parametry drogi wodnej klasy Ia.
3. Rzeka Odra w km 95+600 – 174+850 (do OH Zawada) – szlak otwarty z głębokością tranzytową 160 cm.
– Od dnia 20 sierpnia 2020 r. została zamknięta śluza pociągowa na stopniu wodnym Wróblin – prace remontowe komory śluzy. Do śluzowania jednostek przepływających przez stopień udostępniona zostaje śluza mała. Do pomocy przy śluzowaniu zestawów wymagających rozdzielenia na mniejsze jednostki, RZGW Gliwice użyje motorówki roboczej pracującej na stopniu w dniach od poniedziałku do piątku w godzinach od 7:00 do 15:00.
4. Rzeka Odra w km 174+850 – 181+300 – szlak otwarty z głębokością tranzytową 140 cm.

Kanał Kędzierzyński - otwarty z głębokością tranzytową 140 cm

- Z uwagi na zamulenie i nieuregulowane brzegi zalecamy zachowanie szczególnej ostrożności w trakcie żeglugi oraz pływanie w osi kanału.

Szlak żeglugowy Kanału Gliwickiego - otwarty z głębokością tranzytową 180 cm

1. Rzeka Odra – Kanał Kłodnica

- Nieczynna komora północna śluzy Kłodnica (awaria).

2. Śluza Kłodnica – Śluza Nowa Wieś

- Nieczynna komora południowa śluzy Nowa Wieś (modernizacja).
- Z uwagi na modernizację śluzy nieczynne są semafony zezwalające na wjazd/wyjazd z komory południowej. W związku z powyższym zgodę na wejście do śluzy oraz jej opuszczenie wydaje załoga śluzy Nowa Wieś przez radiotelefon – kanał 74.

3. Śluza Nowa Wieś – Sławęcice

- Nieczynna komora południowa śluzy Nowa Wieś (modernizacja)
- Z uwagi na modernizację śluzy nieczynne są semafony zezwalające na wjazd/wyjazd z komory południowej. W związku z powyższym zgodę na wejście do śluzy oraz jej opuszczenie wydaje załoga śluzy Nowa Wieś przez radiotelefon – kanał 74.

4. Śluza Sławęcice – Śluza Rudziniec

- Nieczynna komora południowa śluzy Sławęcice (modernizacja).

5. Śluza Rudziniec – Śluza Dzierżno

- Nieczynna komora południowa śluzy Sławęcice (modernizacja).

6. Śluza Dzierżno – Śluza Łabędy

- Z uwagi na zamulenie sekcji V głębokości tranzytowe zachowane są w osi kanału natomiast przy brzegach głębokości mają wartość od 100 do 180 cm.

7. Śluza Łabędy – Port Gliwice

- Nieczynna komora północna śluzy Łabędy (modernizacja).
- Z uwagi na zamulenie sekcji VI głębokości tranzytowe zachowane są w osi kanału natomiast przy brzegach głębokości mają wartość od 100 do 180 cm.

Śluzy na Kanale Gliwickim czynne w godz. od 6:00 do 22:00. W przypadku zamiaru korzystania ze śluz w niedziele i dni świąteczne prosimy o zgłoszenie tego faktu pod nr tel. 032 231 64 31 czynny w dni robocze w godz. 8:00 - 16:00.

W związku z kontynuacją inwestycji pn. „Modernizacja śluz odrzańskich na odcinku będącym w zarządzie RZGW Gliwice – przystosowanie do III klasy drogi wodnej” – na śluzach: Dzierżno, Łabędy, Sławęcice, Nowa Wieś w okresie sezonu nawigacyjnego 2020 r. mogą wystąpić utrudnienia w żegludze na Kanale Gliwickim. W związku z powyższym załogi wszystkich jednostek przechodzących przez w/w śluzy zobowiązane są do zachowania szczególnej ostrożności.

RZGW w Krakowie

Zostało wydane Zezwolenie nr 3/2020 Dyrektora Urzędu Żeglugi Śródlądowej na wykonywanie prac podwodnych w okresie **01.09.2020–28.02.2021** r. na odcinku **rzeki Wisły w km 77+220-90+050**. Prace będą polegały na wykonaniu przeglądu podwodnego, wycinania podpór tymczasowych pod mostem kolejowym, oceny stanu technicznego, wycinaniu stalowych grodzic oraz inspekcji podwodnej.

W związku z remontem progu piętrzącego **w km 223+635 rzeki Wisły, w dniach 05.08-01.10.2020** r. zostanie zamknięty szlak żeglugowy na odcinku **od km 223+550 do km 223+650. Około km 223+605** w poprzek rzeki zostanie rozciągnięta lina stalowa. Zostanie ona oznaczona czerwonymi taśmami. Szczegóły w [komunikacie nawigacyjnym nr 24/2020](#).

Aktualna sytuacja na drodze wodnej rzeki Wisły przedstawia się następująco:

1. **Rzeka Wisła od km 0+600 do 37+500** – odcinek jest otwarty dla żeglugi przy ograniczeniu jego parametrów.
2. **Kanał Łaczański** - odcinek otwarty dla żeglugi. Oba przesła bramy są otwarte dla żeglugi.
3. **Rzeka Wisła od km 57+800 do km 92+600** – odcinek otwarty dla żeglugi. Głębokość tranzytowa 1,8 m, z wyjątkiem miejsc wskazanych w zakładce „utrudnienia w żegludze”.
4. **Na stopniu wodnym Kościuszko** przywrócono śluzowanie bez ograniczeń w porze dziennej.
5. **W km 79+000 do km 79+600** mogą wystąpić dodatkowe utrudnienia w żegludze w związku z realizacją prac pn. „Prace na linii kolejowej E30 na odcinku Kraków Główny Towarowy – Rudzice wraz z dobudową torów linii aglomeracyjnej”. Na czas prowadzenia prac szlak żeglowny oznakowany zostanie dodatkowymi znakami żeglugowymi, a **odcinek drogi wodnej od km 79+100 do km 80+900 (Stopień Wodny Dąbie) zostanie wyłączony z uprawiania żeglugi nocnej** i oznakowany sygnalizacją świetlną.
6. Odcinek rzeki Wisły pomiędzy stopniami wodnymi Dąbie i Kościuszko jest otwarty również dla żeglugi nocnej. Warunkiem uprawiania żeglugi w godzinach nocnych jest właściwe wyposażenie i przystosowanie jednostek pływających zgodnie z obowiązującymi przepisami.
7. **Rzeka Wisła od km 92+600 do km 175+400** - odcinek otwarty dla żeglugi. Wymagana głębokość tranzytowa wynosząca 1,6 m (klasa żeglowności „lb”) nie jest zachowana. Utрудnienia w żegludze znajdują się w zakładce „Utrudnienia w żegludze”.
8. **Rzeka Wisła od km 175+400 do km 295+200** – odcinek otwarty dla żeglugi. Wymagana głębokość tranzytowa wynosząca 1,6 m (klasa żeglowności „lb”) nie jest zachowana. Utрудnienia w żegludze znajdują się w zakładce „utrudnienia w żegludze”.
9. **Śluzowania na śluzach: Dwory, Smolice, Dąbie** odbywają się od świtu do zmroku (z uwzględnieniem w/w utrudnień). Przepłynięcie przez dolne stanowisko śluzy Przewóz możliwe jest jedynie przy stanach wody zbliżonych do WWŻ.
10. **W km 223+650 rzeki Wisły** na wysokości elektrowni w Połaniecu znajduje się elastyczny próg powłokowy okresowo piętrzący wodę przy niskich stanach. **Do dnia 01.10.2020** brak możliwości przepłynięcia z uwagi na remont progu. Dodatkowych informacji w sprawie udziela Dyżurny Inżynier Ruchu Enea Elektrownia Połaniec S.A. (tel. 15 865 61 66).

Komunikaty żeglugowe, utrudnienia oraz aktualne warunki nawigacyjne dostępne są pod adresem:

<http://krakow.wody.gov.pl/komunikaty-nawigacyjne>

RZGW w Lublinie

Na rzece Bug od km 42+200 do 224+200 wystawiono oznakowanie szlaku żeglownego. Z uwagi na obecną sytuację hydrologiczną, cały powyższy odcinek drogi wodnej Bugu nie spełnia wymaganych parametrów pod względem głębokości tranzytowych. Ponadto informujemy, że omawiany szlak żeglowny nie jest przystosowany do żeglugi nocnej.

Komunikaty żeglugowe oraz aktualne warunki nawigacyjne dostępne są pod adresem:

<http://lublin.wody.gov.pl/komunikaty-nawigacyjne>

RZGW w Poznaniu

Od dnia **03.08.2020** praca służ na śródlądowej drodze wodnej na odcinku **Kanału Ślesińskiego od km 0+000 do km 26+460** odbywać się będzie od poniedziałku do niedzieli w godzinach: 10:00 i 17:00.

Na obszarze administrowanym przez RZGW w Poznaniu otwarte dla żeglugi są wszystkie drogi wodne, tj. **rz. Warta w km 0+000–406+600, Kanał Ślesiński w km 0+000–26+460.**

Komunikaty żeglugowe oraz aktualne warunki nawigacyjne dostępne są pod adresem:

<http://poznan.wody.gov.pl/komunikaty-nawigacyjne>

RZGW w Szczecinie

W dniu **26.09.2020** na jeziorze Dąbie odbywać się będą regaty żeglarskie, proszę zachować szczególną ostrożność.

W dniach **22-25.09.2020 w godz. 8:00-18:00** w km 662+300 rzeki Odry (most w Osinowie Dolnym) ruch żeglugowy może być utrudniony. Możliwe krótkotrwałe zamknięcia przejścia. Proszę zachować szczególną ostrożność.

Informujemy o zmianie organizacji ruchu **pod mostem Gryfitów na rzece Regalicy w km 734+600. Od dnia 28.08.2020 do odwołania** ruch żeglugowy odbywać się będzie przęsem zachodnim. Proszę zachować szczególną ostrożność. [Szczegóły w komunikacie 07/2020.](#)

Od dnia **17.08.2020 r.** w związku z remontem **mostu w Siekierkach – km 653+900** nastąpi zmiana organizacji ruchu. Prosimy o zastosowanie się do znaków żeglugowych i o zachowanie szczególnej ostrożności przechodząc w rejonie mostu. Zmiana organizacji ruchu powinna zakończyć się do **02.10.2020 r.**

W związku z pogorszeniem się warunków hydrologicznych **od 10.08.2020** do odwołania zaprzestaje się publikowania głębokości tranzytowych **dla odcinków I – III (km 542+400-667+200)** [Szczegóły w komunikacie nr 05/2020.](#)

Informujemy, że służa **Schwedt** jest całkowicie zamknięta dla żeglugi, a służy: **Lehnitz, Hohensaaten Ost, Hohensaaten West** pracują jedynie w godz.: 07:00-14:30. Ponadto służa **Niederfinow** pracuje w godz.: 08:00-17:00. Graniczny odcinek rzeki Odry należy przekraczać z najwyższą ostrożnością.

Od 30.08.2020 do 07.11.2020 obowiązuje nowy [harmonogram](#) otwierania mostu kolejowego w Podjuchach.

Z dniem **01.03.2020 r.** weszło w życie nowe Zarządzenie Dyrektora Żeglugi Śródlądowej w sprawie szczegółowych warunków bezpieczeństwa ruchu i postoju statków – przepisy miejscowe. [Treść zarządzenia można pobrać tutaj.](#)

Oznakowanie wystawione na całym granicznym odcinku rzeki **Odry (km 542+400 – 704+100)** odpowiada wymogom regulującym zasady uprawiania żeglugi w porze nocnej. [Szczegóły w komunikacie 13/2019.](#)

Niemieckie informacje żeglugowe: <https://www.elwis.de/DE/Karte/#>.

Komunikaty żeglugowe oraz aktualne warunki nawigacyjne dostępne są pod adresem:

<https://szczecin.wody.gov.pl/aktualnosci/868-informacja-zezlugowa-dla-rz-odry-i-szczecinskiego-wezla-wodnego>

RZGW w Warszawie

Nowe: W dniu **27.09.2020 r.**, na Wiśle w km 631+000–632+000 w m. Płock, w godzinach 9:00 – 18:00, odbędą się XII Mistrzostwa Polski w Sprincie Wioślarskim. Regaty będą się odbywały poza wyznaczoną trasą szlaku żeglownego. Podczas trwania imprezy przestrzegane będą przepisy żeglugowe obowiązujące na śródlądowych drogach wodnych. Uprzejmie prosimy o zachowanie szczególnej ostrożności i przestrzeganie zasad bezpieczeństwa podczas żeglugi w omawianym rejonie oraz stosowanie się do poleceń Organizatora oraz służb zabezpieczających wydarzenie.

Nowe: W dniach **26-27.09.2020 r.** na odcinku Zbiornika Włocławskiego od km 667+000 m. Kuzki, do km 674+000 m. Zarzeczewo, odbędą się 43 „Regaty Błękitna Wstęga Zalewu Włocławskiego”. W związku z powyższym szlak żeglowny na w/w odcinku zostanie zamknięty: **w godz. 12:00-17:00 w dniu 26.09.2020 r., w godz. 10:00-15:00 w**

dniu 27.09.2020 r. Podczas trwania imprezy przestrzegane będą przepisy żeglugowe na śródlądowych drogach wodnych. Na czas trwania zawodów zostaną wystawione znaki żeglugowe A-1 zakaz przejścia. Uprzejmie prosimy o zachowanie szczególnej ostrożności i przestrzeganie zasad bezpieczeństwa podczas żeglugi oraz stosowanie się do poleceń Organizatora oraz służb zabezpieczających wydarzenie.

Ze względu na konieczność budowy tymczasowego mostu pontonowego przez Wisłę w rejonie mostu Marii Skłodowskiej-Curie w Warszawie oraz wykonania przewiertu pod dnem Wisły, szlak żeglowny **od km 520+000 do km 523+000** drogi wodnej Wisły **będzie zamknięty od dnia 08.09.2020 r. do odwołania.**

Ze względu na awarię kolektora ściekowego przesyłającego ścieki z lewobrzeżnej Warszawy do Oczyszczalni Ścieków Czajka, nieoczyszczone ścieki zrucane są do Wisły wylotem **w km 522+745**, to znaczy **w rejonie mostu Marii Skłodowskiej-Curie w Warszawie.** Zrucane do Wisły nieoczyszczone ścieki mogą stanowić zagrożenie dla zdrowia. W związku z powyższym prosimy o zachowanie szczególnej ostrożności przy uprawianiu żeglugi na drodze wodnej Wisły od Warszawy do Włocławka i unikanie kontaktu z zanieczyszczoną wodą.

Oznakowanie pływające szlaku żeglownego Wisły zostało wystawione **w km 295+200–493+700**, to znaczy od ujścia Sanny do ujścia Jeziorki. Informujemy ponadto, że omawiany odcinek drogi wodnej Wisły nie spełnia wymaganych parametrów pod względem głębokości tranzytowych oraz nie jest przystosowany do żeglugi nocnej.

Oznakowanie pływające szlaku żeglownego Wisły zostało wystawione **w km 551+000–680+000**, to znaczy od ujścia Narwi do Włocławka. Informujemy ponadto, że cały omawiany odcinek drogi wodnej Wisły nie jest przystosowany do żeglugi nocnej oraz, poza Zbiornikiem Wodnym Włocławek, nie spełnia wymaganych parametrów pod względem głębokości tranzytowych.

Oznakowanie pływające szlaku żeglownego Wisły zostało wystawione **w km 508+000–551+000**, to znaczy od rejonu mostu Siekierkowskiego w Warszawie do ujścia Narwi. Informujemy ponadto, że omawiany odcinek drogi wodnej Wisły nie spełnia wymaganych parametrów pod względem głębokości tranzytowych oraz nie jest przystosowany do żeglugi nocnej.

Oznakowanie żeglugowe zostało wystawione na Narwi **w km 21+600 do 84+000** oraz na Bugu **w km 0+000–42+200.** **Wymienione wyżej drogi wodne, z wyjątkiem Jeziora Zegrzyńskiego,** ze względu na obecną sytuację hydrologiczną nie spełniają wymaganych parametrów pod względem głębokości tranzytowych. Ponadto wymienione szlaki żeglowne nie są przystosowane do żeglugi nocnej.

W związku z budową mostu Południowego w Warszawie szlak żeglowny w rejonie prowadzonych robót, to znaczy **w km 500+000 rzeki Wisły**, pozostaje zamknięty dla żeglugi. Przepłynięcie przez rejon prowadzenia robót wymaga zgłoszenia i uzgodnienia z Wykonawcą. W celu uzgodnienia terminu i warunków przepłynięcia przez rejon prowadzenia robót prosimy skontaktować się z Wykonawcą robót: GP MOSTY S.C., ul. Bruzdowa 42, 02-991 Warszawa, e-mail: biuro@gpmosty.pl, telefon: +48 691 850 542. Ze względu na technologię i harmonogram prowadzenia robót zamiar przepłynięcia prosimy zgłaszać do Wykonawcy z co najmniej trzytygodniowym wyprzedzeniem.

W związku z wybudowaniem tymczasowego progu podpiętrżającego wodę dla Elektrowni Kozienice, szlak żeglowny **w km 425+950 rzeki Wisły** w okolicy miejscowości Świerże Górne pozostaje zamknięty.

Śluzowania jednostek pływających na śluzie Stopnia Wodnego Włocławek będą wykonywane, jeżeli poziom wody dolnego stanowiska stopnia (poniżej śluzy) będzie równy lub wyższy od rzędnej 42,80 m n.p.m. Poniżej tej wartości śluzowania nie będą realizowane. Szczegółowe informacje na temat aktualnej możliwości śluzowania można uzyskać pod numerami telefonów: 54 233 93 95 wew. 22 lub 55; kom. 609 811 099; 601 381 189.

Śluza Żerań i Śluza Włocławek będą pracować w obecnym sezonie zgodnie z zasadami:

Śluza Żerań:

- czynna codziennie od poniedziałku do niedzieli i w dni świąteczne w godzinach: 7.00 – 15.00,
- we wrześniu – w każdy piątek, sobotę, niedzielę i święto czas pracy śluzy wydłużony do godziny 19.00,

- ostatnie śluzowanie rozpoczyna się nie później niż na pół godziny przed końcem czasu pracy śluzy, to znaczy odpowiednio o 14.30 albo 18.30, ze względu na długi czas trwania śluzowania.
- szczegółowe informacje na temat aktualnej możliwości śluzowania można uzyskać pod numerami telefonu: 22 811 47 20 lub 662 033 033.

Śluza Włocławek:

- czynna całą dobę we wszystkie dni tygodnia,
- śluzowania jednostek rekreacyjnych odbywają się w wyznaczonych godzinach: 8.00, 11.00, 14.00, 17.00, 20.00; lub gdy zbiorą się minimum trzy jednostki,
- śluzowania jednostek pływających będą wykonywane, jeżeli poziom wody dolnego stanowiska stopnia (poniżej śluzy) będzie równy lub wyższy od rzędnej 42,80 m n.p.m.; poniżej tej wartości śluzowania nie będą realizowane.
- szczegółowe informacje na temat aktualnej możliwości śluzowania można uzyskać pod numerami telefonów: 54 233 93 95 wew. 22 lub 55; kom. 609 811 099; 601 381 189.
- dodatkowo kierujący jednostkami pływającymi mogą kontaktować się z obsługą śluzy na 8 kanale pasma morskiego 156,400 MHz.

Komunikaty żeglugowe oraz aktualne warunki nawigacyjne dostępne są pod adresem:

<http://warszawa.wody.gov.pl/komunikaty-nawigacyjne>

RZGW we Wrocławiu

W związku z pracami remontowymi na śluzie Ratowice w dniach **22.09.2020 r. - 06.10.2020 r.** zostanie obniżone piętrzenie wody na **jazie Janowice**. W związku z powyższym, głębokość tranzytowa na odcinku **ODW od śluzy Ratowice do śluzy Janowice** zostaje zmniejszona w tym okresie do 100 cm. W przypadku konieczności przejścia przez ten odcinek jednostek wymagających większej głębokości tranzytowej, prosimy o kontakt z operatorami stopni Janowice lub Ratowice (nr tel. 502 331 037 lub 609 494 865) w celu uzgodnienia ewentualnego terminu i warunków przejścia. [Szczegóły w komunikacie nawigacyjnym nr 45/2020.](#)

W dniu 10.09.2020 r. został otwarty dla żeglugi odcinek **Śródmiejskiego Węzła Wodnego od mostu Macieja km 251+800 rzeki Odry do śluzy Mieszczkańskiej** z głębokością tranzytową 100 cm. Dodatkowo przypominamy, że ze względu na konieczność przeprowadzenia prac udrożnieniowych dalej zostaje zamknięty dla żeglugi odcinek **ŚWW od kładki Piaskowej do mostu Młyńskiego**. W związku z powyższym zostaje utrzymana dwukierunkowa organizacja ruchu pod mostami Macieja i Tumskim.

W związku z pracami remontowymi **na moście drogowym w Ścinawie w km 331+900 rzeki Odry** pod przęsłem żeglownym została zawieszona konstrukcja dla wózków serwisowych, która zmniejsza prześwit pod przęsłem żeglownym o 43 cm, do wartości 3,58 m przy stanie Najwyższej Wody Żeglownej (WWŻ). Obowiązuje całkowity zakaz przejścia pod mostem, gdy wózki będą się znajdowały pod przęsłem żeglownym, do czasu potwierdzenia możliwości przejścia na określonych zasadach. [Szczegóły w komunikacie nawigacyjnym nr 42/2020.](#)

W dniu 25.08.2020 r. został otwarty odcinek **ODW od km 181+300 do śluzy Oława oraz śluza Brzeg Opolski**. Głębokość tranzytowa na powyższym odcinku wynosi 150 cm. Godziny pracy śluz 06:00-22:00.

W związku z przywróceniem piętrzenia na **jazie Psie Pole, w dniu 24.08.2020 r.** został otwarty odcinek **Bocznego Szlaku Żeglownego od śluzy Szczytniki do śluzy Miejskiej**. Głębokość tranzytowa na tym odcinku wynosi 180 cm. **Śluzy Szczytniki i Miejska** będą pracować w godz. od 06:30 do 21:30.

W związku z remontem **mostu kolejowego Pomorsko w km 477+400 rz. Odry w dniach 14.09-12.10.2020 r.** będzie obniżony prześwit po przęsłem nawigacyjnym. [Szczegóły w komunikacie nawigacyjnym nr 27/2020.](#)

Od dnia 07.08.2020 r. nastąpiło otwarcie odcinka **Odry Południowej od śluzy Mieszczkańskiej (km 252+500) do stoczni Malbo (km 254+000 rzeki Odry)**, z głębokością tranzytową 110 cm na odcinku Odry Południowej od wyjścia z dolnego kanału śluzy Mieszczkańskiej do km 254+000 (stocznia Malbo). Warunki śluzowania na śluzie Mieszczkańskiej w [komunikacie nawigacyjnym 26/2020.](#)

Odcinek **ODW od śluzy Oława do śluzy Janowice** z głębokością tranzytową 160 cm (z wyjątkiem odcinka od śluzy Ratowice do śluzy Janowice z głębokością tranzytową 100 cm). Godziny pracy śluz 06:00-22:00.

Odcinek **ODW od śluzy Janowice do śluzy Bartoszowice** jest otwarty z głębokością tranzytową 160 cm. Godziny pracy śluz 06:00-22:00.

Dodatkowo ulegają zmianie głębokości tranzytowe na **Górnej Odrze Wrocławskiej**. Na odcinku:

- **od śluzy Opatowice do mostu Grunwaldzkiego** głębokość tranzytowa wynosi 160 cm,
- **od mostu Grunwaldzkiego do mostów Piaskowego i Tumskiego** głębokość tranzytowa wynosi 120 cm,
- **ŚWW od mostów Piaskowego i Tumskiego do śluzy Mieszcząńskiej** głębokość tranzytowa wynosi 100 cm.

Odcinek ODW

W km 392+500 rzeki Odry trwają się prace zabezpieczające wykop z prawej strony nurtu (wymiana rurociągu w dnie). W związku z przegrodzeniem ok. połowy koryta rzeki w miejscu prac (szczególnie przy zwiększonych przepływach) występują silne ucięcia wody co może wymagać pomocy holowniczej (takiej pomocy udzielają jednostki obsługujące budowę). W związku z powyższym wszystkie jednostki chcące przejść przez ten odcinek **proszone są o wcześniejsze zgłoszenie chęci przejścia do zarządzającego odcinkiem pod nr tel. 606 346 833 lub 68 388 40 37**. Załogi wszystkich jednostek przechodzących przez ten odcinek ODW proszone są o zachowanie szczególnej ostrożności i bezwzględne stosowanie się do wystawionego oznakowania i reagowanie na informacje z jednostek prowadzących prace.

W związku modernizacją **stopnia wodnego Rędzin**, pracami w górnym awanporcie śluz, od 08.08.2019 została zmieniona lokalizacja oznakowania nawigacyjnego oraz czasowo zostaną zdemontowane semafony. Załogi statków podchodzących od górnej wody, które będą chciały się prześluzować są zobowiązane do wcześniejszego kontaktu z operatorem śluzy na kanale 74 UKF lub telefonicznie na nr tel. 603 53 44 53, w celu ustalenia procedury przejścia.

Trwa przebudowa mostu drogowego w Cigacicach (droga S3) **km 469+850 rzeki Odry**. W związku z powyższym powyżej i poniżej obiektu wystawiono dodatkowe znaki nawigacyjne B.7 (nakaz nadania sygnału dźwiękowego) oraz B.8 (nakaz zachowania szczególnej ostrożności). Wszystkie jednostki przechodzące pod tym obiektem zobowiązane są do zachowania szczególnej ostrożności i bezwzględne stosowanie się do wystawionego oznakowania.

Pełna treść komunikatów nawigacyjnych znajduje się na stronie internetowej PGW WP RZGW we Wrocławiu w zakładkach: <https://wroclaw.wody.gov.pl/komunikaty-nawigacyjne> i <https://wroclaw.wody.gov.pl/sytuacja-hydrologiczno-nawigacyjna>.

11. Inne informacje.

Rzeka Wisła: Pracownicy PGW WP monitorują sytuację w terenie pod kątem występowania zanieczyszczeń na Wiśle poniżej miejsca zrzutu z kolektora burzowego przy ul. Farysa w Warszawie - km 522+745.

Komunikat o sytuacji hydrologicznej został opracowany na podstawie danych z regionalnych zarządów gospodarki wodnej (RZGW) oraz z państwowej służby hydrologiczno-meteorologicznej IMGW-PIB przez:

Grzegorz Podbielski

Centrum Operacyjne Ochrony Przeciwpowodziowej

Krajowy Zarząd Gospodarki Wodnej

Państwowe Gospodarstwo Wodne Wody Polskie