

**INFORMACJA O SYTUACJI HYDROLOGICZNO–METEOROLOGICZNEJ W POLSCE
z dnia 10 sierpnia 2020 r.**

1. Ostrzeżenia hydrologiczne

W dniu 10 sierpnia 2020 r. (na godz. 11:00) **obowiązują ostrzeżenia hydrologiczne¹ 1 stopnia dotyczące gwałtownych wzrostów stanów wody:**

- **województwo dolnośląskie** – od godziny 12:52 dnia 09.08.2020 do godziny 12:51 dnia 10.08.2020 do dnia 10.08.2020;

W obszarach występowania prognozowanych burz z opadami deszczu stany wody będą gwałtownie i przeważnie na krótko podnosić się, szczególnie na małych ciekach górskich i podgórskich oraz w zlewniach silnie zurbanizowanych, gdzie lokalnie w przypadkach bardzo intensywnych opadów niewykluczone krótkotrwałe przekroczenia stanów ostrzegawczych.

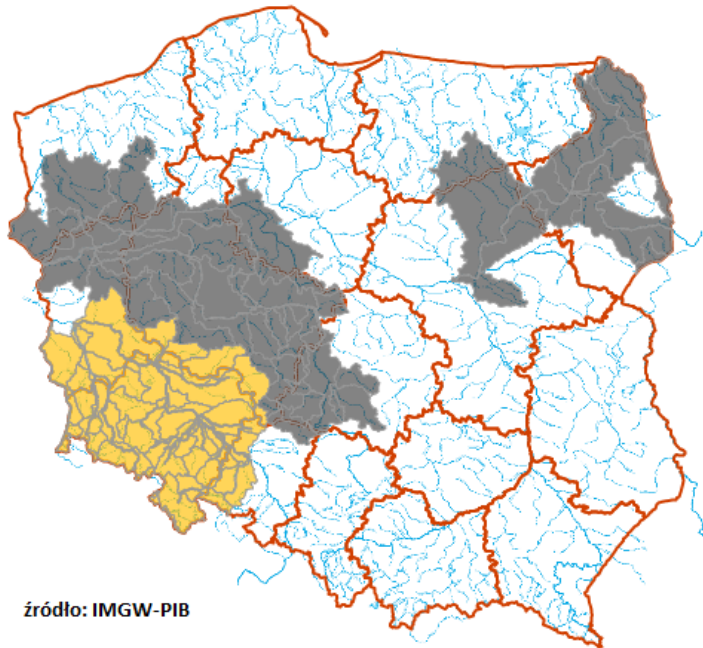

źródło: IMGW-PIB

2. Ostrzeżenia meteorologiczne

W dniu 10 sierpnia 2020 r. (na godz. 11:00) **obowiązują ostrzeżenia meteorologiczne¹ 2 stopnia dotyczące upału:**

– **województwo lubuskie** (wszystkie powiaty); **województwo wielkopolskie** (pow. chodzieski, czarnkowsko-trzcianecki, gnieźnieński, gostyński, grodziski, jarociński, kaliski, kępiński, koniński, kościański, krotoszyński, leszczyński, międzychodzki, nowotomyski, obornicki, ostrowski, ostrzeszowski, pilski, pleszewski, poznański, rawicki, słupecki, szamotulski, średzki, śremski, turecki, wągrowiecki, wolsztyński, wrzesiński, złotowski, Kalisz, Konin, Leszno, Poznań) – od godz. 12:00 dnia 07.08.2020 do godz. 21:00 dnia 11.08.2020;

Prognozuje się upały. Temperatura maksymalna w dzień od 30°C do 32°C. Temperatura minimalna w nocy od 18°C do 20°C.

– **województwo dolnośląskie** (pow. bolesławiecki, głogowski, górowski, legnicki, lubiński, milicki, oleśnicki, oławski, polkowicki, strzeliński, średzki, trzebnicki, wołowski, wrocławski, zgorzelecki, Legnica, Wrocław); **województwo opolskie** (wszystkie powiaty) – od godz. 14:00 dnia 07.08.2020 do godz. 18:00 dnia 10.08.2020;

Prognozuje się upały. Temperatura maksymalna w dzień od 29°C do 32°C. Temperatura minimalna w nocy od 16°C do 19°C.

– **województwo zachodniopomorskie** (pow. białogardzki, choszczeński, drawski, goleniowski, gryfiński, myśliborski, policki, pyrzycki, stargardzki, szczecinecki, świdwiński, wałecki, łobeski, Szczecin, Świnoujście) – od godz. 14:00 dnia 07.08.2020 do godz. 20:00 dnia 10.08.2020;

Prognozuje się upały. Temperatura maksymalna w dzień od 30°C do 33°C. Temperatura minimalna w nocy od 18°C do 21°C.

– **województwo mazowieckie** (pow. białobrzegi, garwoliński, gostyniński, grodziski, grójecki, kozienicki, legionowski, lipski, łosicki, miński, nowodworski, ostrowski, otwocki, piaseczyński, płocki, płoński, pruszkowski, przysuski, pułtuski, radomski, siedlecki, sochaczewski, sokołowski, szydłowiecki, warszawski zachodni, węgrowski, wołomiński, wyszkowski, zwoleński, żyrardowski, Płock, Radom, Siedlce, Warszawa) – od godz. 11:58 dnia 08.08.2020 do godz. 19:00 dnia 10.08.2020;

Prognozuje się upały. Temperatura maksymalna w dzień od 29°C do 31°C. Temperatura minimalna w nocy od 18°C do 20°C.

– **województwo pomorskie** (pow. kwidzyński, tczewski) – od godz. 15:06 dnia 08.08.2020 do godz. 20:00 dnia 10.08.2020;

Prognozuje się upały. Temperatura maksymalna w dzień od 29°C do 32°C. Temperatura minimalna w nocy od 18°C do 20°C.

– **województwo kujawsko-pomorskie** (pow. wszystkie powiaty) – od godz. 15:06 dnia 08.08.2020 do godz. 20:00 dnia 10.08.2020;

Prognozuje się upały. Temperatura maksymalna w dzień od 29°C do 32°C. Temperatura minimalna w nocy od 18°C do 20°C.

W dniu 10 sierpnia 2020 r. (na godz. 11:00) **obowiązują ostrzeżenia meteorologiczne¹ 1 stopnia dotyczące burz z gradem:**

– **województwo dolnośląskie** (wszystkie powiaty) – od godz. 11:00 dnia 10.08.2020 do godz. 00:00 dnia 11.08.2020;

Prognozuje się wystąpienie burz z opadami deszczu miejscami od 20 mm do 35 mm oraz porywami wiatru do 80 km/h. Miejscami grad.

– **województwo lubuskie** (wszystkie powiaty) – od godz. 12:00 dnia 10.08.2020 do godz. 22:00 dnia 10.08.2020;

Prognozuje się wystąpienie burz z opadami deszczu miejscami od 20 mm do 30 mm, lokalnie do 40 mm oraz porywami wiatru do 80 km/h. Miejscami grad.

– **województwo kujawsko-pomorskie** (wszystkie powiaty), **województwo pomorskie** (wszystkie powiaty) – od godz. 12:00 dnia 10.08.2020 do godz. 21:00 dnia 10.08.2020;

Prognozuje się wystąpienie burz z opadami deszczu miejscami od 20 mm do 30 mm oraz porywami wiatru do 80 km/h. Miejscami grad.

– **województwo zachodniopomorskie** (wszystkie powiaty) – od godz. 12:00 dnia 10.08.2020 do godz. 21:00 dnia 10.08.2020;

Prognozuje się wystąpienie burz z opadami deszczu miejscami od 20 mm do 30 mm, lokalnie do 40 mm oraz porywami wiatru do 80 km/h. Miejscami grad.

– **województwo małopolskie** (wszystkie powiaty), **województwo podkarpackie** (wszystkie powiaty), **województwo śląskie** (wszystkie powiaty), **województwo świętokrzyskie** (wszystkie powiaty) – od godz. 14:00 dnia 10.08.2020 do godz. 23:00 dnia 10.08.2020;

Prognozuje się wystąpienie miejscami burz z opadami deszczu od 20 mm do 30 mm oraz porywami wiatru do 70 km/h. Miejscami grad.

– **województwo wielkopolskie** (wszystkie powiaty) – od godz. 14:00 dnia 10.08.2020 do godz. 22:00 dnia 10.08.2020;

Prognozuje się wystąpienie burz z opadami deszczu miejscami od 20 mm do 30 mm, lokalnie do 40 mm oraz porywami wiatru do 80 km/h. Miejscami grad.

– **województwo opolskie (wszystkie powiaty)** – od godz. 14:00 dnia 10.08.2020 do godz. 22:00 dnia 10.08.2020;

Prognozuje się wystąpienie burz z opadami deszczu miejscami od 20 mm do 30 mm oraz porywami wiatru do 80 km/h. Miejscami grad.

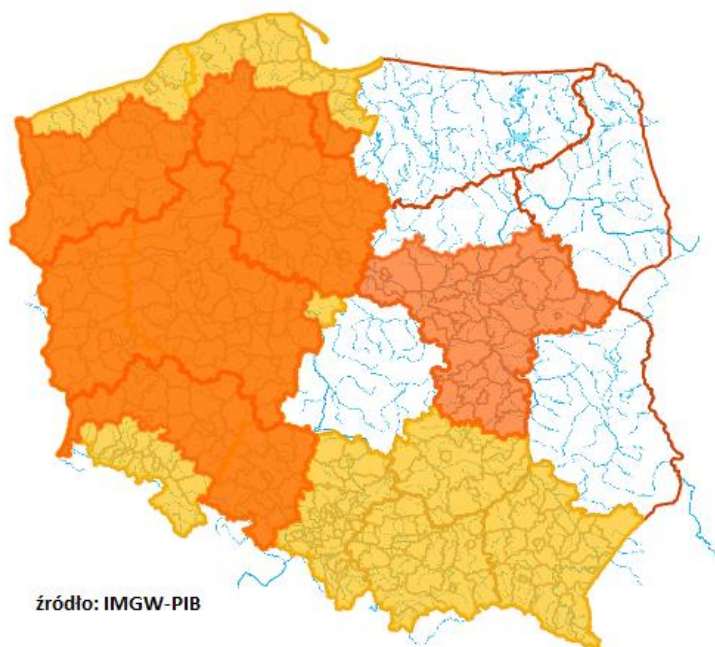

¹ Źródłem prezentowanych danych są informacje zbierane i przetwarzane przez państwową służbę hydrologiczno-meteorologiczną, którymi rozporządza „IMGW- PIB”.

3. Ostrzeżenia dotyczące suszy

W dniu 10 sierpnia 2020 r. (na godz. 11:00) obowiązują **ostrzeżenia dotyczące suszy hydrologicznej**¹.

– W związku z występującymi niskimi przepływami wody, w kolejnych dniach spodziewane jest dalsze utrzymywanie się przepływów wody poniżej SNQ w następujących obszarach:

- **Przyrzecze dolnej i środkowej Noteci, zlewnia Obry (woj. lubuskie)** - od 07.08.2020 do odwołania;
- **Środkowa Noteć, przyrzecze dolnej i środkowej Noteci** (woj. wielkopolskie, kujawsko-pomorskie)- od 07.08.2020 do odwołania;
- **Przyrzecze dolnej i środkowej Noteci** (woj. zachodniopomorskie) - od 07.08.2020 do odwołania;
- **Przyrzecze Warty środkowej od zbiornika Jeziorsko do Wełny** (woj. łódzkie, wielkopolskie) – od 13.07.2020 do odwołania;
- **Zlewnia Wełny** (woj. wielkopolskie, kujawsko-pomorskie) – od 24.07.2020 do odwołania;
- **Przyrzecze Warty od Wełny do Noteci** (woj. wielkopolskie, lubuskie) – od 08.05.2020 do odwołania;
- **Zlewnia górnej Noteci** (woj. kujawsko-pomorskie, wielkopolskie) – od 17.07.2020 do odwołania;
- **Dolna Noteć** (lubuskie) – od 06.08.2020 do odwołania;
- **Zlewnia Drawy** (woj. lubuskie, wielkopolskie, zachodniopomorskie) – od 18.06.2020 do odwołania.
- **Warta dolna od Noteci do ujścia** (woj. lubuskie) – od 21.05.2020 do odwołania;
- **Przyrzecze Warty i Warta dolna od Noteci do ujścia** (woj. lubuskie) – od 21.05.2020 do odwołania;
- **Przyrzecze Warty dolnej od Noteci do ujścia** (woj. zachodniopomorskie) – od 21.05.2020 do odwołania;

- **Przrzecze Odry dolnej od Warty do Gryfina** (woj. zachodniopomorskie, lubuskie) – od 10.06.2020 do odwołania;
 - **Zlewnia Iny i Płoni** (woj. zachodniopomorskie) – od 26.05.2020 do odwołania.
- W związku z występującymi niskimi przepływami wody oraz prognozowanymi nieznacznymi opadami atmosferycznymi, w kolejnych dniach spodziewane jest dalsze utrzymywanie się przepływów wody poniżej SNQ w następujących obszarach:

- **Zlewnia Narwi** (woj. podlaskie) – od 31.07.2020 do odwołania;
- **Zlewnia dolnej Narwi** (woj. warmińsko-mazurskie, mazowieckie) - od 31.07.2020 do odwołania;
- **Zlewnia górnej Warty od Liswarty do zb. Jeziorsko** (woj. łódzkie) - od 31.07.2020 do odwołania;
- **Zlewnia Proсны** (woj. wielkopolskie, opolskie) - od 31.07.2020 do odwołania;
- **Warta od Zb. Jeziorsko do Wełny** (woj. łódzkie, wielkopolskie) – od 01.05.2020 do odwołania
- **Zlewnia kanału Mosińskiego** (woj. wielkopolskie) – od 01.05.2020 do odwołania;
- **Warta od Wełny do Noteci** (woj. wielkopolskie, lubuskie) – od 01.05.2020 do odwołania.
- **Zlewnia Czernej Wielkiej** (woj. lubuskie, dolnośląskie) – od 08.06.2020 do odwołania;

Uwaga! Ostrzeżenia wydawane są w sytuacji, gdy aktualne lub prognozowane wartości przepływu na stacjach wodowskazowych uznanych za reprezentatywne układają się poniżej SNQ przez minimum 10 dni w co najmniej 3 sąsiednich obszarach hydrologicznych (obejmujących grupę zlewni monitorowanych przez PSHM).

¹ Źródłem prezentowanych danych są informacje zbierane i przetwarzane przez państwową służbę hydrologiczno–meteorologiczną, którymi rozporządza „IMGW– PIB”.

4. Przekroczenia stanów alarmowych i ostrzegawczych.

W dniu 10 sierpnia 2020 (na godz. 11:00) nie zanotowano przekroczenia stanu ostrzegawczego i alarmowego.

Zanotowano opady o dużej wydajności.

| OPADY O DUŻEJ WYDAJNOŚCI | | | | | | |
|--------------------------|---------------------------------|---|--------------------------------------|--|---|--------------------------------------|
| Województwo | Opad maksymalny (powyżej 20 mm) | Stacja na której wystąpił opad maksymalny | Liczba stacji z opadem powyżej 20 mm | Liczba wszystkich stacji, na których wystąpił opad | Udział procentowy stacji z opadem powyżej 20 mm | Procent z wszystkich stacji z opadem |
| | [mm] | - | - | - | [%] | [%] |
| dolnośląskie | - | - | 0 | 4 | 0 | 4 |
| kujawsko-pomorskie | - | - | 0 | 1 | 0 | 10 |
| lubelskie | - | - | 0 | 17 | 0 | 89 |
| lubuskie | - | - | 0 | 3 | 0 | 30 |
| łódzkie | - | - | 0 | 3 | 0 | 13 |
| małopolskie | - | - | 0 | 25 | 0 | 24 |
| mazowieckie | - | - | 0 | 7 | 0 | 41 |
| opolskie | - | - | 0 | 3 | 0 | 13 |
| podkarpackie | - | - | 0 | 39 | 0 | 60 |
| podlaskie | - | - | 0 | 15 | 0 | 45 |
| pomorskie | - | - | 0 | 4 | 0 | 15 |
| śląskie | - | - | 0 | 6 | 0 | 9 |
| świętokrzyskie | - | - | 0 | 14 | 0 | 53 |
| warmińsko-mazurskie | 24 | ŚWIĘTAJNO | 1 | 3 | 4,2 | 12 |
| wielkopolskie | - | - | 0 | 11 | 0 | 40 |
| zachodniopomorskie | - | - | 0 | 12 | 0 | 50 |

5. Pogotowia i alarmy przeciwpowodziowe.

Brak.

6. Informacja o zagrożeniach.

Brak.

7. Wskazanie działań niezbędnych do podjęcia w ciągu najbliższej doby.

Brak.

8. Aktualna sytuacja hydrologiczna.

Dorzecze Wisły¹

Stan wody w dorzeczu Wisły układa się w strefie wody niskiej i średniej. Stan średni zanotowano na Dunajcu, Bystrzycy, Supraśli, Orzycu, Krznie, Bzurze i Brdzie oraz lokalnie na Wiśle, Przemszy, Sole, Skawie, Rabie, Popradzie, Sanie, Kamiennej, Pilicy, Liwcu, Wkrze i Drwęcy.

Dorzecze Odry¹

Stan wody w dorzeczu Odry układa się w strefie wody średniej i niskiej, lokalnie wysokiej. Stan wysoki zanotowano na Gwdzie oraz lokalnie na Ślęzie i Noteci. Stan niski zanotowano na Kłodnicy, Małej Panwi, Kwisie, Nysie Łużyckiej, Warcie, Widawce, Nerze, Drawie i Inie oraz lokalnie na Odrze, Nysie Kłodzkiej, Ślęzie, Bystrzycy, Strzegomce, Widawie, Kaczawie, Bobrze, Prośnie i Noteci.

Dorzecze Przymorza i dorzecze Pregoty i Niemna¹

Stan wody w dorzeczach Przymorza, Pregoty i Niemna układa się głównie w strefie wody średniej i niskiej. Stan wysoki zanotowano na Nogacie oraz lokalnie na Łynie. Stan niski obserwowano na Redze, Parsęcie, Słupi i Węgorapie oraz lokalnie na Pasłęce i Łynie.

Morze Bałtyckie, Zalew Szczeciński i Zalew Wiślany¹

Poziom wody na stacjach morskich układa się w strefie wody średniej.

¹ Źródłem prezentowanych danych są informacje zbierane i przetwarzane przez państwową służbę hydrologiczno-meteorologiczną, którymi rozporządza „IMGW-PIB”.

Obszar administrowany przez RZGW w Białymstoku

W ciągu minionej doby w regionie wodnym Narwi oraz Łyny i Węgorapy opady deszczu powyżej 20 mm odnotowano na stacji Świętajno (24,3 mm).

W ciągu minionej doby w zlewniach **Narwi i Biebrzy** obserwowano stabilizację oraz wahania poziomu wody z przewagą niewielkich spadków. Największy wzrost odnotowano na wodowskazie Kulesze-Chobotki rz. Nereśl – 11 cm natomiast największy spadek odnotowano na wodowskazie Harasimowicze rz. Sidra – 19 cm. Stany wód utrzymują się w strefie wody średniej i niskiej, lokalnie wysokiej.

W zlewniach **Łyny i Węgorapy** obserwowano stabilizację oraz wahania poziomu wody. Stany wód utrzymują się w strefie wody niskiej i średniej, lokalnie wysokiej.

Na **Wielkich Jeziorach Mazurskich** utrzymują się stany średnie wód.

W zlewniach **Narwi i Biebrzy** przewiduje się stabilizację i spadki oraz lokalne wahania związane z pracą urządzeń hydrotechnicznych. Stany wód utrzymają się w strefie wody niskiej i średniej, lokalnie wysokiej.

W zlewniach **Łyny i Węgorapy** przewiduje się stabilizację i niewielkie spadki oraz wahania związane z pracą urządzeń hydrotechnicznych. Stany wód utrzymają się w strefie wody niskiej i średniej, lokalnie wysokiej.

Na najbliższą dobę IMGW-PIB prognozuje w dzień zachmurzenie małe i umiarkowane, po południu wzrastające do dużego z możliwością wystąpienia przelotnych opadów deszczu, lokalnie burz. Wysokość opadów w czasie burz do 20 mm. Wiatr słaby, okresami umiarkowany, północno-wschodni. W czasie burz możliwe porywy do 70 km/h. Temperatura maksymalna od 26°C do 29°C. W nocy zachmurzenie duże z większymi przejaśnieniami. Początkowo

przelotne opady deszczu, lokalnie słabe burze. W nocy zachmurzenie małe, okresami umiarkowane. Temperatura minimalna od 15°C do 18°C. Wiatr słaby, północno-wschodni. W czasie burz wiatr porywisty.

Obszar administrowany przez RZGW w Bydgoszczy.

W ciągu minionej doby w regionie wodnym Noteci odnotowano opady atmosferyczne. Najwyższy średni opad wystąpił w zlewni Gwdy (8,3 mm).

W zlewni rzeki **Noteci** stany wody układają się w strefie stanów niskich, średnich oraz lokalnie wysokich.

Na **Kanale Bydgoskim** na stanowisku szczytowym stabilizacja. Poniżej odnotowano spadki do 24 cm na SW Czyżkówko oraz do 16 cm na SW Nakło Wschód, a także lokalny wzrost do 8 cm na SW Prąd.

Na rzece **Dolnej Skanalizowanej Noteci** od miejscowości Nakło nad Notecią do miejscowości Ujście zarejestrowano stabilizację oraz lokalny wzrost do 8 cm na SW Nakło Zachód i 3 cm w m. Ujście, strefa stanów średnich oraz wysokich. Poniżej m. Ujście, do SW Romanowo wystąpiły wzrosty do 18 cm. Od SW Romanowo do SW Wieleń zarejestrowano spadki do 8 cm. Na pozostałym odcinku DNS do SW Krzyż odnotowano stabilizację, strefa stanów niskich i średnich.

Na rzece **Noteci swobodnie płynącej** wystąpiły niewielkie wzrosty do 2 cm, strefa stanów wyłącznie niskich.

Na rzece **Górnej Skanalizowanej Noteci** do SW Antoniewo zaobserwowano spadki do 4 cm na SW Pakość oraz SW Antoniewo, poniżej stabilizacja, strefa stanów niskich oraz średnich.

W zlewni rzeki **Łobżonki** odnotowano niewielki wzrost do 2 cm na okresowym wahaniami do 7 cm, strefa stanów niskich.

W zlewni rzeki **Gwdy**, na górnym odcinku zaobserwowano spadek do 5 cm z okresowym wahaniami do 40 cm w godzinach 20:00 UTC do 04:00 UTC, spowodowanym obniżeniem piętrzenia na MEW, strefa stanów wysokich. Na dolnym odcinku odnotowano wzrosty do 22 cm, strefa stanów wysokich.

W zlewni rzeki **Drawy** wystąpiła stabilizacja, strefa stanów niskich.

W ciągu najbliższej doby dla dolnego odcinka Noteci i jego dopływów prognozowana jest stabilizacja oraz lokalne spadki. Na górnym odcinku Noteci prognozowana jest stabilizacja oraz lokalne spadki. Stany wody będą układać się w strefie stanów niskich, średnich, lokalnie wysokich.

Na najbliższą dobę IMGW-PIB prognozuje zachmurzenie małe i umiarkowane, lokalnie wzrastające do dużego. Miejscami przelotne opady deszczu, możliwe burze, lokalnie z gradem. Prognozowany opad w czasie burz do 25 mm. Temperatura w ciągu dnia będzie wahać się od 29°C do 32°C w całym regionie. Temperatura minimalna spadnie w nocy do 17°C. Wiatr słaby i umiarkowany, wschodni i północno-wschodni. W czasie burz porywy wiatru do 80 km/h.

Obszar administrowany przez RZGW w Gdańsku

W ciągu ostatniej doby na obszarze administrowanym przez RZGW w Gdańsku opad dobowy o sumie powyżej 20 mm nie został zaobserwowany.

Na wodowskazach **Wisły** obserwuje się stany średnie i niskie.

W ujściowych odcinkach rzek pozostających **pod wpływem Bałtyku i Zatoki Gdańskiej** występują stany średnie.

W ujściowych odcinkach rzek pozostających **pod wpływem Zalewu Wiślanego** występują stany niskie, lokalnie wysokie.

W zlewni rzek Przymorza na odcinkach rzek nie pozostających pod wpływem morza występują stany średnie i niskie, lokalnie wysokie.

W zlewni rzek Zalewu Wiślanego na odcinkach rzek nie pozostających pod wpływem Zalewu występują stany średnie, lokalnie wysokie i niskie.

W zlewni Drwęcy obserwuje się stany niskie i średnie.

Pozostałe **rzeki regionu wodnego Dolnej Wisły**: występują stany średnie, lokalnie wysokie.

Na najbliższą dobę IMGW-PIB prognozuje w dzień zachmurzenie umiarkowane, okresami wzrastające do dużego. Miejscami przelotne opady deszczu i burze, lokalnie z gradem. Prognozowana wysokość opadów w burzach do około 25 mm. Temperatura maksymalna od 27°C do 30°C, nad morzem od 23°C do 25°C. Wiatr słaby i umiarkowany, nad morzem porywisty, północno-wschodni. W czasie burz porywy wiatru do 70 km/h, lokalnie do 80 km/h. W nocy zachmurzenie przeważnie umiarkowane. Zanikające przelotne opady deszczu i burze. Temperatura minimalna od 16°C do 18°C. Wiatr słaby i umiarkowany, północno-wschodni.

Obszar administrowany przez RZGW w Gliwicach

W ciągu ostatniej doby nie odnotowano opadów deszczu powyżej 20 mm.

Stany wody **w regionie wodnym Małej Wisły** kształtują się w strefie stanów niskich i średnich.

Stany wody **w regionie wodnym Górnej Odry** kształtują się w strefie stanów niskich, średnich i lokalnie wysokich.

Na najbliższą dobę IMGW-PIB prognozuje w dzień zachmurzenie małe i umiarkowane. Po południu miejscami wzrost zachmurzenia do dużego, aż do wystąpienia przelotnych opadów deszczu i burz, lokalnie z gradem. Prognozowana wysokość opadów w czasie burz do 30 mm. Temperatura maksymalna od 26°C do 31°C, w rejonach podgórskich od 23°C do 26°C, wysoko w Beskidach od 17°C do 21°C. Wiatr słaby i umiarkowany, północno-wschodni i wschodni. Wysoko w górach wiatr umiarkowany, okresami porywisty, północno-wschodni. W czasie burz wiatr w porywach do 80 km/h. W nocy zachmurzenie umiarkowane, miejscami duże. Przelotne opady deszczu i zanikające burze. Prognozowana wysokość opadów lokalnie do 15 mm. Miejscami mgła, ograniczająca widzialność do 300 m. Temperatura minimalna od 16°C do 19°C, w rejonach podgórskich od 13°C do 16°C, wysoko w Beskidach od 13°C do 16°C. Wiatr słaby, zmienny. Wysoko w górach wiatr słaby, z kierunków północnych. W czasie burz wiatr w porywach do 65 km/h.

Obszar administrowany przez RZGW w Krakowie

W ciągu minionej doby w regionie wodnym Górnej-Zachodniej Wisły odnotowano lokalne burzowe opady atmosferyczne w zlewni Koprzywianki w Baranówku (do 11,7 mm), Soły w Soblówce (do 7,3 mm), Raby w Rozdziele do 6,9 mm) oraz Wisły w Krakowie, Igołomii i Sandomierzu (do 8 mm).

Na rzekach stany wód układają się w strefach stanów średnich i niskich. W ciągu minionej doby na większości rzek wystąpiła stabilizacja stanów wody. Odnotowano głównie zmiany do 13 cm. Większe wzrosty związane z pracą urządzeń hydrotechnicznych wystąpiły na Dunajcu w Czchowie i Żabnie – do 32 cm. Większe spadki wystąpiły lokalnie na Wiśle – do 18 cm w Czernichowie w Szczucinie.

Na najbliższą dobę IMGW-PIB prognozuje wystąpienie opadów atmosferycznych w całym regionie wodnym Górnej-Zachodniej Wisły, do 2,5 mm w zlewni Soły, Skawy i Raby oraz lokalne burze z opadem do 30 mm.

Obszar administrowany przez RZGW w Lublinie

W ciągu minionej doby na obszarze administrowanym przez RZGW w Lublinie opad dobowy o sumie powyżej 20 mm nie został zaobserwowany.

W zlewni **Bugu po Krzyczew** obserwowano spadki poziomu wody strefie stanów niskich, a na Krznie w strefie stanów średnich.

W zlewni **Bugu poniżej profilu Krzyczew** obserwowano stabilizację i opadanie poziomu wody, miejscami zakłócone pracą urządzeń hydrotechnicznych - w strefie wody średniej i niskiej lokalnie w wysokiej.

W zlewni **Bugu po Krzyczew** przewiduje się spadki bądź stabilizację poziomu wody w strefie stanów niskich, a na Krznie w strefie stanów średnich.

W zlewni **Bugu poniżej profilu Krzyczew** przewiduje się stabilizację i opadanie lokalnie wahania poziomu wody, związane z prognozowanymi opadami burzowymi i pracą urządzeń hydrotechnicznych – w strefie wody średniej i niskiej, lokalnie w wysokiej.

Na najbliższą dobę IMGW-PIB prognozuje zachmurzenie początkowo małe, potem wzrastające do umiarkowanego, po południu lokalnie do dużego i wtedy przelotny deszcz lub burze z gradem. Suma opadów w burzach do 20 mm. Temperatura maksymalna od 27°C do 30°C. Wiatr słaby, północno-wschodni. W czasie burz porywy wiatru do 70 km/h. W nocy spodziewane są przelotne opady deszczu i zanikające burze.

Obszar administrowany przez RZGW w Poznaniu

W ciągu minionej doby w regionie wodnym Warty opady deszczu odnotowano miejscami w centrum, poniżej 4 mm.

Na **Warcie** do zbiornika Jeziorsko niewielkie spadki stanów wody w strefie stanów niskich. Na dopływach tego odcinka Warty stany niskie albo średnie, przeważnie z kilkucentymetrowymi wahaniami, na Widawce (Podgórze) o około 15 cm. Na Warcie poniżej zbiornika Jeziorsko na całej długości stany niskie, do Sławska na ogół wahania poniżej 10 cm, dalej przeważnie niewielki spadek lub wahania stanów wody. Na dopływach tego odcinka odnotowano wahania lub spadek, zmiany maksymalnie do kilkunastu cm w strefie stanów niskich i średnich.

W zlewni Proсны kilkucentymetrowe wahania lub spadek, jedynie na Prośnie w przekroju Bogusław wahania o około 17 cm związane z pracą urządzeń hydrotechnicznych. Zmiany w strefie stanów średnich, na Prośnie od Piwonic w niskich.

Na pośrednim stanowisku **Kanału Ślesiańskiego** rzędna piętrzenia układa się wokół NPP, na szczytowym pomiędzy MinPP a NPP.

W ciągu najbliższej doby na Warcie przewiduje się stany niskie na ogół z niewielkim spadkiem lub wahaniami, jedynie w Kostrzynie nad Odrą niewielki wzrost.

Na najbliższą dobę IMGW-PIB prognozuje w dzień zachmurzenie małe i umiarkowane, po południu miejscami możliwe przelotne opady deszczu i duże, lokalnie z gradem (opad podczas burz do około 20 mm); wiatr słaby i umiarkowany, północno-wschodni i wschodni; temperatura maksymalna do około 31°C.

Obszar administrowany przez RZGW w Rzeszowie

W ciągu minionej doby na terenie regionu wodnego Górnej-Wschodniej Wisły zaobserwowano opady uśrednione dla zlewni w wysokości 5,5-6 mm w zlewniach Dolnej Wisłoki, Dolnego Sanu i Dolnego Wisłoka, 5 mm w zlewni Sanu – ujście Tanwi, 2 mm w zlewni Środkowego Sanu, 1 mm w zlewniach Górnego Wisłoka i Górnej Wisłoki oraz 0,1 mm w zlewni Górnego Sanu.

Na obszarze zlewni Sanu i Wisłoka stany wód układają się w strefie wody średniej i niskiej. W ciągu ostatniej doby nie zaobserwowano wzrostu poziomu wody na stacjach wodowskazowych.

Na obszarze zlewni Wisłoki stany wód układają się w strefach wody średniej i niskiej. W ciągu ostatniej doby nie zaobserwowano znacznego wzrostu poziomu wody.

Na najbliższą dobę IMGW-PIB prognozuje w dzień zachmurzenie małe i umiarkowane. Po południu miejscami wzrost zachmurzenia do dużego, aż do wystąpienia przelotnych opadów deszczu i burz, lokalnie z gradem. Prognozowana wysokość opadów w czasie burz do 30 mm. Temperatura maksymalna od 26°C do 29°C, W czasie burz wiatr w porywach do 75 km/h. W nocy prognozowane zachmurzenie umiarkowane, miejscami duże. Początkowo przelotne opady deszczu i zanikające burze. Prognozowana wysokość opadów lokalnie do 15 mm. Miejscami mgła ograniczająca widzialność do 500 m. Temperatura minimalna od 16°C do 19°C. W czasie burz wiatr w porywach do 65 km/h.

Obszar administrowany przez RZGW w Szczecinie

Stany wody na wodowskazach **Odry granicznej poniżej ujścia Warty** układają się w strefie stanów niskich, lokalnie ze słabą tendencją wzrostową. W Widuchowej układają się w strefie stanów średnich.

Stany wody na **Zalewie Szczecińskim** i w **ujściowym odcinku Odry** układają się w górnej strefie stanów średnich.

Na **odcinku wybrzeża morskiego** stany wody układają się w górnej strefie stanów średnich, lokalnie na granicy stanów wysokich.

Na rz. **Myśli** stany wody układają się w strefie stanów niskich z tendencją spadkową.

Na rz. **Inie** stany wody układają się w strefie stanów niskich.

Stany rzek **Przymorza Zachodniego** układają się w strefie stanów średnich i niskich, przeważnie ustabilizowane.

Obszar administrowany przez RZGW w Warszawie

W ciągu minionej doby opad dobowy o sumie powyżej 20 mm nie został zaobserwowany.

Obecnie stany wody układają się w strefie stanów niskich i średnich, lokalnie wysokich.

W ciągu najbliższej doby na Wiśle prognozuje się: **od Zawichostu do Annapola** spadki stanu wody w strefie stanów niskich, **od Puław-Azoty do Kępy Polskiej** stabilizację stanu wody z ewentualnie niewielkimi wahaniami w strefie stanów niskich, na stacji Włocławek wahania stanu wody w strefie stanów niskich.

Na **dopływach** Wisły od Zawichostu do prognozuje się wahania stanu wody w strefie stanów niskich i średnich, lokalnie wysokich.

W ciągu najbliższej doby na **Narwi od Orzyca po ujście** prognozuje się niewielkie wahania stanu wody w strefie stanów niskich. Na dopływach przewiduje się wahania stanu wody w strefie stanów średnich, lokalnie niskich.

W zlewni **Bugu od Liwca do ujścia** prognozuje się stabilizacja z ewentualnie niewielkimi wahaniami w strefie stanów niskich.

Na najbliższą dobę IMGW-PIB prognozuje w ciągu dnia w godzinach popołudniowych przelotne opady deszczu oraz burze, lokalnie z gradem. Suma opadów w burzach do 30 mm, lokalnie do 40 mm. W nocy spodziewane są początkowo przelotne opady deszczu i zanikające burze. Suma opadów w nocy do 15 mm.

Obszar administrowany przez RZGW we Wrocławiu

W okresie 07 – 10.08 odnotowano nieznaczne opady deszczu, jedynie lokalnie w zlewni Nysy Łużyckiej odnotowano opad w wysokości 13 mm.

Stany wód na **wodowskazach środkowej Odry** (poniżej ujścia Nysy Kłodzkiej) układają się głównie w strefie stanów stanów niskich i średnich.

Stany wód na **wodowskazach dolnej Odry** (powyżej ujścia Warty) układają się w strefie stanów niskich.

Stany wód na **pozostałych wodowskazach** układają się w strefie stanów niskich, średnich i lokalnie wysokich.

Obecnie obserwuje się sptyw wód opadowych w dolne odcinki rzek i tendencję spadkową na stacjach wodowskazowych. Najbliższe prognozy pogody nie przewidują kolejnych opadów deszczu.

9. Informacja o zbiornikach.

| | | Zbiorniki retencyjne - ogółem | | | | | | | | |
|--------------------|---|--|----------------------|----------------------|-----------------------|-----------------------|-----------------------------|---------------------------------|-----------------------------|-------------------------|
| | | Sytuacja na dzień 10.08.2020 r. na godz. 6 ⁰⁰ (UTC) | | | | | | | | |
| | | Zbiorniki rzeka | Odptyw średni [m3/s] | Dopływ średni [m3/s] | Poj. aktual. [mln m3] | * Poj. norm. [mln m3] | * Poj. Przy Max PP [mln m3] | *Rezerwa pow. wymagana [mln m3] | Aktualna rez. pow. [mln m3] | Rezerwa do wykorzyst. % |
| 1 | 2 | 3 | 4 | 5 | 6 | 7 | 8 | 9 | | |
| | | | | | | | 6-5 | 6-4 | 8/7*100 | |
| RZGW w Białymstoku | 1 | Zb. Siemianówka (Narew) | 1,5 | 1,7 | 34,5 | 64,8 | 79,1 | 14,3 | 44,5 | 311 |
| RZGW w Bydgoszczy | 2 | Jez. Gopło (Noteć) | 0,9 | 0,6 | 1,8 | - | 21,7 | 7,7 | 19,9 | 258 |
| | 3 | Zb. Pakość (Mała Noteć) | 0,9 | 0,2 | 5,7 | 36,3 | 42,6 | 6,3 | 36,8 | 585 |

| | | | | | | | | | | | |
|------------------|-----------------|-----------------------------------|---------------------|------|-------|-------|-------|------|------|------|-----|
| RZGW w Gliwicach | 4 | Zb. Goczałkowice **** (Wiśła) | 3,6 | 0,7 | 92,6 | 118,1 | 161,3 | 43,2 | 68,7 | 159 | |
| | 5 | Zb. Wiśła-Czarne (Wiśła) | 0,3 | 0,3 | 1,9 | 2,5 | 4,1 | 1,6 | 2,2 | 141 | |
| | 6 | Zb. Łąka (Pszczynka) | 0,5 | 0,5 | 8,2 | 8,0 | 11,2 | 3,2 | 3,0 | 95 | |
| | 7 | Zb. Kuźnica Wareżyńska (Przemsza) | 0,0 | 0,0 | 39,1 | 39,2 | 46,3 | 7,1 | 7,2 | 102 | |
| | 8 | Zb. Przeczyce (Przemsza) | 1,2 | 0,8 | 10,6 | 8,6 | 20,4 | 2,9 | 9,8 | 344 | |
| | 9 | Zb. Kozłowa Góra (Brynica) | 1,0 | 0,6 | 11,0 | 12,6 | 17,6 | 5,1 | 6,6 | 132 | |
| | 10 | Zb. Pogoria III (Pogoria) | | | 11,6 | 11,4 | 12,0 | 0,6 | 0,5 | 74 | |
| | 11 | Zb. Dzierżno Duże (Kłodnica) | 4,0 | 2,0 | 59,3 | 78,0 | 82,9 | 6,2 | 23,5 | 379 | |
| | 12 | Zb. Pławniowice (Toszecki Potok) | | | 26,3 | 26,7 | 29,2 | 2,5 | 2,9 | 115 | |
| | 13 | Zb. Dzierżno Małe (Drama) | 0,5 | 0,5 | 8,4 | 9,5 | 12,3 | 2,8 | 3,9 | 140 | |
| | 14 | Zb. Turawa (Mała Panew) | 3,5 | 5,6 | 68,9 | 80,0 | 92,6 | 12,6 | 23,7 | 189 | |
| | 15 | Zb. Rybnicki ** (Ruda) | 1,7 | 1,2 | 21,1 | 22,1 | 23,5 | 1,4 | 2,4 | 175 | |
| | RZGW w Krakowie | 16 | Zb. Czaniec (Soła) | 7,4 | 3,8 | 0,6 | 1,3 | 1,3 | 0,0 | 0,0 | |
| | | 17 | Zb. Porąbka (Soła) | 3,8 | 4,8 | 19,2 | 22,0 | 26,5 | 4,5 | 7,4 | 164 |
| | | 18 | Zb. Tresna (Soła) * | 4,8 | 0,4 | 51,2 | 53,9 | 92,7 | 38,8 | 41,5 | 107 |
| 19 | | Zb. Świnna Poręba | 5,4 | 1,4 | 76,0 | 100,7 | 160,8 | 60,1 | 84,9 | 141 | |
| 20 | | Zb. Dobczyce (Raba) * | 2,5 | 1,1 | 89,4 | 92,7 | 137,7 | 45,0 | 48,4 | 108 | |
| 21 | | Zb. Chańcza (Czarna) | 1,3 | 0,7 | 9,2 | 14,2 | 23,8 | 9,6 | 14,6 | 152 | |
| 22 | | Zb. Czchów (Dunajec) | 46,0 | 46,0 | 4,6 | 7,5 | 7,5 | 0,0 | 2,9 | | |
| 23 | | Zb. Rożnów (Dunajec) * | 45,0 | 47,0 | 95,8 | 105,8 | 155,8 | 50,0 | 59,9 | 120 | |
| 24 | | Zb. Czorsztyn (Dunajec) | 23,7 | 11,9 | 159,3 | 176,5 | 238,6 | 62,1 | 79,3 | 128 | |
| 25 | | Zb. Ześlawice (Dłubnia) | | | 0,4 | 0,4 | 0,7 | 0,3 | 0,3 | 100 | |
| RZGW w Lublinie | 26 | Zb. Nielisz (Wieprz) | 2,9 | 6,4 | 19,4 | 20,6 | 28,5 | 7,9 | 9,0 | 115 | |
| RZGW w Poznaniu | 27 | Zb. Jeziorsko (Warta) | 16,0 | 16,0 | 123,2 | 142,8 | 202,0 | 59,2 | 78,8 | 133 | |
| | 28 | Zb. Poraj (Warta) | 2,1 | 2,1 | 13,1 | 13,0 | 20,8 | 7,4 | 7,7 | 103 | |
| RZGW w Rzeszowie | 29 | Zb. Klimkówka (Ropa) | 2,0 | 0,0 | 29,0 | 34,5 | 42,5 | 10,0 | 13,5 | 135 | |

| | | | | | | | | | | |
|----------------------|----------------------------|----------------------------------|-------|-------|-------|-------|-------|---|---|-----|
| | 30 | Zb. Besko (Wisłok) | 0,9 | 0,8 | 6,9 | 8,4 | 13,2 | 6,3 | 6,3 | 100 |
| | 31 | Zb. Solina ** (San) | 13,0 | 7,9 | 373,0 | 472,0 | 472,0 | 50,0 | 99,0 | 198 |
| RZGW w Warszawie | 32 | Zb. Brody Iłżeckie (Kamienna) | 1,1 | 1,1 | 4,2 | 6,7 | 7,6 | 0,9 | 3,4 | 390 |
| | 33 | Zb. Wióry (Świślina) | 0,3 | 0,0 | 14,6 | 15,7 | 34,7 | 18,9 | 20,0 | 106 |
| | 34 | Zb. Sulejów (Pilica) | 11,0 | 12,7 | 73,2 | 75,1 | 84,3 | 9,2 | 11,1 | 120 |
| | 35 | Zb. Cieszanowice (Luciąża) | 0,2 | 0,2 | 3,9 | 7,3 | 9,1 | 1,8 | 5,2 | 295 |
| | 36 | Zb. Miedzna (Wąglanka) | 0,3 | 0,3 | 3,2 | 3,4 | 3,8 | 0,4 | 0,6 | 157 |
| | 37 | Zb. Domaniów (Radomka) | 1,4 | 0,7 | 7,9 | 9,9 | 14,4 | 4,5 | 6,5 | 146 |
| | 38 | Zb. Włocławek***** (Wisła) | 394,0 | 440,0 | 369,9 | 369,9 | 453,6 | | rzędna wody górnjej: 57,30 m n.p.m. | |
| 39 | Zb. Dębe***** (Narew) | 116,0 | 130,0 | 88,4 | 90,0 | 96,0 | | rzędna wody górnjej: 78,97 m n.p.m. | | |
| RZGW we Wrocławiu | 40 | Topola (Nysa Kłodzka) | 8,7 | 9,3 | 5,8 | 16,5 | 21,7 | 5,2 | 15,9 | 306 |
| | 41 | Kozielno (Nysa Kłodzka) | 9,1 | 8,7 | 11,9 | 12,9 | 16,3 | 3,4 | 4,4 | 131 |
| | 42 | Otmuchów (Nysa Kłodzka) | 10,0 | 13,4 | 52,0 | 59,0 | 129,5 | 70,5 | 77,4 | 110 |
| | 43 | Nysa (Nysa Kłodzka) | 20,0 | 18,0 | 63,5 | 66,3 | 122,1 | 55,8 | 58,5 | 105 |
| | 44 | Słup (Nysa Szalona) | 0,3 | 0,3 | 17,0 | 23,6 | 38,1 | 14,5 | 21,0 | 145 |
| | 45 | Mietków (Bystrzyca) | 2,0 | 1,1 | 42,2 | 63,0 | 77,2 | 14,2 | 35,0 | 246 |
| | 46 | Dobromierz (Strzegomka) | 0,2 | 0,1 | 7,5 | 10,0 | 11,4 | 1,4 | 3,9 | 289 |
| | 47 | Bukówka (Bóbr) | 0,4 | 0,1 | 10,0 | 12,8 | 16,7 | 3,9 | 6,7 | 172 |
| | 48 | Sosnówka (Czerwonka) | 0,6 | 0,0 | 9,0 | 10,9 | 14,8 | 3,9 | 5,8 | 149 |
| | 49 | Pilchowice ** (Bóbr) | 3,3 | 6,7 | 22,7 | 24,0 | 50,0 | 26,0 | 27,3 | 105 |
| | 50 | Złotniki ** (Kwisa) | 0,4 | 1,0 | 8,5 | 9,7 | 12,1 | 2,4 | 3,6 | 149 |
| | 51 | Leśna ** (Kwisa) | 0,8 | 0,5 | 6,0 | 7,0 | 16,8 | 9,8 | 10,8 | 110 |
| 52 | Lubachów ** (Bystrzyca) | 0,3 | 0,5 | 4,4 | 4,9 | 6,8 | 1,9 | 2,4 | 129 | |

* wartości stałe

** Zbiorniki energetyczne

**** Ujęcie wody pitnej

*****zbiornik przepływowy

" rzędne piętrzenia zbiornika Włocławek (m n.p.m.): Min PP: 56,5, NPP: 57,3 MaxPP: 57,3

" rzędne piętrzenia zbiornika Dębe (m n.p.m.): Min PP: 78,52, NPP: 79,02 MaxPP: 79,22

Obszar administrowany przez RZGW w Białymstoku

Zbiornik RZGW w Białymstoku pracuje zgodnie z obowiązującymi instrukcjami. Aktualna pojemność powodziowa w zbiorniku administrowanym przez RZGW w Białymstoku wynosi 44,5 mln m³.

Obszar administrowany przez RZGW w Bydgoszczy

Jezioro Gopło i zbiornik Pakość dysponują pełną rezerwą powodziową.

Na zbiorniku Pakość rzędna piętrzenia wynosi 76,08 m n.p.m. (58 cm powyżej MinPP), odpływ średni ze zbiornika wynosi 0,9 m³/s. Na zbiorniku Gopło rzędna piętrzenia wynosi 76,46 m n.p.m. (10 cm powyżej MinPP), odpływ średni wynosi 0,9 m³/s.

Obszar administrowany przez RZGW w Gdańsku

W regionie wodnym Dolnej Wisły brak dużych, sztucznych zbiorników wodnych o istotnym znaczeniu przeciwpowodziowym objętych systemem monitorowania w ramach osłony przeciwpowodziowej kraju. Informacje o zbiorniku we Włocławku, który ma znaczenie dla osłony regionu podaje RZGW w Warszawie.

Obszar administrowany przez RZGW w Gliwicach

Zgodnie z zaleceniami OTKZ zbiorniki Dzierżno Duże i Wisła Czarne posiadają obniżony poziom piętrzenia. Zbiornik Łąka (rz. Pszczyńska) posiada 95% rezerwy powodziowej, a zbiornik Pogoria III (rz. Pogoria) 74% rezerwy powodziowej. Na pozostałych zbiornikach będących w administracji RZGW w Gliwicach rezerwa powodziowa jest w pełni zachowana.

Sytuacja w dorzeczu Górnej Odry po stronie czeskiej:

Zbiornik: **VD Slezská Harta** na rzece: Moravice posiada 88,93 % sterowalnej rezerwy powodziowej.

Zbiornik: **VD Olešná** na rzece: Olešná posiada 77,06 % sterowalnej rezerwy powodziowej.

Zbiornik: **VD Těrlicko** na rzece: Stonávka posiada 85,28 % sterowalnej rezerwy powodziowej.

Zbiornik: **VD Žermanice** na rzece: Lučina posiada 97,26 % sterowalnej rezerwy powodziowej.

Pozostałe zbiorniki pracują w zakresie swoich pojemności użytkowych i posiadają pełne rezerwy powodziowe (100%).

Źródło informacji - portal Povodi Odry, stan na 10.08.2020 r., godz. 10:40 CEST.

Obszar administrowany przez RZGW w Krakowie

Sytuacja na zbiornikach jest stabilna oraz na bieżąco monitorowana. Wszystkie zbiorniki posiadają rezerwy powodziowe większe od wymaganych.

Obszar administrowany przez RZGW w Lublinie

Zbiornik Nielisz pracuje zgodnie z obowiązującymi instrukcjami. Aktualna pojemność powodziowa wynosi 9 mln m³.

Obszar administrowany przez RZGW w Poznaniu

Na zbiorniku Jeziorsko rzędna piętrzenia wynosi 119,48 m n.p.m. (od wczoraj bez zmian, 52 cm poniżej NPP), średni dopływ do zbiornika wynosi 16,0 m³/s przy odpływie średnim z ostatniej doby 16,0 m³/s. Zbiornik dysponuje rezerwą 78,8 mln m³, z możliwością powiększenia o dalsze 20,5 mln m³ pojemności forsowanej. Na zbiorniku Poraj rzędna piętrzenia wynosi 275,43 m n.p.m. (od wczoraj bez zmian, 7 cm poniżej NPP), średni dopływ wynosi 2,1 m³/s

przy odpływie średnim z ostatniej doby 2,1 m³/s. Zbiornik dysponuje rezerwą 7,7 mln m³, z możliwością powiększenia o dalsze 4,1 mln m³ pojemności forsowanej.

Obszar administrowany przez RZGW w Rzeszowie

Sytuacja na zbiornikach retencyjnych znajdujących się na terenie RZGW w Rzeszowie jest na bieżąco monitorowana. Wszystkie zbiorniki posiadają rezerwy powodziowe większe od wymaganych. Zbiorniki retencyjne zapewniają odpływy większe od nienaruszalnych zgodnie z instrukcjami gospodarowania wodą.

Na zbiorniku Klimkówka rzędna piętrzenia wynosi 393,58 m n.p.m., średni dopływ do zbiornika wynosi 0,03 m³/s przy odpływie średnim z ostatniej doby 2,0 m³/s. Zbiornik dysponuje rezerwą 13,5 mln m³. Na zbiorniku Besko rzędna piętrzenia wynosi 330,50 m n.p.m., średni dopływ do zbiornika wynosi 0,8 m³/s przy odpływie średnim z ostatniej doby 0,8 m³/s. Zbiornik dysponuje rezerwą 6,3 mln m³. Na zbiorniku Solina rzędna piętrzenia wynosi 414,27 m n.p.m., dopływ do zbiornika wynosi 7,9 m³/s przy odpływie 13,0 m³/s. Zbiornik dysponuje rezerwą 99,0 mln m³.

Obszar administrowany przez RZGW w Warszawie

Na Zbiorniku Włocławek dopływ średni dobowy na godz. 6:00 UTC wynosił ok. 440 m³/s, natomiast odpływ około 395 m³/s. Rzędna wody dolnej śluzy: 42,83 m n.p.m.

Na Zbiorniku Dębe dopływ średni dobowy na godz. 6:00 UTC wynosił ok. 130 m³/s, natomiast odpływ ok. 115 m³/s. Wszystkie zbiorniki posiadają rezerwy powodziowe większe od wymaganych.

Obszar administrowany przez RZGW we Wrocławiu

Zbiorniki posiadają wolne pojemności powodziowe i dodatkowe. Dopływy do zbiorników kształtują się w strefie stanów niskich i średnich. Urządzenia upustowe są drożne, urządzenia manewrowe są sprawne. Suche zbiorniki przeciwpowodziowe nie piętrzą wody. Poldery przeciwpowodziowe nie piętrzą wody. Wszystkie zbiorniki pracują zgodnie z instrukcjami gospodarowania wodą.

10. Informacja o żeglowności rzek i stanie urządzeń hydrotechnicznych.

W dniu **16.05.2020 r.** weszła w życie ustawa z dnia 14 maja 2020 r. o zmianie niektórych ustaw w zakresie działań osłonowych w związku z rozprzestrzenianiem się wirusa SARS-CoV-2 (Dz.U z 2020, poz. 875), która wprowadziła m. in. zmiany do Ustawy z dnia 20 lipca 2017 r. Prawo Wodne (Dz. U. z 2020 r. poz. 310 z późn. zm.).

Zgodnie z dodanym do ustawy – Prawo Wodne art. 568a podmioty wykonujące czynności, o których mowa w art. 306 ust. 1 związane z:

- przewozem osób statkami pasażerskimi oraz wycieczkowymi,
- przewozem towarów statkami towarowymi,
- żeglugą pustych statków towarowych,
- holowaniem lub spławianiem drewna,
- korzystaniem ze śluz lub pochylni,

do dnia 30 września 2020 roku są zwolnione z należności za korzystanie ze śródlądowych dróg wodnych i ich odcinków oraz urządzeń wodnych stanowiących własność Skarbu Państwa, usytuowanych na śródlądowych wodach powierzchniowych.

RZGW w Białymstoku

Na rzece Narew od km 83+500 do 248+500, od ujścia rzeki Orzyc do ujścia rzeki Biebrza, oznakowanie szlaku żeglownego zostało wystawione.

- Szlak na całej długości rzeki Narwi w km 83+500–248+500 jest oznakowany bakenami (pławami) wykonanymi z tworzywa termoplastycznego w kolorach: czerwony (prawa granica szlaku), zielony (lewa granica szlaku), żółty (pojedyncze przeszkody w granicach szlaku).
- Szlak żeglowny na Narwi od km 83+500 do 248+500 od ujścia rzeki Orzyc do ujścia rzeki Biebrza ze względu na niekorzystne warunki hydrologiczne (niskie stany wód) nie spełnia wymaganych parametrów pod względem głębokości tranzytowych.
- Wymieniony szlak żeglowny nie jest przystosowany do żeglugi nocnej.
- **Aktualizacja:** Od dnia 10.08.2020 w km 150+457 drogi wodnej rzeki Narew, gdzie znajduje się jaz bukłakowy Elektrowni ENERGA Ostrołęka S.A. w celu utrzymania odpowiedniego poziomu piętrzenia wody na potrzeby Elektrowni - **3 sekcje jazu zostały podniesione**. Z uwagi na powyższe podniesione są wszystkie przegrody piętrzące jazu, co uniemożliwia przepłynięcie jednostek pływających na całej szerokości koryta rzeki Narew tj. 60 m. Prosimy o ograniczenie prędkości do 5 km/h i zachowanie szczególnej ostrożności w obrębie jazu.
- Wykaz wypłyceń, które nie gwarantują głębokości tranzytowych zgodnych z klasą drogi wodnej zamieszczony jest w [Komunikacie nawigacyjnym nr 29/2020](#)

Dalsze informacje będą podawane w kolejnych komunikatach.

Szczegółowych informacji o warunkach żeglugowych udziela: Nadzór Wodny w Ostrołęce tel. 29 764 20 96 w godz. 7⁰⁰ – 14³⁰

Z dniem **01.05.2020 r.** otwarto drogę wodną **Pisz – Węgorzewo w Systemie Wielkich Jezior Mazurskich**.

Zgodnie z wydanym [Komunikatem Nawigacyjnym nr 15/2020](#), **śluza Guzianka II** w systemie Wielkich Jezior Mazurskich otwarta jest w następujących godzinach:

| Guzianka II | | |
|-------------|------------|------------|
| sierpień | 9:00-19:00 | codziennie |

W miesiącach **sierpień-październik** śluzy w Systemie Wielkich Jezior Mazurskich będą **czynne zgodnie z harmonogramem zawartym w [Komunikacie 13/2020](#)**.

| | Guzianka | | Karwik | | Przerwanki | |
|-------------|------------|------------|------------|------------|------------|-------------|
| sierpień | 9:00-20:00 | codziennie | 9:00-20:00 | codziennie | 9:00-17:00 | codziennie |
| wrzesień | 9:00-18:00 | | 9:00-18:00 | | 8:00-16:00 | dni robocze |
| październik | 8:00-16:00 | | 8:00-16:00 | | 8:00-16:00 | |

- Szlak od jez. Roś w miejscowości Pisz do rzeki Węgorapy w m. Węgorzewo wraz z jeziorami: Seksty, Śniardwy, Mikołajskie, Tałty, Tałtowisko, Kotek, Szymon, Szymoneckie, Jagodne, Boczne, Niegocin, Tajty, Kisajno, Dargin, Łabap, Kirsajty, Mamry, Świącajty oraz na łączących te jeziora kanałach.
- Szlak od jez. Ryńskiego w miejscowości Ryn do jez. Nidzkiego (do 3 km na granicy rezerwatu „Jezioro Nidzkie”) wraz z jeziorami Bełdany, Guzianka Mała, Guzianka Wielka i Kanałem Nidzkim.
- **Od dnia 01.05.2020 r.** zostaje uruchomiony **System Sygnalizacji Ostrzegawczej** przed niebezpiecznymi zjawiskami pogodowymi na Wielkich Jeziorach Mazurskich.
- Informujemy ponadto, że omawiane szlaki żeglugowe nie są przystosowane do żeglugi nocnej.

Utrudnienia żeglugowe:

- na **jeziorze Mikołajskim w Mikołajkach** zakończono prace konserwacyjne kładki dla pieszych z uwagi na powyższe w obrębie kładki nie występują już ograniczenia w ruchu żeglugowym.

- głębokość tranzytowa na kanałach oraz mniejszych jeziorach w klasie Ia wynosi **1,2 m**, w Bramce Sekstyńskiej **1,4 m**, a na jeziorach w klasie II **1,8 m**;
 - podana głębokość tranzytowa odnosi się do wartości wody średniej – odczyt na wodowskazie w Giżycku – **119 cm**;
 - oznakowana płytczna na jeziorze Roś przed wejściem do Kanału Jeglińskiego;
 - lokalne oznakowane wypłytenie – Przekzka, pomiędzy jez. Śniardwy i Mikołajskie;
 - trwa remont ubezpieczeń brzegów Kanału Jeglińskiego. Na całej długości kanału obowiązuje oznakowanie nawigacyjne dostosowane do prowadzonych tam robót;
 - trwają prace przy budowie nowego mostu na **Kanale Grunwaldzkim w km 36+500 szlaku głównego Pisz- Węgorzewo**;
 - trwają prace budowlane związane z realizacją zadania inwestycyjnego pn.: Przebudowa nabrzeża jeziora Niegocin od Kanału Giżyckiego do Molo poprzez "Przebudowę nabrzeża Międzyszkolnej Bazy Sportów Wodnych (MBSW) przy ul. Nadbrzeżnej w Giżycku", „Przebudowa nabrzeży basenu portu śródlądowego w Giżycku”. W związku z powyższym zmianie ulegnie sposób oznakowania wlotu Kanału Łuczańskiego (Giżyckiego) od strony jez. Niegocin na odcinku od km 61+420 do km 61+500 szlaku żeglownego Pisz – Węgorzewo oraz otoczenie portu byłej Międzyszkolnej Bazy Sportów Wodnych w Giżycku, wystąpią ograniczenia w kanale, jak również zamknięty dla ruchu żeglugowego będzie sam port DALBA i dawna MBSW – szczegóły i mapa sposobu oznakowania wlotu do kanału znajdują się w [Komunikatu nr 4/2020](#);
 - **UWAGA:** Mazurskie Ochotnicze Pogotowie Ratunkowe oznakuje dodatkowo poza szlakiem wodnym najbardziej niebezpieczne miejsca w systemie Wielkich Jezior Mazurskich.
 - Na drodze wodnej rzeki Pisa (od ujścia jeziora Roś do ujścia rzeki Narew) z uwagi na utrzymujące się niskie stany wód nie ma możliwości zapewnienia odpowiednich głębokości tranzytowych.
 - W lokalizacji internetowej <http://www.gizycko.pl/aplikacja-most-obrotowy-na-androida-gotowa.html> można odnaleźć link i zainstalować aplikację dla urządzeń mobilnych działających w systemie Android, która wskazuje dostępność mostu obrotowego dla ruchu żeglugowego jak i kołowego.
 - Aktualne informacje dotyczące mostu obrotowego na Kanale Giżyckim są dostępne na stronie internetowej: <http://www.gizycko.pl/most-obrotowy.html>.
- Szczegółowych informacji o warunkach żeglugowych udzielają:
- Kierownik Obiektu Hydrotechnicznego - tel. 87 428 53 38 w godz. 7⁰⁰ – 14³⁰
 - Zarząd Zlewni w Giżycku - tel. 87 428 39 92 w godz. 7⁰⁰ – 14³⁰
- Pozostałe informacje zawarte w wydanym [komunikacie Nr 1/2020](#) dotyczące **drogi wodnej Pisz- Węgorzewo w Systemie Wielkich Jezior Mazurskich** nie ulegają zmianie.

Z dniem **01.05.2020** otwarto drogę wodną **Kanał Augustowski** wraz z jeziorami znajdującymi się na trasie kanału.

- Z powodu pandemii **na jeziorze Necko w Augustowie** zostały odwołane „Motorowodne Mistrzostwa Świata „ Necko Endurance 2020”, które miały się odbyć w **dniach 14-16.08.2020 r.**
- **W dniach od 14-15.08.2020 r.** na rzece Netta w Augustowie, na Kanale Augustowskim od km 33+000 do km 34+000, przy hotelu „Karmel” odbędzie się „Międzynarodowy Konkurs w Skokach na Nartach Wodnych Lotto Netta Cup 2020 Memoriał Zygmunta Kowalika”. W związku z powyższym na tym odcinku drogi wodnej wystąpią utrudnienia żeglugowe:
 - przesunięcie szlaku żeglownego od 11.08 do 17.08.2020 r.,
 - przewiduje się kierowanie ruchem (okresowe wstrzymania ruchu) poprzez upoważnione służby podczas trwania zawodów.

Prosimy o zachowanie szczególnej ostrożności w celu umożliwienia przeprowadzenia konkursu.

- **W sierpniu 2020 roku** śluzy na Kanale Augustowskim czynne będą codziennie w godzinach 10:00-18:00. **Śluza Przewięż** czynna będzie codziennie w godzinach od 10.00 do 20.00.

Ponadto na śluzach: **Dębowo, Sosnowo, Borki, Białobrzegi, Tartak, Kudrynki** śluzowanie będzie możliwe tylko po wcześniejszym, co najmniej dwudniowym zgłoszeniu telefonicznym lub e-mailowym do Zarządu Zlewni w Augustowie. Przypominamy, że ostatnie śluzowanie rozpoczyna się **30 minut przed zamknięciem śluzy**.

Śluza: Kurzyniec – zamknięta (przejście graniczne zamknięte do odwołania)

- Utrudnienia żeglugowe zgodnie z wydanym [Komunikatem Nawigacyjnym nr 11/2020](#).
- Jednocześnie w nawiązaniu do wydanego [Komunikatu Nawigacyjnego nr 6/2020](#) informujemy, że na odcinku drogi wodnej Kanał Augustowski **od śluzy Borki (km 19+250) do śluzy Białobrzegi (km 27+100) z powodu niskich stanów wód nie ma możliwości zapewnienia odpowiedniej głębokości tranzytowej**. Z uwagi na powyższe nie ma możliwości przepłynięcia jednostek o napędzie motorowym, ograniczenia nie dotyczą jednostek o napędzie wiosłowym przy zachowaniu szczególnej ostrożności. W przypadku zmian i poprawy warunków hydrologicznych na wyżej wymienionym odcinku drogi wodnej Kanał Augustowskiego poinformujemy w osobnym komunikacie.

Szczegółowych informacji o warunkach żeglugowych udziela: Zarząd Zlewni w Augustowie tel. 87 643 28 07 w godz. 8⁰⁰ – 15⁰⁰.

Komunikaty żeglugowe oraz aktualne warunki nawigacyjne wydawane przez RZGW Białystok dostępne są pod adresem: <https://bialystok.wody.gov.pl/komunikaty-nawigacyjne>.

RZGW w Bydgoszczy

Nowe: Z dniem **10.08.2020 r.** do odwołania, zostaje wyłączona z eksploatacji **Śluza nr 4 Czyżkówko** położona w **km 15+970 na Kanale Bydgoskim**, na drodze wodnej Wisła – Odra, w związku z koniecznością usunięcia awarii mechanizmu zamykania i otwierania wrót dolnych. O przywróceniu śluzy do pełnej eksploatacji powiadomimy osobnym Komunikatem.

Nowe: Z dniem **24.08.2020 r.** w związku z planowanym przystąpieniem do realizacji zadania „Modernizacja stopni wodnych na dolnej i górnej skanalizowanej Noteci – Łochowo” na odcinku połączenia wodnego **Warta – Kanał Bydgoski w km 144+980, Śluza nr 7 Łochowo** zostanie wyłączona z eksploatacji, przez co szlak żeglowny będzie całkowicie zamknięty dla ruchu żeglugowego przez ww. stopień wodny. Planowany termin zakończenia prac: **30 listopada 2020 r.** O przywróceniu śluzy do pełnej eksploatacji powiadomimy osobnym Komunikatem Nawigacyjnym.

Z uwagi na utrzymującą się niekorzystną sytuację hydrologiczną tj. suszę hydrologiczną w zlewni rzeki Noteci górnej, związany z tym deficyt wody uniemożliwiający zasilenie stanowiska szczytowego Kanału Bydgoskiego od **dnia 04.08.2020 r. do momentu odwołania**, zostaje ograniczona liczba śluzowań na ww. kanale, na **drodze wodnej Wisła – Odra**. Przeprawa jednostek pływających na śluzach żeglugowych wskazanych poniżej odbywać się będzie wyłącznie dwa razy dziennie, o godzinach: 10.00 oraz 17.30.

- w km 14+800 Śluza nr 3 Okole
- w km 15+970 Śluza nr 4 Czyżkówko
- w km 20+000 Śluza nr 5 Prądy
- w km 20+970 Śluza nr 6 Osowa Góra
- w km 37+200 Śluza nr 7 Józefinki
- w km 38+900 Śluza nr 8 Nakło Wschód

W przypadku śluzowania jednostki pływającej przez Śluzę Okole nr 3, zachowuje ona możliwość płynnej przeprawy w górę Kanału Bydgoskiego przez Śluzę nr 4 Czyżkówko. Zasada ta obowiązuje również w kierunku przeciwnym tj. w dół kanału. Proces ten, analogicznie będzie przeprowadzany na Śluzie nr 5 Prądy oraz na Śluzie nr 6 Osowa Góra, a także na Śluzie nr 7 Józefinki oraz na Śluzie nr 8 Nakło Wschód.

Z uwagi na utrzymujące się niekorzystne warunki hydrometeorologiczne i związane z tym zintensyfikowany porost roślinności rzecznej, **na Kanale Bydgoskim**, na odcinku drogi wodnej Wisła – Odra w km 23+200 – 31+600 występują utrudnienia w przemieszczaniu się jednostek pływających. Prosimy o zachowanie ostrożności w trakcie przeprawy jednostek na ww. odcinku drogi wodnej.

Z uwagi na utrzymującą się niekorzystną sytuację hydrologiczną tj. niski stan wód, zostaje ograniczona liczba śluzowań na rzece Noteci górnej, na połączeniu wodnym rzeka Warta – Kanał Bydgoski w km 80+940 - **Śluza nr 1 w Pakości. Od dnia 03.06.2020 r.** do momentu odwołania przeprawa jednostek pływających na ww. śluzie odbywać się będzie wyłącznie trzy razy dziennie, o godzinie: **10:00, 13:30, 17:30.**

Z dniem **05.06.2020 r.** zgodnie z planowanymi pracami w ramach zadania: „Remont Śluzy Krzyż” na odcinku śródlądowej drogi wodnej Wisła – Odra w km 176+200, Śluza nr 22 Krzyż zostaje wyłączona z eksploatacji, przez co szlak żeglowny będzie całkowicie zamknięty dla ruchu żeglugowego. Planowany termin zakończenia prac: 30.10.2020 r.

Z dniem 06.04.2020 r. otwarto dla żeglugi następujące drogi wodne:

- **Kanał Ślesieński od km 26+460 do km 32+000** połączenia wodnego Warta – Kanał Bydgoski
- **Jezioro Gopło od km 32+000 do km 59+500** połączenia wodnego Warta – Kanał Bydgoski
- **Noteć Górna Skanalizowana od km 59+500 do km 121+600** połączenia wodnego Warta – Kanał Bydgoski
- **Kanał Górnonotecki od km 121+600 do km 146+600** połączenia wodnego Warta – Kanał Bydgoski
- **Kanał Bydgoski od km 14+800 do km 38+900** połączenia wodnego Wisła – Odra
- **Noteć Dolna Skanalizowana od km 38+900 do km 176+200** połączenia wodnego Wisła – Odra

Śluzy na ww. drogach wodnych pracować będą zgodnie z następującym harmonogramem:

W okresie od 01.06.2020 r. do 31.08.2020 r.

- we wszystkie dni tygodnia w godz. 10.00 – 18.00

W okresie od 01.09.2020 r. do dnia zamknięcia dróg wodnych dla żeglugi:

- poniedziałek – piątek w godz. 7.00 – 15.00
- soboty, niedziele i święta - istnieje możliwość prześluzowania jednostek pływających po wcześniejszym pisemnym zgłoszeniu do odpowiedniego Zarządu Zlewni. Zgłoszenia zawierające termin wraz z orientacyjnym planem godzinowym śluzowań i nr tel. kontaktowego organizatora podróży należy nadsyłać pocztą elektroniczną lub tradycyjną z co najmniej dwudniowym wyprzedzeniem na adresy Zarządu Zlewni w Inowrocławiu lub Zarządu Zlewni w Pile.

Uwaga: ostatnie śluzowanie rozpoczyna się nie później niż na pół godziny przed końcem czasu pracy śluz.

Szczegóły w [Komunikacie nawigacyjnym nr 1/2020](#).

Komunikaty żeglugowe oraz aktualne warunki nawigacyjne dostępne są pod adresem:

<http://bydgoszcz.wody.gov.pl/komunikaty-nawigacyjne>

RZGW w Gdańsku

W dniu 12.09.2020 w godz. 6:30-18:30 na drodze wodnej Nogat na odcinku od km 17+050 do km 19+200 tj. od przystani MKS Nogat do kładki pieszej odbędzie się Malborski maraton Kajakowy. Na czas trwania zawodów wystawione zostaną znaki żeglugowe A-1 – zakaz przejścia.

Informacje o pracy śluz i pochylni podano w [Komunikacie Nr 10/2020 – aktualizacja](#). Aktualizacja dotyczy śluzy Cztersko Polskie.

Starostwo Powiatowe w Nowym Dworze Gdańskim określiło harmonogram otwierania dla żeglugi **mostu zwodzonego w Dwernicy na Szkarprawie i mostu w Sztutowie na Wiśle Królewieckiej**. Szczegóły w [komunikacie](#).

Od dnia **27.04.2020** ustala się **harmonogram zamknięcia dla żeglugi ruchomego mostu kolejowego w miejscowości Świerznica /Rybina na 14+900 km rzeki Szkarpawy** w roku 2020. Szczegóły w [komunikacie Nr 6/2020](#).

W związku z niżówką hydrologiczną mogą występować utrudnienia w żegludze spowodowane zbyt niskimi stanami wody, aby zapewnić wymagane parametry głębokości na niektórych odcinkach dróg wodnych.

Nowe: Rzeka Wisła – Włocławek na odcinku od km 679 + 600 do km 697+300 dn. 14.08.2020r. w godz. 12.00-12.15, Bobrowniki na odcinku od km 694+000 do km 695+000 dn. 14.08.2020r. w godz. 14.00 – 14.15, Toruń na odcinku od km 733 do km 736 dn. 15.08.2020r. w godz. 14.30-14.50, Toruń na odcinku od km 733 do km 736 dn. 16.08.2020r. w godz. 14.00 – 14.30 – zamknięcie szlaku żeglugowego na rzece Wisła.

Martwa Wisła - dnia 01.06.2020 r. śluza Przegalina została otwarta dla żeglugi. Ze względu na prowadzone prace w awanportach śluzy w dalszym ciągu będą występowały utrudnienia komunikacyjne. Dodatkowo brzegi awanportów jak i perony śluzy nadal są terenem budowy, dlatego obowiązuje całkowity zakaz schodzenia z pokładu jednostek pływających. W związku z powyższym prosimy aby śluzowanie każdorazowo zgłaszać telefonicznie do operatora śluzy.

Nowe: Śluza Gdańska Głowa – od dnia 06.08.2020r. - śluza Gdańska Głowa (km 0+200 rzeki Szkarpawy) została przywrócona do pełnej sprawności.

Nowe: Rzeka Nogat – Nadzór Wodny w Malborku informuje, że ze względu na niskie stany wody występują utrudnienia w żegludze na odcinku drogi wodnej Nogat od km 23+950 (śluza Rakowiec) do km 38+600 (śluza Michałowo). Należy ograniczyć korzystanie z żeglugi na tym odcinku jednostkami o zanurzeniu większym niż 110 cm. Ograniczenie obowiązuje do odwołania. **05.09.2020r. (07.30-08.40 i 09.30-11.20) i 06.2020.09.2020r. (05.30-11.00) zamknięcie szlaku żeglugowego na rzece Nogat od km 18+210 do km 19+200.**

Nowe: Rzeka Brda - Zarząd Zlewni w Chojnicach informuje, że śluzowania na śluzie **Czersko Polskie** będą odbywały się wyłącznie w przypadku występowania poziomów równych lub wyższych od NWŻ - tj. stan 150 cm na stanowisku dolnym Śluzy Czersko Polskie. W okresie występowania poziomów niższych od NWŻ obiekt zostanie wyłączony z ruchu. **Od 07.08.2020r. śluza Miejska nr 2 na rzece Brda w Bydgoszczy zostaje zamknięta do odwołania w związku z awarią.**

Komunikaty żeglugowe oraz aktualne warunki nawigacyjne dostępne są pod adresem:

<https://gdansk.wody.gov.pl/komunikaty-nawigacyjne>

RZGW w Gliwicach

Nowe: Od dnia 08.09.2020 r., od godziny 7:00, otwarto dla żeglugi odcinek Odry **od km 174+800 Zawada do km 180+400 Ujście Nysy** z głębokością tranzytową 140 cm.

Aktualizacja: Szlak żeglugowy rzeki Odry – otwarty

1. Rzeka Odra w km 51+000 – 88+000 – szlak otwarty z głębokością tranzytową 120 cm (ograniczenia w żegludze):
 - przy stanie wodowskazowym na posterunku Racibórz-Miedonia poniżej 150 cm szlak żeglugowy zamknięty dla żeglugi,
 - przy stanie wodowskazowym na posterunku Racibórz-Miedonia w zakresie 150 – 210 cm szlak żeglugowy otwarty z ograniczeniami. Możliwa żegluga jednostek o zanurzeniu do 60 cm,
 - przy stanie wodowskazowym na posterunku Racibórz-Miedonia w zakresie 210 – 400 cm szlak żeglugowy otwarty (parametry drogi wodnej dla klasy Ia),
 - mogą występować lokalne utrudnienia w postaci zalegających w korycie rzeki konarów drzew i gałęzi. W związku z powyższym prosimy o zachowanie szczególnej ostrożności w trakcie rejsu.

2. Rzeka Odra w km 88+000 – 95+600 – szlak otwarty z głębokością tranzytową 120 cm, parametry drogi wodnej klasy Ia.
3. Rzeka Odra w km 95+600 – 98+600 – szlak otwarty z głębokością tranzytową 180 cm, parametry drogi wodnej klasy III.
4. Rzeka Odra w km 98+600 – 174+800 (do OH Zawada) – szlak otwarty z głębokością tranzytową 160 cm. – Planowane zamknięcie śluzy dużej we Wróblinie od 24.08.2020 r. na okres 2 m-cy dla przeprowadzenia robót antykorozyjnych, śluzowania odbywać się będą śluzą małą.
5. Rzeka Odra w km 174+800 – 180+400 – **szlak otwarty z głębokością tranzytową 140 cm.**

Kanał Kędzierzyński - otwarty z głębokością tranzytową 140 cm

- Z uwagi na zamulenie i nieuregulowane brzegi zalecamy zachowanie szczególnej ostrożności w trakcie żeglugi oraz pływania w osi kanału.

Szlak żeglugowy Kanału Gliwickiego - otwarty z głębokością tranzytową 180 cm (z wyjątkiem odcinka od rzeki Odry do śluzy Kłodnica)

1. Rzeka Odra – Kanał Kłodnica - **odcinek zamknięty**

- Nieczynna komora południowa i północna śluzy Kłodnica (awaria).

2. Śluza Kłodnica – śluza Nowa Wieś

- Nieczynna komora południowa śluzy Nowa Wieś (modernizacja).
- Z uwagi na modernizację śluzy nieczynne są semafony zezwalające na wjazd/wyjazd z komory południowej. W związku z powyższym zgodę na wejście do śluzy oraz jej opuszczenie wydaje załoga śluzy Nowa Wieś przez radiotelefon – kanał 74.

3. Śluza Nowa Wieś – Sławęcice

- Nieczynna komora południowa śluzy Nowa Wieś (modernizacja)
- Z uwagi na modernizację śluzy nieczynne są semafony zezwalające na wjazd/wyjazd z komory południowej. W związku z powyższym zgodę na wejście do śluzy oraz jej opuszczenie wydaje załoga śluzy Nowa Wieś przez radiotelefon – kanał 74.

4. Śluza Sławęcice – śluza Rudziniec

- Nieczynna komora południowa śluzy Sławęcice (modernizacja).

5. Śluza Rudziniec – śluza Dzierżno

- Nieczynna komora południowa śluzy Sławęcice (modernizacja).

6. Śluza Dzierżno – śluza Łabędy

- Nieczynna komora południowa śluzy Dzierżno (modernizacja).
- Z uwagi na zamulenie sekcji V głębokości tranzytowe zachowane są w osi kanału natomiast przy brzegach głębokości mają wartość od 100 do 180 cm.

7. Śluza Łabędy – Port Gliwice

- Nieczynna komora północna śluzy Łabędy (modernizacja).
- Z uwagi na zamulenie sekcji VI głębokości tranzytowe zachowane są w osi kanału natomiast przy brzegach głębokości mają wartość od 100 do 180 cm.

Śluzy na Kanale Gliwickim czynne w godz. od 6:00 do 22:00. W przypadku zamiaru korzystania ze śluz w niedziele i dni świąteczne prosimy o zgłoszenie tego faktu pod nr tel. 032 231 64 31 czynny w dni robocze w godz. 8:00 - 16:00.

W związku z kontynuacją inwestycji pn. „ Modernizacja śluz odrzańskich na odcinku będącym w zarządzie RZGW Gliwice – przystosowanie do III klasy drogi wodnej” – na śluzach: Dzierżno, Łabędy, Sławęcice, Nowa Wieś w okresie sezonu nawigacyjnego 2020 r. mogą wystąpić utrudnienia w żegludze na Kanale Gliwickim. W związku z powyższym

załogi wszystkich jednostek przechodzących przez w/w śluzy zobowiązane są do zachowania szczególnej ostrożności.

RZGW w Krakowie

W dniu 22.08.2020 r. w godz. 7:00 – 21:00 oraz **w dniu 23.08.2020 r.** w godz. 7:00 – 17:00 **na odcinku rz. Wisły od km 74+000 do km 76+450** (50 m poniżej mostu Dębnickiego w Krakowie), odbędzie się impreza kajakowa „36 Długodystansowe Mistrzostwa Polski w Kajakarstwie i Ogólnopolskie Regaty Długodystansowe Dzieci”. Impreza kajakowa odbywać się będzie na wyłączonym z ruchu żeglugowego odcinku drogi wodnej. Szczegóły w [Komunikacie Nawigacyjnym nr 23/2020](#).

W związku z remontem progu piętrzącego **w km 223+635 rzeki Wisły, w dniach 05.08-01.10.2020 r.** zostanie zamknięty szlak żeglugowy na odcinku **od km 223+550 do km 223+650. Około km 223+605** w poprzek rzeki zostanie rozciągnięta lina stalowa. Zostanie ona oznaczona czerwonymi taśmami. Szczegóły w [Komunikacie Nawigacyjnym nr 24/2020](#).

W dniach od 20.07.2020 r. do 30.08.2020 r. nastąpi zamknięcie szlaku **na Wiśle (km 133+000)** w związku z budową tymczasowego mostu pontonowego w miejscowości Sierosławice-Świniary (remont mostu w m. Ispina) w gminie Nowe Brzesko.

W dniu 12.09.2020. w godz. 21.45-23.00 na odcinku rz. Wisły od km 76+450 (Most Dębnicki) do km 77+190 (Most Grunwaldzki) odbędzie się impreza pn. „20 Wielka Parada Smoków – Smoki 75-lecia Teatru Groteska”. Impreza plenerowa odbywać się będzie przy wyłączonym z ruchu żeglugowego szlaku żeglownym na ww. odcinku w godz. 21.30 – 23.30.

Aktualna sytuacja na drodze wodnej rzeki Wisły przedstawia się następująco:

1. **Rzeka Wisła od km 0+600 do 37+500** – odcinek jest otwarty dla żeglugi przy ograniczeniu jego parametrów.
2. **Kanał Łaczański** - odcinek otwarty dla żeglugi. Oba przęsła bramy są otwarte dla żeglugi.
3. **Rzeka Wisła od km 57+800 do km 92+600** – odcinek otwarty dla żeglugi. Głębokość tranzytowa 1,8 m, z wyjątkiem miejsc wskazanych w zakładce „utrudnienia w żegludze”.
4. **Na stopniu wodnym Kościuszko** przywrócono śluzowanie bez ograniczeń w porze dziennej.
5. **W km 79+000 do km 79+600** mogą wystąpić dodatkowe utrudnienia w żegludze w związku z realizacją prac pn. „Prace na linii kolejowej E30 na odcinku Kraków Główny Towarowy – Rudzice wraz z dobudową torów linii aglomeracyjnej”. Na czas prowadzenia prac szlak żeglowny oznakowany zostanie dodatkowymi znakami żeglugowymi, a **odcinek drogi wodnej od km 79+100 do km 80+900 (Stopień Wodny Dąbie) zostanie wyłączony z uprawiania żeglugi nocnej** i oznakowany sygnalizacją świetlną.
6. Odcinek rzeki Wisły pomiędzy stopniami wodnymi Dąbie i Kościuszko jest otwarty również dla żeglugi nocnej. Warunkiem uprawiania żeglugi w godzinach nocnych jest właściwe wyposażenie i przystosowanie jednostek pływających zgodnie z obowiązującymi przepisami.
7. **Rzeka Wisła od km 92+600 do km 175+400** - odcinek otwarty dla żeglugi. Wymagana głębokość tranzytowa wynosząca 1,6 m (klasa żeglowności „Ib”) nie jest zachowana. Utrudnienia w żegludze znajdują się w zakładce „Utrudnienia w żegludze”.
8. **Rzeka Wisła od km 175+400 do km 295+200** – odcinek otwarty dla żeglugi. Wymagana głębokość tranzytowa wynosząca 1,6 m (klasa żeglowności „Ib”) nie jest zachowana. Utrudnienia w żegludze znajdują się w zakładce „utrudnienia w żegludze”.
9. **Śluzowania na śluzach: Dwory, Smolice, Dąbie** odbywają się od świtu do zmroku (z uwzględnieniem w/w utrudnień). Przepłynięcie przez dolne stanowisko śluzy Przewóz możliwe jest jedynie przy stanach wody zbliżonych do WWŻ.
10. **W km 223+650 rzeki Wisły** na wysokości elektrowni w Połańcu znajduje się elastyczny próg powłokowy okresowo piętrzący wodę przy niskich stanach. **Do dnia 01.10.2020** brak możliwości przepłynięcia z uwagi

na remont progu. Dodatkowych informacji w sprawie udziela Dyżurny Inżynier Ruchu Enea Elektrownia Połaniec S.A. (tel. 15 865 61 66).

Komunikaty żeglugowe, utrudnienia oraz aktualne warunki nawigacyjne dostępne są pod adresem:

<http://krakow.wody.gov.pl/komunikaty-nawigacyjne>

RZGW w Lublinie

Na rzece Bug od km 42+200 do 224+200 wystawiono oznakowanie szlaku żeglownego. Z uwagi na obecną sytuację hydrologiczną, cały powyższy odcinek drogi wodnej Bugu nie spełnia wymaganych parametrów pod względem głębokości tranzytowych. Ponadto informujemy, że omawiany szlak żeglowny nie jest przystosowany do żeglugi nocnej.

Komunikaty żeglugowe oraz aktualne warunki nawigacyjne dostępne są pod adresem:

<http://lublin.wody.gov.pl/komunikaty-nawigacyjne>

RZGW w Poznaniu

Od dnia **03.08.2020** praca służ na śródlądowej drodze wodnej na odcinku Kanału Ślesińskiego od km 0+000 do km 26+460 odbywać się będzie od poniedziałku do niedzieli w godzinach: 10:00 i 17:00.

Na obszarze administrowanym przez RZGW w Poznaniu otwarte dla żeglugi są wszystkie drogi wodne, tj. rz. Warta w km **0+000–406+600**, Kanał Ślesiński w km **0+000–26+460**.

Komunikaty żeglugowe oraz aktualne warunki nawigacyjne dostępne są pod adresem:

<http://poznan.wody.gov.pl/komunikaty-nawigacyjne>

RZGW w Szczecinie

W związku z poprawą warunków hydrologicznych wznawia się publikację głębokości tranzytowych dla odcinków I-III (km 542+400-667+200). [Szczegóły w komunikacie nr 04/2020.](#)

Informujemy, że służa **Schwedt** jest całkowicie zamknięta dla żeglugi, a służa: **Lehnitz**, **Hohensaaten Ost**, **Hohensaaten West** pracują jedynie w godz.: 07:00-14:30. Ponadto służa **Niederfinow** pracuje w godz.: 08:00-17:00. Graniczny odcinek rzeki Odry należy przekraczać z najwyższą ostrożnością.

Od 14.06.2020 do 29.08.2020 obowiązuje nowy [Harmonogram](#) otwierania mostu kolejowego w Podjuchach.

Z dniem **01.03.2020** r. weszło w życie nowe Zarządzenie Dyrektora Żeglugi Śródlądowej w sprawie szczegółowych warunków bezpieczeństwa ruchu i postojów statków – przepisy miejscowe. [Treść zarządzenia można pobrać tutaj.](#)

Oznakowanie wystawione na całym granicznym odcinku rzeki **Odry (km 542+400 – 704+100)** odpowiada wymogom regulującym zasady uprawiania żeglugi w porze nocnej. [Szczegóły w komunikacie 13.](#)

Niemieckie informacje żeglugowe: <https://www.elwis.de/DE/Karte/#>.

Komunikaty żeglugowe oraz aktualne warunki nawigacyjne dostępne są pod adresem:

<https://szczecin.wody.gov.pl/aktualnosci/868-informacja-zeglugowa-dla-rz-odry-i-szczecinskiego-wezla-wodnego>

RZGW w Warszawie

Oznakowanie pływające szlaku żeglownego Wisły zostało wystawione w km **295+200–493+700**, to znaczy od ujścia Sanny do ujścia Jeziorki. Informujemy ponadto, że omawiany odcinek drogi wodnej Wisły nie spełnia wymaganych parametrów pod względem głębokości tranzytowych oraz nie jest przystosowany do żeglugi nocnej.

Oznakowanie pływające szlaku żeglownego Wisły zostało wystawione w km **551+000–680+000**, to znaczy od ujścia Narwi do Włocławka. Informujemy ponadto, że cały omawiany odcinek drogi wodnej Wisły nie jest przystosowany do żeglugi nocnej oraz, poza Zbiornikiem Wodnym Włocławek, nie spełnia wymaganych parametrów pod względem głębokości tranzytowych.

Oznakowanie pływające szlaku żeglownego Wisły zostało wystawione w km **508+000–551+000**, to znaczy od rejonu mostu Siekierkowskiego w Warszawie do ujścia Narwi. Informujemy ponadto, że omawiany odcinek drogi wodnej

Wisły nie spełnia wymaganych parametrów pod względem głębokości tranzytowych oraz nie jest przystosowany do żeglugi nocnej.

Oznakowanie żeglugowe zostało wystawione na Narwi w km 21+600 do 84+000 oraz na Bugu w km 0+000–42+200. **Wymienione wyżej drogi wodne, z wyjątkiem Jeziora Zegrzyńskiego**, ze względu na obecną sytuację hydrologiczną nie spełniają wymaganych parametrów pod względem głębokości tranzytowych. Ponadto wymienione szlaki żeglowne nie są przystosowane do żeglugi nocnej.

Na Wiśle w km 425+950, w rejonie m. Świerże Górne – zgodnie z Komunikatem Nawigacyjnym nr 7/2018 – szlak pozostaje zamknięty ze względu na próg podpiętrzający wodę na cele Elektrowni Kozienice.

W związku z budową mostu Południowego w Warszawie szlak żeglowny w rejonie prowadzonych robót, to znaczy **w km 500+000 rzeki Wisły**, pozostaje zamknięty dla żeglugi. Przepłynięcie przez rejon prowadzenia robót wymaga zgłoszenia i uzgodnienia z Wykonawcą. W celu uzgodnienia terminu i warunków przepłynięcia przez rejon prowadzenia robót prosimy skontaktować się z Wykonawcą robót: GP MOSTY S.C., ul. Bruzdowa 42, 02-991 Warszawa, e-mail: biuro@gpmosty.pl, telefon: +48 691 850 542. Ze względu na technologię i harmonogram prowadzenia robót zamiar przepłynięcia prosimy zgłaszać do Wykonawcy z co najmniej trzytygodniowym wyprzedzeniem.

W związku z wybudowaniem tymczasowego progu podpiętrzającego wodę dla Elektrowni Kozienice, szlak żeglowny **w km 425+950 rzeki Wisły** w okolicy miejscowości Świerże Górne pozostaje zamknięty.

Śluzowania jednostek pływających na śluzie Stopnia Wodnego Włocławek będą wykonywane, jeżeli poziom wody dolnego stanowiska stopnia (poniżej śluzy) będzie równy lub wyższy od rzędnej 42,80 m n.p.m. Poniżej tej wartości śluzowania nie będą realizowane. Szczegółowe informacje na temat aktualnej możliwości śluzowania można uzyskać pod numerami telefonów: 54 233 93 95 wew. 22 lub 55; kom. 609 811 099; 601 381 189.

Śluza Żerań i Śluza Włocławek będą pracować w obecnym sezonie zgodnie z zasadami:

Śluza Żerań:

- czynna codziennie od poniedziałku do niedzieli i w dni świąteczne w godzinach: 7.00 – 15.00,
- w miesiącach: sierpień, wrzesień – w każdy piątek, sobotę, niedzielę i święto czas pracy śluzy wydłużony do godziny 19.00,
- ostatnie śluzowanie rozpoczyna się nie później niż na pół godziny przed końcem czasu pracy śluzy, to znaczy odpowiednio o 14.30 albo 18.30, ze względu na długi czas trwania śluzowania.
- szczegółowe informacje na temat aktualnej możliwości śluzowania można uzyskać pod numerami telefonu: 22 811 47 20 lub 662 033 033.

Śluza Włocławek:

- czynna całą dobę we wszystkie dni tygodnia,
- śluzowania jednostek rekreacyjnych odbywają się w wyznaczonych godzinach: 8.00, 11.00, 14.00, 17.00, 20.00; lub gdy zbiorą się minimum trzy jednostki,
- śluzowania jednostek pływających będą wykonywane, jeżeli poziom wody dolnego stanowiska stopnia (poniżej śluzy) będzie równy lub wyższy od rzędnej 42,80 m n.p.m.; poniżej tej wartości śluzowania nie będą realizowane.
- szczegółowe informacje na temat aktualnej możliwości śluzowania można uzyskać pod numerami telefonów: 54 233 93 95 wew. 22 lub 55; kom. 609 811 099; 601 381 189.
- dodatkowo kierujący jednostkami pływającymi mogą kontaktować się z obsługą śluzy na 8 kanale pasma morskiego 156,400 MHz.

Komunikaty żeglugowe oraz aktualne warunki nawigacyjne dostępne są pod adresem:

<http://warszawa.wody.gov.pl/komunikaty-nawigacyjne>

RZGW we Wrocławiu

Nowe: W związku z remontem mostu kolejowego Pomorsko w km 477+400 rz. Odry w dniach 14.09-12.10.2020 r. będzie obniżony prześwit po przesłem nawigacyjnym. [Szczegóły w komunikacie nawigacyjnym nr 27/2020.](#)

Od dnia 07.08.2020 r. nastąpiło otwarcie śluzy Mieszczańskiej oraz odcinka Odry Południowej od śluzy Mieszczańskiej (km 252+500) do stoczni Malbo (km 254+000 rzeki Odry), z głębokością tranzytową:

- w dolnym kanale śluzy Mieszczańskiej wynosi 100 cm,
- na odcinku Odry Południowej od wyjścia z dolnego kanału śluzy Mieszczańskiej do km 254,0 (stocznia Malbo) wynosi – 110 cm.

W dniu 25.07.2020 r. od godz. 08:00 otwiera dla żeglugi odcinek ODW: od km 181+300 (granica PGW WP RZGW we Wrocławiu) do śluzy Oława z głębokością tranzytową 140 cm oraz od śluzy Oława do śluzy Janowice z głębokością tranzytową 160 cm. Godziny pracy śluz 06:00-22:00.

W dniu 16.07.2020 r. od godz. 08:00 otwiera się dla żeglugi odcinek ODW od śluzy Janowice do śluzy Bartoszowice z głębokością tranzytową 160 cm. Godziny pracy śluz 06:00-22:00.

Dodatkowo ulegają zmianie głębokości tranzytowe na Górnej Odrze Wrocławskiej. Na odcinku:

- od śluzy Opatowice do mostu Grunwaldzkiego głębokość tranzytowa wynosi **160 cm**,
- od mostu Grunwaldzkiego do mostów Piaskowego i Tumskiego głębokość tranzytowa wynosi **120 cm**,
- ŚWW od mostów Piaskowego i Tumskiego do śluzy Mieszczańskiej głębokość tranzytowa wynosi **100 cm**.

W km 392+500 rzeki Odry trwają się prace zabezpieczające wykop z prawej strony nurtu (wymiana rurociągu w dnie). W związku z przegrodzeniem ok. połowy koryta rzeki w miejscu prac (szczególnie przy zwiększonych przepływach) występują silne ucięcia wody co może wymagać pomocy holowniczej (takiej pomocy udzielają jednostki obsługujące budowę). W związku z powyższym wszystkie jednostki chcące przejść przez ten odcinek **proszone są o wcześniejsze zgłoszenie chęci przejścia do zarządzającego odcinkiem pod nr tel. 606 346 833 lub 68 388 40 37.** Załogi wszystkich jednostek przechodzących przez ten odcinek ODW proszone są o zachowanie szczególnej ostrożności i bezwzględnego stosowania się do wystawionego oznakowania i reagowanie na informacje z jednostek prowadzących prace.

W związku modernizacją **stopnia wodnego Rędzin**, pracami w górnym awanporcie śluz, od 08.08.2019 została zmieniona lokalizacja oznakowania nawigacyjnego oraz czasowo zostaną zdemontowane semafony. Załogi statków podchodzących od górnej wody, które będą chciały się prześluzować są zobowiązane do wcześniejszego kontaktu z operatorem śluzy na kanale 74 UKF lub telefonicznie na nr tel. 603 53 44 53, w celu ustalenia procedury przejścia.

Trwa przebudowa mostu drogowego w Cigacicach (droga S3) **km 469+850 rzeki Odry**. W związku z powyższym powyżej i poniżej obiektu wystawiono dodatkowe znaki nawigacyjne B.7 (nakaz nadania sygnału dźwiękowego) oraz B.8 (nakaz zachowania szczególnej ostrożności). Wszystkie jednostki przechodzące pod tym obiektem zobowiązane są do zachowania szczególnej ostrożności i bezwzględnego stosowania się do wystawionego oznakowania.

Pełna treść komunikatów nawigacyjnych znajduje się na stronie internetowej PGW WP RZGW we Wrocławiu w zakładkach: <https://wroclaw.wody.gov.pl/komunikaty-nawigacyjne> i <https://wroclaw.wody.gov.pl/sytuacja-hydrologiczno-nawigacyjna>.

11. Inne informacje.

W sobotę 08.08.2020 r. w godzinach popołudniowych w wyniku awarii oczyszczalni ścieków w Biłgoraju, ścieki nieoczyszczone przedostawały się przez ok. 1 godzinę do rzeki Czarna Łada. Ustalono, że doszło do technicznej usterki zablokowania przepływu ścieków z miasta i gminy Biłgoraj głównym kolektorem do oczyszczalni, gdzie na skutek spiętrzenia, ścieki przedostały do rzeki. Awaria została usunięta. Po przeprowadzaniu wizji terenowej ustalono, że dopływ ścieków do cieku ustał.

Komunikat o sytuacji hydrologicznej został opracowany na podstawie danych z regionalnych zarządów gospodarki wodnej (RZGW) oraz z państwowej służby hydrologiczno-meteorologicznej IMGW-PIB przez:

Grzegorz Podbielski
Centrum Operacyjne Ochrony Przeciwpowodziowej
Krajowy Zarząd Gospodarki Wodnej
Państwowe Gospodarstwo Wodne Wody Polskie