

**INFORMACJA O SYTUACJI HYDROLOGICZNO–METEOROLOGICZNEJ W POLSCE**  
z dnia 25 maja 2020 r.

**1. Ostrzeżenia hydrologiczne.**

W dniu 25 maja 2020 r. (na godz. 11:00) **nie obowiązują ostrzeżenia hydrologiczne**<sup>1</sup>.

**2. Ostrzeżenia meteorologiczne**

W dniu 25 maja 2020 r. (na godz. 11:00) **obowiązują ostrzeżenia meteorologiczne**<sup>1</sup> 1 stopnia dotyczące **burz z gradem**:

– **województwo małopolskie** (wszystkie powiaty); **województwo podkarpackie** (wszystkie powiaty); **województwo śląskie** (wszystkie powiaty); **województwo świętokrzyskie** (wszystkie powiaty) – od godz. 11.00 dnia 25.05.2020 do godz. 22.00 dnia 25.05.2020;

Prognozuje się wystąpienie burz z opadami deszczu miejscami od 20 mm do 30 mm oraz porywami wiatru do 60 km/h. Miejscami możliwy grad.

– **województwo pomorskie** (wszystkie powiaty) – od godz. 11.00 dnia 25.05.2020 do godz. 20.00 dnia 25.05.2020;

Prognozuje się wystąpienie burz z opadami deszczu miejscami do 15 mm, lokalnie do 30 mm oraz porywami wiatru do 70 km/h. Lokalnie grad.

– **województwo kujawsko-pomorskie** (wszystkie powiaty) – od godz. 11.00 dnia 25.05.2020 do godz. 22.00 dnia 25.05.2020;

Prognozuje się wystąpienie burz z opadami deszczu miejscami do 15 mm, lokalnie do 30 mm oraz porywami wiatru do 70 km/h. Lokalnie grad.

– **województwo podlaskie** (wszystkie powiaty); **województwo warmińsko-mazurskie** (wszystkie powiaty) – od godz. 12.00 dnia 25.05.2020 do godz. 20.30 dnia 25.05.2020;

Prognozuje się wystąpienie burz z opadami deszczu miejscami do 15 mm, lokalnie do 30 mm oraz porywami wiatru do 70 km/h. Miejscami możliwy grad.

– **województwo łódzkie** (wszystkie powiaty); **województwo wielkopolskie** (pow. gnieźnieński, kaliski, kępiński, kolski, koniński, ostrowski, ostrzeszowski, pleszewski, słupecki, turecki, Kalisz, Konin) – od godz. 13.00 dnia 25.05.2020 do godz. 21.00 dnia 25.05.2020;

Prognozuje się wystąpienie burz z opadami deszczu miejscami od 10 mm do 20 mm, lokalnie do 35 mm oraz porywami wiatru do 70 km/h. Miejscami możliwy grad.

– **województwo lubelskie** (wszystkie powiaty); **województwo mazowieckie** (wszystkie powiaty) – od godz. 13.00 dnia 25.05.2020 do godz. 21.00 dnia 25.05.2020;

Prognozuje się wystąpienie burz z opadami deszczu miejscami do 20 mm, lokalnie do 30 mm oraz porywami wiatru do 65 km/h. Możliwy grad.

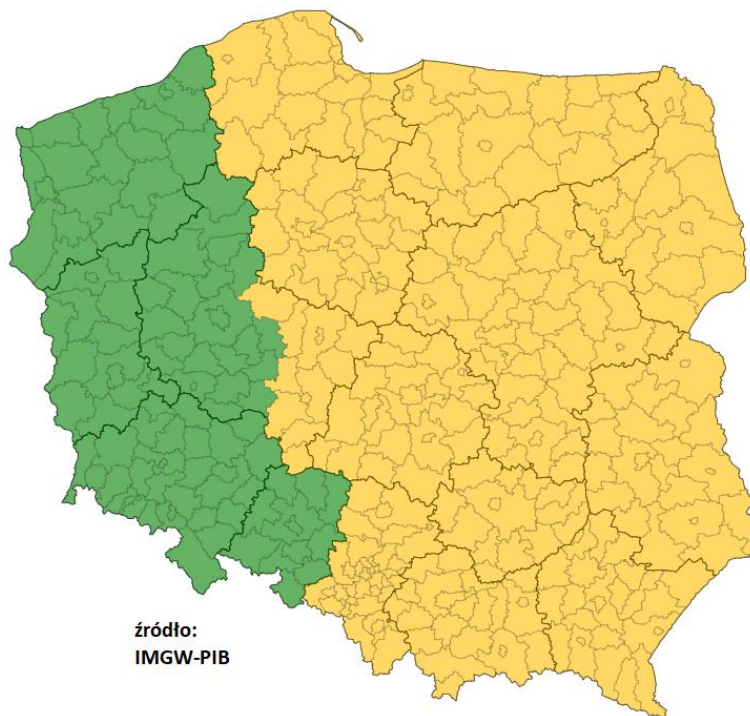

### 3. Ostrzeżenia dotyczące suszy

W dniu 25 maja 2020 r. (na godz. 11:00) **obowiązują ostrzeżenia dotyczące suszy hydrologicznej<sup>1</sup>**.

– W związku z występującymi niskimi przepływami wody, w kolejnych dniach spodziewane jest dalsze utrzymywanie się przepływów wody poniżej SNQ w następujących obszarach:

- **Przyrzecze Warty od Wełny do Noteci** (woj. wielkopolskie, lubuskie) – od 08.05.2020 do odwołania;
- **Warta dolna od Noteci do ujścia** (woj. lubuskie) – od 21.05.2020 do odwołania;
- **Przyrzecze Warty i Warta dolna od Noteci do ujścia** (woj. lubuskie) – od 21.05.2020 do odwołania.

– W związku z występującymi niskimi przepływami wody oraz prognozowanymi nieznacznymi opadami atmosferycznymi, w kolejnych dniach spodziewane jest dalsze utrzymywanie się przepływów wody poniżej SNQ w następujących obszarach:

- **Odra** (woj. opolskie, dolnośląskie, lubuskie) – od 01.05.2020 do odwołania;
- **zlewnia Stobrawy** (woj. opolskie, dolnośląskie) – od 01.05.2020 do odwołania;
- **zlewnia Oławy i Ślęzy** (woj. opolskie, dolnośląskie) – od 01.05.2020 do odwołania;
- **zlewnia dolnej Kaczawy i dopływów Odry** (woj. dolnośląskie) – od 01.05.2020 do odwołania;
- **zlewnia Baryczy i dopływów Odry** (woj. lubuskie, dolnośląskie, wielkopolskie) – od 01.05.2020 do odwołania;
- **zlewnia Orli i Polskiego Rowu** (woj. lubuskie, dolnośląskie, wielkopolskie) – od 01.05.2020 do odwołania;
- **zlewnia Odry od Głogowa do ujścia Bobru** (woj. lubuskie, dolnośląskie, wielkopolskie) – od 01.05.2020 do odwołania;
- **zlewnia Odry od Bobru do Słubic** (woj. lubuskie) – od 01.05.2020 do odwołania;
- **Odra środkowa od Słubic do Warty** (woj. lubuskie) – od 01.05.2020 do odwołania;
- **Odra dolna od Warty do Gryfina** (woj. zachodniopomorskie) – od 04.05.2020 do odwołania;
- **zlewnia górnej Warty z Liswartą** (woj. opolskie, śląskie, łódzkie) – od 01.05.2020 do odwołania;
- **zlewnia górnej Warty od Liswarty do Zb. Jeziorsko** (woj. łódzkie) – od 01.05.2020 do odwołania;
- **Warta od Zb. Jeziorsko do Wełny** (woj. łódzkie, wielkopolskie) – od 01.05.2020 do odwołania;
- **zlewnia kanału Mosińskiego** (woj. wielkopolskie) – od 01.05.2020 do odwołania;
- **Warta od Wełny do Noteci** (woj. wielkopolskie, lubuskie) – od 01.05.2020 do odwołania;

- **Zlewnia Przemszy** (woj. śląskie, małopolskie) – od 20.05.2020 do odwołania.

**Uwaga!** Ostrzeżenia wydawane są w sytuacji, gdy aktualne lub prognozowane wartości przepływu na stacjach wodowskazowych uznanych za reprezentatywne układają się poniżej SNQ przez minimum 10 dni w co najmniej 3 sąsiednich obszarach hydrologicznych (obejmujących grupę zlewni monitorowanych przez PSHM).

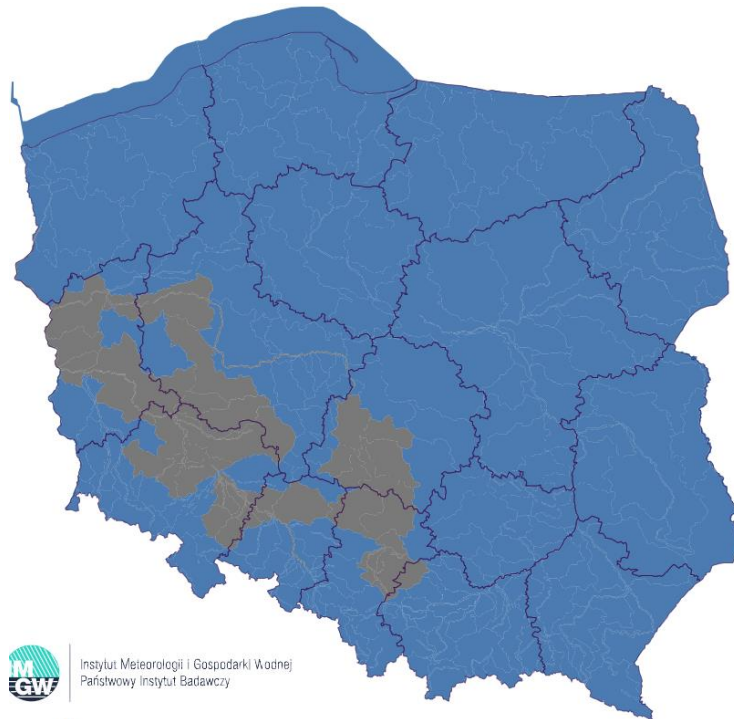

<sup>1</sup> Źródłem prezentowanych danych są informacje zbierane i przetwarzane przez państwową służbę hydrologiczno-meteorologiczną, którymi rozporządza „IMGW– PIB”.

#### 4. Przekroczenia stanów alarmowych i ostrzegawczych.

W dniu 25 maja 2020 (na godz. 11:00) zanotowano przekroczenie stanu ostrzegawczego:

- na 1 stacji wodowskazowej na obszarze dorzecza Wisły.

Stacja wodowskazowa	Rzeka	Województwo	Stan wody [cm]	Zmiana stanu/24h [cm]	Stan ostrz. [cm]	Stan alarm. [cm]
Giżycko	Pisa	warmińsko-mazurskie	130	0	130	150

Zanotowano opady o dużej wydajności.

Zlewnia	Opad średni w zlewni [mm]	Opad maksymalny [mm]	Stacja
Parsęta	12,9	20,8	Osówko

#### 5. Pogotowia i alarmy przeciwpowodziowe.

Brak

#### 6. Informacja o zagrożeniach.

Brak.

#### 7. Wskazanie działań niezbędnych do podjęcia w ciągu najbliższej doby.

Brak.

## 8. Aktualna sytuacja hydrologiczna.

### Dorzecze Wisły<sup>1</sup>

Stan wody w dorzeczu Wisły układa się głównie w strefie wody niskiej i średniej. Stan średni obserwowano na Sole, Popradzie, Wisłoce, Sanie, Wisłoku, Bystrzycy, Supraśli, Omulwi, Orzycu, Krznie i Brdzie oraz lokalnie na Wiśle, Skawie, Rabie, Dunajcu, Białej Tarnowskiej, Kamiennej, Pilicy, Wkrze, Bzurze i Drwęcy.

### Dorzecze Odry<sup>1</sup>

Stan wody w dorzeczu Odry układa się głównie w strefie wody niskiej i średniej. Stan wysoki zanotowano lokalnie Ślęzie i Baryczy. Stan średni zanotowano na Kłodnicy, Osobłodze, Strzegomce, Gwdzie i Drawie oraz lokalnie na Odrze, Nysie Kłodzkiej, Bystrzycy, Widawie, Kaczawie, Baryczy, Bobrze, Nysie Łużyckiej, na górnej Warcie oraz na Prośnie i Noteci.

### Rzeki Przymorza<sup>1</sup>

Stan wody w dorzeczach Przymorza układa się głównie w strefie wody średniej. Stan niski obserwowano na Redze oraz lokalnie na Łynie.

<sup>1</sup> Źródłem prezentowanych danych są informacje zbierane i przetwarzane przez państwową służbę hydrologiczno-meteorologiczną, którymi rozporządza „IMGW- PIB”.

### Obszar administrowany przez RZGW w Białymstoku

W ciągu minionej doby w regionie wodnym Narwi wystąpiły opady deszczu o wysokości nieprzekraczającej 13 mm. W regionie wodnym Łyny i Węgorapy wysokość opadów nie przekroczyła 7 mm.

W ciągu minionej doby w zlewniach **Narwi** oraz **Biebrzy** obserwowano stabilizację, lokalne wzrosty spowodowane opadami deszczu oraz wahania związane z pracą urządzeń hydrotechnicznych. Największy wzrost odnotowano w Zawadach na rzece Biała – 21 cm, w Fastach na rzece Supraśl – 12 cm oraz w Sokołdzie na rzece Sokołda – 10 cm. Stany wód utrzymują się w strefie wody niskiej i średniej, lokalnie wysokiej.

W zlewniach **Łyny** oraz **Węgorapy** obserwowano stabilizację, lokalne niewielkie wzrosty spowodowane opadami deszczu oraz lokalne wahania związane z pracą urządzeń hydrotechnicznych. Stany wód utrzymują się w strefie wody niskiej i średniej.

Na **Wielkich Jeziorach Mazurskich** utrzymują się stany średnie wód oraz wysokie. W Giżycku na Kanale Giżyckim – rz. Pisa utrzymuje się stan ostrzegawczy.

W zlewniach **Narwi** oraz **Biebrzy** przewiduje się stabilizację i spadki oraz lokalne wahania poziomu wody. Stany wód utrzymują się w strefie wody niskiej i lokalnie średniej.

W zlewniach **Łyny** oraz **Węgorapy** przewiduje się stabilizację i spadki poziomu wody oraz wahania miejscami zakłócone pracą urządzeń hydrotechnicznych. Stany wód utrzymują się w strefie wody lokalnie niskiej i średniej.

Na najbliższą dobę IMGW-PIB prognozuje w dzień zachmurzenie duże z większymi przejaśnieniami. Możliwe przelotne opady deszczu, burze oraz burze z gradem. Temperatura maksymalna od 13°C do 16°C. Wiatr słaby, północno-zachodni i północny, w czasie burz możliwe porywy do 60 km/h. W nocy zachmurzenie duże z większymi przejaśnieniami i lokalnymi roz pogodzeniami. Początkowo możliwe przelotne opady deszczu oraz zanikające burze. Temperatura minimalna od 6°C do 8°C. Wiatr słaby i umiarkowany z kierunków północnych.

### Obszar administrowany przez RZGW w Bydgoszczy.

W ciągu minionej doby w regionie wodnym Noteci odnotowano opady atmosferyczne poniżej 9 mm.

**W zlewni rzeki Noteci** stany wody układają się w strefie stanów średnich oraz niskich.

**Na Kanale Bydgoskim** odnotowano niewielkie spadki do 4 cm.

Na rzece **Dolnej Skanalizowanej Noteci** od m. Nakło n. Notecią do miejscowości Ujście wystąpiły wzrosty lokalnie sięgające 4 cm. Poniżej Ujścia, na pozostałym odcinku DSN zaobserwowano stabilizację z lokalnym wzrostem do 4 cm na SW Pianówka, a także lokalnym spadkiem do 4 cm na SW Mikołajewo, strefa stanów średnich oraz niskich.

Na rzece **Noteci swobodnie płynącej** poniżej Krzyża zarejestrowano stabilizację, na przełomie ostatnich trzech dni spadek do 5 cm, strefa stanów niskich.

Na rzece **Górnej Skanalizowanej Noteci** wystąpiła stabilizacja, strefa stanów eksploatacyjnych.

W zlewni rzeki **Łobżonki** odnotowano wahania do 48 cm, strefa stanów niskich.

W zlewni rzeki **Gwdy** na górnym odcinku zaobserwowano wahania do 26 cm, na dolnym odcinku wystąpiły wahania do 13 cm, strefa stanów średnich.

W zlewni rzeki **Drawy** wystąpiła stabilizacja, strefa stanów średnich.

W ciągu najbliższej doby dla dolnego odcinka Noteci i jego dopływów prognozowana jest stabilizacja oraz lokalne spadki. Stany wody będą układać się w strefie stanów niskich oraz średnich. Na górnym odcinku Noteci prognozowana jest również stabilizacja oraz lokalne spadki.

Na najbliższą dobę IMGW-PIB prognozuje zachmurzenie duże z większymi przejaśnieniami. Przelotne opady deszczu, możliwe burze, lokalnie z gradem. Prognozowany opad w czasie burz do 20 mm. Temperatura w ciągu dnia będzie wahać się od 13°C do 16°C w cały regionie. Temperatura minimalna spadnie w nocy do 6°C. Wiatr słaby i umiarkowany, w czasie burz w porywach do 70 km/h, północno-zachodni.

#### **Obszar administrowany przez RZGW w Gdańsku**

W ciągu ostatniej doby opad dobowy o sumie powyżej 20 mm nie został zaobserwowany.

**Na Wiśle** od wodowskazu Gdańsk-Ujście Wisły do wodowskazu Tczew występują stany średnie, na pozostałych wodowskazach obserwuje się stany niskie.

W ujściowych odcinkach rzek pozostających **pod wpływem Bałtyku i Zatoki Gdańskiej** występują stany średnie, lokalnie niskie.

W ujściowych odcinkach rzek pozostających **pod wpływem Zalewu Wiślanego** występują stany wysokie i średnie.

**W zlewni rzek Przymorza** na odcinkach rzek nie pozostających pod wpływem morza występują stany średnie, lokalnie niskie.

**W zlewni rzek Zalewu Wiślanego** na odcinkach rzek nie pozostających pod wpływem Zalewu występują stany średnie, lokalnie niskie.

**W zlewni Drwęcy** obserwuje się stany niskie, lokalnie średnie.

Pozostałe **rzeki regionu wodnego Dolnej Wisły**: występują stany średnie i niskie.

Na najbliższą dobę IMGW-PIB prognozuje w dzień zachmurzenie duże z większymi przejaśnieniami, późnym popołudniem roz pogodzenia. Przelotne opady deszczu, miejscami burze, lokalnie z opadem gradu. Prognozowana suma opadów podczas burz lokalnie do 30 mm. Temperatura maksymalna od 13°C do 15°C, nad samym morzem około 12°C. Wiatr słaby i umiarkowany, północno-zachodni i północny, w czasie burz wiatr w porywach do 70 km/h. W nocy zachmurzenie umiarkowane okresami wzrastające do dużego. Temperatura minimalna od 6°C do 8°C. Wiatr słaby, północno-zachodni i północny.

#### **Obszar administrowany przez RZGW w Gliwicach**

W ciągu minionej doby w regionie wodnym Małej Wisły odnotowano opady o wysokości dochodzącej do 23 mm.

W regionie wodnym Górnej Odry nie odnotowano opadów powyżej 20 mm.

Stany wody **w regionie wodnym Małej Wisły** kształtują się w strefie stanów niskich i średnich.

Stany wody w regionie wodnym **Górnej Odry** kształtują się w strefie stanów niskich i średnich. Stan wysoki występuje jedynie w Branicach na Boczny korycie Opawy. Powyżej wodowskazu znajduje się elektrownia wodna, która ma wpływ na jego pracę.

Na najbliższą dobę IMGW-PIB prognozuje zachmurzenie duże, okresami większe przejaśnienia. Przelotne opady deszczu i burze, miejscami możliwy opad gradu. Prognozowana suma opadów w burzy lokalnie do 30 mm. Temperatura maksymalna od 13°C do 15°C, w rejonach podgórskich od 9°C do 12°C, wysoko w Beskidach od 2°C do 5°C. Wiatr umiarkowany, porywisty, północno-zachodni. Wysoko w górach wiatr umiarkowany i dość silny, w porywach do 60 km/h, północny i północno-zachodni. W czasie burz wiatr w porywach do 60 km/h.

#### **Obszar administrowany przez RZGW w Krakowie**

W ciągu minionej doby w regionie wodnym Górnej-Zachodniej Wisły wystąpiły opady atmosferyczne o różnym natężeniu. Największe sumy opadów odnotowano w zlewni: Górnej Soły do 15,7 mm w Łodygowicach, oraz w zlewni Górnego Dunajca do 12,8 mm w Dolinie Pięciu Stawów.

Na rzekach i potokach regionu zwierciadła wód układają się w strefie stanów niskich i średnich, a jedynie na Białce w profilu Łysa Polana w strefie stanów wysokich. W większości profili wodowskazowych obserwowano wzrosty stanów wód. Największe wzrosty wystąpiły na Wiśle poniżej Krakowa do 46 cm w Sierosławicach. Wzrosty na Dunajcu, poniżej Czchowa związane są z pracą obiektów hydrotechnicznych. Nieliczne spadki wystąpiły głównie w zlewni Nidy: do 25 cm na Bobrzy w profilu Słowik, oraz w zlewni Górnej Soły do 22 cm w Ujsołach.

Na najbliższą dobę IMGW-PIB prognozuje wystąpienie opadów atmosferycznych do 7,6 mm w regionie.

#### **Obszar administrowany przez RZGW w Lublinie**

W ciągu minionej doby na obszarze administrowanym przez RZGW w Lublinie opad dobowy o sumie powyżej 20 mm nie został zaobserwowany.

**Na Bugu poniżej profilu Krzyczew** obserwowano wahania poziomu wody z przewagą wzrostów związane ze spływem wód opadowych i z pracą urządzeń hydrotechnicznych w strefie wody niskiej i średniej.

**Na Bugu po profil Krzyczew** i na jego dopływach obserwowano wahania poziomu wody z tendencją wzrostową w strefie stanów niskich (Bug od Strzyżowa po Krzyczew i Huczwa) oraz średnich (Bug w Kryłowie i Krzna).

**Na Bugu poniżej profilu Krzyczew** przewiduje się wahania poziomu wody z przewagą wzrostów, związane ze spływem wód opadowych i z pracą urządzeń hydrotechnicznych - w strefie wody niskiej i średniej, lokalnie w wysokiej.

**Na Bugu po profil Krzyczew** i na jego dopływach przewiduje się wahania poziomu wody w strefie stanów niskich (Bug od Strzyżowa po Krzyczew i Huczwa) i średnich (Bug w Kryłowie oraz Krzna).

Na najbliższą dobę IMGW-PIB prognozuje zachmurzenie duże, okresami większe przejaśnienia. Przelotne opady deszczu oraz burze z możliwymi opadami małego gradu. Prognozowana suma opadów, zwłaszcza w czasie burz do 20 mm, punktowo do 30 mm. Temperatura maksymalna od 14°C do 16°C. Wiatr słaby, z kierunków zmieniających się. W czasie burz wiatr umiarkowany i w porywach do 60 km/h.

#### **Obszar administrowany przez RZGW w Poznaniu**

W ciągu minionej doby w regionie wodnym Warty odnotowano opady deszczu poniżej 12 mm.

**Na Warcie** do zbiornika Poraj wahania do około 11 cm w dolnej strefie stanów średnich. Poniżej na ogół niewielkie wahania lub wzrost, lokalnie ze spadkiem, zmiany do około 5 cm w strefie stanów niskich. Na dopływach przeważnie wahania stanów ze wzrostem do kilkunastu cm na Nerze. Zmiany na ogół poniżej 15 cm w strefach stanów średnich albo niskich. Jedynie na Wełnie (Kowanówko) i Obrze (Bledzew) wahania do 30-40 cm, co związane jest m.in. z pracą urządzeń hydrotechnicznych.

W zlewni **Proсны** sytuacja analogiczna – wahania lub wzrost. Na Prośnie wahania maksymalnie do 15 cm, na doływie Ołobok (Ołobok) wahania do około 30 cm ze wzrostem o 13 cm. Zmiany w strefie stanów średnich, jedynie na Prośnie w przekroju Bogusław w niskich.

Na pośrednim stanowisku **Kanału Ślesiańskiego** rzędna piętrzenia układa się wokół NPP, na szczytowym pomiędzy MinPP a NPP.

W ciągu najbliższej doby prognozy IMGW-PIB przewidują na Warcie przeważnie niewielki wzrost lub wahania stanów wody w strefie stanów niskich, jedynie powyżej zbiornika Poraj w dolnej średnich.

Na najbliższą dobę IMGW-PIB prognozuje zachmurzenie duże, po południu z większymi przejaśnieniami; przelotne opady deszczu (do 15 mm, we wschodniej części regionu do 30 mm) i burze; wiatr słaby i umiarkowany, okresami porywisty, północno-zachodni; temperatura maksymalna do 15°C.

#### **Obszar administrowany przez RZGW w Rzeszowie**

W ciągu minionej doby na terenie regionu wodnego Górnej-Wschodniej Wisły odnotowano odpady o wysokości od 4 mm w zlewni Dolnego Sanu do 9 mm w zlewni Górnego Sanu.

W zlewniach Sanu i Wisłoka stany wód układają w strefie wody średniej i niskiej. W ciągu ostatniej doby największy wzrost poziomu wody zaobserwowano na stacji Tryńcza na Wisłoku (33 cm).

W zlewni Wisłoki stany wód układają się w strefie wody średniej oraz lokalnie niskiej. W ciągu ostatniej doby największy wzrost poziomu wody zaobserwowano na stacji Pustków na Wistoce (22 cm).

Na najbliższą dobę IMGW-PIB prognozuje w dzień zachmurzenie duże, okresami większe przejaśnienia. Przelotne opady deszczu i burze, miejscami możliwy opad gradu. Prognozowana suma opadów podczas burz miejscami do 30 mm. Temperatura maksymalna od 14°C do 16°C. Wiatr umiarkowany, porywisty, północno-zachodni. W czasie burz wiatr w porywach do 60 km/h. W nocy prognozowane jest zachmurzenie duże z większymi przejaśnieniami. Przelotne opady deszczu, początkowo miejscami możliwe burze. Wysoko w Bieszczadach możliwe opady deszczu ze śniegiem. Temperatura minimalna od 7°C do 9°C. Wiatr słaby, północny i północno-zachodni. W czasie burz wiatr w porywach do 60 km/h.

#### **Obszar administrowany przez RZGW w Szczecinie**

Stany wody na wodowskazach **Odry granicznej poniżej ujścia Warty** układają się w strefie stanów niskich z nieznaczną tendencją wzrostową, w Widuchowej – wykazują tendencję wzrostową w strefie stanów średnich.

Stany wody **na Zalewie Szczecińskim i w ujściowym odcinku Odry** układają się w górnej strefie stanów średnich z nieznaczną tendencją wzrostową.

Na **odcinku wybrzeża morskiego** stany wody układają się w górnej strefie stanów średnich, lokalnie na granicy stanów wysokich.

Na **rz. Inie** stany wody wykazują tendencję wzrostową w strefie stanów niskich.

Stany **rzek Przymorza Zachodniego** układają się w strefie stanów średnich, lokalnie na Redze, Radwi i Wieprzy – niskich, przeważnie z tendencją wzrostową.

#### **Obszar administrowany przez RZGW w Warszawie**

W ciągu minionej doby obszarze administrowanym przez RZGW w Warszawie opad dobowy o sumie powyżej 20 mm nie został zaobserwowany.

Obecnie stany wód układają się w strefie stanów niskich, lokalnie średnich.

W ciągu najbliższej doby **na Wiśle** przewiduje się **na stacji Zawichost** wahania stanu wody w strefie stanów niskich, **od Annopola do Włocławka** stabilizację stanu wody z ewentualnymi niewielkimi wahaniami w strefie stanów niskich.

Na doływach Wisły od Zawichostu do Włocławka przewiduje się wahania stanu wody w strefie stanów niskich, lokalnie średnich.

W ciągu najbliższej doby na **Narwi od Orzycy po ujście** przewiduje się stabilizację stanu wody z ewentualnymi niewielkimi wahaniami w strefie stanów niskich. Na dopływach przewiduje się niewielkie wahania stanu wody w strefie stanów średnich, lokalnie niskich.

W zlewni **Bugu od Liwca do ujścia** przewiduje się stabilizację stanu wody w strefie stanów niskich.

Na najbliższą dobę IMGW-PIB prognozuje w ciągu dnia przelotne opady deszczu i burze, miejscami możliwy opad gradu. Prognozowana suma opadów w czasie burz miejscami 15-30 mm, punktowo do 35 mm. W nocy spodziewane są na zachodzie i północy zanikające przelotne opady deszczu, na wschodzie, południu i w centrum przelotne opady deszczu, możliwe także zanikające burze.

#### Obszar administrowany przez RZGW we Wrocławiu

W ciągu minionej doby odnotowano opady atmosferyczne o wysokości do 17 mm.

Stany wód na **wodowskazach środkowej Odry** (poniżej ujścia Nysy Kłodzkiej) układają się w strefie stanów niskich i średnich.

Stany wód na **wodowskazach dolnej Odry** (powyżej ujścia Warty) układają się w strefie stanów niskich.

Stany wód na **pozostałych wodowskazach** układają się w strefie stanów niskich i średnich, lokalnie wysokich.

W regionie wodnym Środkowej Odry, w szczytowych partiach gór w zlewni Bobru występuje zanikająca pokrywa śnieżna w formie płatów.

#### 9. Informacja o zbiornikach.

		Zbiorniki retencyjne - ogółem								
		Sytuacja na dzień 25.05.2020 r. na godz.6 <sup>00</sup> (UTC)								
		Zbiorniki rzeka	Odptyw śr. [m3/s]	Dopływ śr. [m3/s]	Poj. aktual. [mln m3]	* Poj. norm. [mln m3]	* Poj. Przy Max PP [mln m3]	*Rezerwa pow. wymagana [mln m3]	Aktualna rez. pow. [mln m3]	Rezerwa do wykorzyst. %
1	2	3	4	5	6	7,0	8	9		
							6-5	6-4	8/7*100	
RZGW w Białymstoku	1	Zb. Siemianówka (Narew)	1,5	1,5	40,6	64,8	79,1	14,3	38,3	268
RZGW w Bydgoszczy	2	Jez. Gopło (Noteć)	0,9	-	2,9	-	21,7	7,7	18,8	244
	3	Zb. Pakość (Mała Noteć)	0,4	-	5,3	36,3	42,6	6,3	37,3	591
RZGW w Gliwicach	4	Zb. Goczałkowice **** (Wisła)	3,6	6,7	95,2	118,1	161,3	43,2	66	153
	5	Zb. Wisła-Czarne (Wisła)	0,7	0,6	1,9	2,5	4,1	1,6	2,1	137
	6	Zb. Łąka (Pszczynka)	0,4	1,1	8,2	8,0	11,2	3,2	3,0	93
	7	Zb. Kuźnica Warężyńska (Przemsza)	0,0	0,0	39,0	39,2	46,3	7,1	7,3	103
	8	Zb. Przeczyce (Przemsza)	0,9	0,6	10,2	8,6	20,4	2,9	10,2	356
	9	Zb. Kozłowa Góra (Brynica)	0,2	0,8	10,8	12,6	17,6	5,1	6,8	135



	10	Zb. Pogoria III (Pogoria)	-	-	11,2	11,4	12,0	0,6	0,8	129
	11	Zb. Dzierżno Duże (Kłodnica)	4,0	5,3	59,6	78,0	82,9	6,2	23,3	375
	12	Zb. Pławniowice (Toszecki Potok)	-	-	26,5	26,7	29,2	2,5	2,7	109
	13	Zb. Dzierżno Małe (Drama)	0,5	0,6	8,4	9,5	12,3	2,8	3,9	139
	14	Zb. Turawa (Mała Panew)	3,5	3,5	63,2	80,0	92,6	12,6	29,4	234
	15	Zb. Rybnicki ** (Ruda)	0,4	2,0	20,1	22,1	23,5	1,4	3,4	248
RZGW w Krakowie	16	Zb. Czaniec (Soła)	8,2	3,8	0,9	1,3	1,3	0,0	0,0	
	17	Zb. Porąbka (Soła)	3,8	4,7	19,7	22,0	26,5	4,5	6,9	153
	18	Zb. Tresna (Soła) *	4,7	14,8	55,9	53,9	92,7	38,8	36,8	95
	19	Zb. Świnna Poręba	5,4	5,4	43,4	100,7	160,8	60,1	117,4	195
	20	Zb. Dobczyce (Raba) *	2,3	3,7	91,3	92,7	137,7	45,0	46,5	103
	21	Zb. Chańcza (Czarna)	1,0	0,7	10,9	14,2	23,8	9,6	12,9	134
	22	Zb. Czchów ** (Dunajec)	30,0	37,0	5,0	7,5	7,5	0,0	2,5	
	23	Zb. Rożnów** (Dunajec)	35,0	45,0	100,2	105,8	155,8	50,0	55,5	111
	24	Zb. Czorsztyn** (Dunajec)	16,0	27,9	164,9	176,5	238,6	62,1	73,6	119
25	Zb. Zesławice (Dłubnia)	-	-	0,4	0,4	0,7	0,3	0,3	100	
RZGW w Lublinie	26	Zb. Nielisz (Wieprz)	3,3	6,4	16,5	20,6	28,5	7,9	12,0	152
RZGW w Poznaniu	27	Zb. Jeziorsko (Warta)	16,0	19,6	85,1	142,8	202,0	59,2	116,9	197
	28	Zb. Poraj (Warta)	1,1	1,4	12,1	13,0	20,8	7,4	8,7	117
RZGW w Rzeszowie	29	Zb. Klimkówka (Ropa)	2,0	1,4	18,6	34,5	42,5	10,0	24,0	240
	30	Zb. Besko (Wisłok)	0,9	2,2	7,4	8,4	13,2	6,3	5,8	92
	31	Zb. Solina ** (San)	48,5	19,3	384,5	472,0	472,0	21,0	87,6	417
RZGW w Warszawie	32	Zb. Brody Iłżeckie (Kamienna)	1,5	1,5	4,5	6,7	7,6	0,9	3,1	355
	33	Zb. Wióry (Świślina)	0,6	0,3	15,5	15,7	34,7	18,9	19,2	101
	34	Zb. Sulejów (Pilica)	11,0	12,7	72,9	75,1	84,3	9,2	11,5	124
	35	Zb. Cieszanowice (Luciąża)	0,2	0,2	4,1	7,3	9,1	1,8	5,0	286

	36	Zb. Miedzna (Wąglanka)	0,3	0,4	3,2	3,4	3,8	0,4	0,6	157
	37	Zb. Domaniów (Radomka)	0,7	0,4	5,9	9,9	14,4	4,5	8,5	191
	38	Zb. Włocławek***** (Wisła)	469,0	485,0	367,9	369,9	453,6	-	rzędna wody górnej: 57,27 m n.p.m.	-
	39	Zb. Dębe***** (Narew)	125,0	142,0	88,4	90,0	96,0	-	rzędna wody górnej: 78,97 m n.p.m.	-
RZGW we Wrocławiu	40	Topola (Nysa Kłodzka)	10,6	10,6	5,8	16,5	21,7	5,2	15,8	305
	41	Kozielno (Nysa Kłodzka)	5,0	10,6	9,3	12,9	16,3	3,4	7,0	207
	42	Otmuchów (Nysa Kłodzka)	15,0	6,2	56,4	59,0	129,5	70,5	73,1	104
	43	Nysa (Nysa Kłodzka)	25,0	17,4	58,8	66,3	122,1	55,8	63,2	113
	44	Słup (Nysa Szalona)	0,3	0,0	12,3	23,6	38,1	14,5	25,8	178
	45	Mietków (Bystrzyca)	1,0	1,0	29,5	63,0	77,2	14,2	47,7	336
	46	Dobromierz (Strzegomka)	0,2	0,2	5,6	10,0	11,4	1,4	5,7	424
	47	Bukówka (Bóbr)	0,3	0,3	10,1	12,8	16,7	3,9	6,5	167
	48	Sosnówka (Czerwonka)	0,2	0,3	11,0	10,9	14,8	3,9	3,9	100
	49	Pilchowice ** (Bóbr)	3,4	7,6	23,2	24,0	50,0	26,0	26,8	103
	50	Złotniki ** (Kwisa)	0,4	1,6	8,9	9,7	12,1	2,4	3,2	133
	51	Leśna ** (Kwisa)	0,8	0,6	4,2	7,0	16,8	9,8	12,6	129
52	Lubachów ** (Bystrzyca)	0,3	0,9	4,8	4,9	6,8	1,9	2,0	105	

\* wartości stałe

\*\* Zbiorniki energetyczne

\*\*\*\* Ujęcie wody pitnej

\*\*\*\*\*zbiornik przepływowy

" rzędne piętrzenia zbiornika Włocławek (m n.p.m.): Min PP: 56,5, NPP: 57,3 MaxPP: 57,3

" rzędne piętrzenia zbiornika Dębe (m n.p.m.): Min PP: 78,52, NPP: 79,02 MaxPP: 79,22

### Obszar administrowany przez RZGW w Białymstoku

Zbiornik RZGW w Białymstoku pracuje zgodnie z obowiązującymi instrukcjami. Aktualna pojemność powodziowa w zbiorniku administrowanym przez RZGW w Białymstoku wynosi 38,0 mln m<sup>3</sup>.

### **Obszar administrowany przez RZGW w Bydgoszczy**

Jezioro Gopło i Zbiornik Pakość dysponują pełną rezerwą powodziową.

Na zbiorniku Pakość rzędna piętrzenia wynosi 76,04 m n.p.m. (54 cm powyżej MinPP), odpływ średni ze zbiornika wynosi 0,4 m<sup>3</sup>/s. Na jeziorze Gopło rzędna piętrzenia wynosi 76,52 m n.p.m. (16 cm powyżej MinPP), odpływ średni wynosi 0,9 m<sup>3</sup>/s.

Zbiornik Pakość oraz Zbiornik Gopło posiadają pojemności użytkowe.

### **Obszar administrowany przez RZGW w Gdańsku**

W regionie wodnym Dolnej Wisły brak dużych, sztucznych zbiorników wodnych o istotnym znaczeniu przeciwpowodziowym objętych systemem monitorowania w ramach osłony przeciwpowodziowej kraju. Informacje o zbiorniku we Włocławku, który ma znaczenie dla osłony regionu podaje RZGW w Warszawie.

### **Obszar administrowany przez RZGW w Gliwicach**

Zgodnie z zaleceniami OTKZ zbiorniki: Dzierżno Duże i Wisła Czarne posiadają obniżony poziom piętrzenia. Zbiornik Łąka na rzece Pszczyńska posiada 93% rezerwy powodziowej. Na pozostałych zbiornikach będących w administracji RZGW w Gliwicach rezerwa powodziowa jest w pełni zachowana.

Sytuacja w dorzeczu Górnej Odry po stronie czeskiej:

Zbiornik **VD Morávka** na rzece Morávka posiada 77% sterowalnej rezerwy powodziowej.

Zbiornik **VD Olešná** na rzece Olešná posiada 34% sterowalnej rezerwy powodziowej.

Pozostałe zbiorniki pracują w zakresie swoich pojemności użytkowych i posiadają pełne rezerwy powodziowe (100%).

Źródło informacji - portal Povodi Odry, stan na 25.05.2020 r. godz. 11:00 CEST.

### **Obszar administrowany przez RZGW w Krakowie**

Sytuacja na zbiornikach retencyjnych znajdujących się na terenie RZGW w Krakowie jest na bieżąco monitorowana. Zbiorniki posiadają rezerwy powodziowe większe od wymaganych instrukcjami gospodarki wodnej. Z wyjątkiem zbiornika Tresna, na którym ze względu na suszę zdecydowano się o pozostawienie piętrzenia powyżej NPP (95% rezerwy). Od dnia 14 maja 2020 r. zmniejszono odpływ ze zbiornika Chańcza do 1 m<sup>3</sup>/s w celu oszczędności zretencjonowanych zapasów wody.

### **Obszar administrowany przez RZGW w Lublinie**

Zbiornik Nielisz pracuje zgodnie z obowiązującymi instrukcjami. Aktualna pojemność powodziowa wynosi 12,0 mln m<sup>3</sup>.

### **Obszar administrowany przez RZGW w Poznaniu**

Na zbiorniku Jeziorsko rzędna piętrzenia wynosi 118,36 m n.p.m. (164 cm poniżej NPP), średni dopływ do zbiornika wynosi 19,6 m<sup>3</sup>/s przy odpływie średnim z ostatniej doby 16,0 m<sup>3</sup>/s. Zbiornik dysponuje rezerwą 116,9 mln m<sup>3</sup>, z możliwością powiększenia o dalsze 20,5 mln m<sup>3</sup> pojemności forsowanej. Na zbiorniku Poraj rzędna piętrzenia wynosi 275,15 m n.p.m. (35 cm poniżej NPP), średni dopływ wynosi 1,4 m<sup>3</sup>/s przy odpływie średnim z ostatniej doby 1,1 m<sup>3</sup>/s. Zbiornik dysponuje rezerwą 8,7 mln m<sup>3</sup>, z możliwością powiększenia o dalsze 4,1 mln m<sup>3</sup> pojemności forsowanej.

### **Obszar administrowany przez RZGW w Rzeszowie**

Sytuacja na zbiornikach retencyjnych znajdujących się na terenie RZGW w Rzeszowie jest stabilna i na bieżąco monitorowana. Zbiornik Besko posiada 92% rezerwy powodziowej. Zbiornik Klimkówka posiada rezerwę powodziową większą od wymaganej instrukcją gospodarowania wodą. Zbiorniki retencyjne zapewniają odpływy większe od nienaruszalnych zgodnie z instrukcjami gospodarowania wodą.

Na zbiorniku Klimkówka rzędna piętrzenia wynosi 388,70 m n.p.m., średni dopływ do zbiornika wynosi 1,42 m<sup>3</sup>/s przy odpływie średnim z ostatniej doby 2,0 m<sup>3</sup>/s. Zbiornik dysponuje rezerwą 24,0 mln m<sup>3</sup>. Na zbiorniku Besko rzędna piętrzenia wynosi 331,03 m n.p.m., średni dopływ do zbiornika wynosi 2,2 m<sup>3</sup>/s przy odpływie średnim z ostatniej doby 0,9 m<sup>3</sup>/s. Zbiornik dysponuje rezerwą 5,8 mln m<sup>3</sup>. Na zbiorniku Solina rzędna piętrzenia wynosi 414,97 m n.p.m., średni dopływ do zbiornika wynosi 19,3 m<sup>3</sup>/s przy odpływie średnim z ostatniej doby 48,5 m<sup>3</sup>/s. Zbiornik dysponuje rezerwą 87,6 mln m<sup>3</sup>.

#### **Obszar administrowany przez RZGW w Warszawie**

Na Zbiorniku Włocławek dopływ średni dobowy na godz. 6:00 UTC wynosił ok. 490 m<sup>3</sup>/s, natomiast odpływ około 470 m<sup>3</sup>/s. Rzędna wody dolnej śluzy: 42,89 m n.p.m.

Na Zbiorniku Dębe dopływ średni dobowy na godz. 6:00 UTC wynosił ok. 140 m<sup>3</sup>/s, natomiast odpływ około 130 m<sup>3</sup>/s.

Na wszystkich zbiornikach rezerwa powodziowa jest w pełni zachowana.

#### **Obszar administrowany przez RZGW we Wrocławiu**

Zbiorniki posiadają wolne pojemności powodziowe i dodatkowe. Zbiorniki pracują w normalnym trybie eksploatacji. Dopływy do zbiorników kształtują się w strefie stanów niskich i średnich. Urządzenia upustowe są drożne, urządzenia manewrowe są sprawne. Suche zbiorniki przeciwpowodziowe nie piętrzą wody. Poldery przeciwpowodziowe nie piętrzą wody. Wszystkie zbiorniki pracują zgodnie z instrukcjami gospodarowania wodą. Ze zbiorników zadysponowane są przepływy na poziomie przepływów nienaruszalnych i gwarantowanych.

### **10. Informacja o żeglowności rzek i stanie urządzeń hydrotechnicznych.**

W dniu **16.05.2020 r.** weszła w życie ustawa z dnia 14 maja 2020 r. o zmianie niektórych ustaw w zakresie działań ostonowych w związku z rozprzestrzenianiem się wirusa SARS-CoV-2 (Dz.U z 2020, poz. 875), która wprowadziła m. in. zmiany do Ustawy z dnia 20 lipca 2017 r. Prawo Wodne (Dz. U. z 2020 r. poz. 310 z późn. zm.).

Zgodnie z dodanym do ustawy Prawo Wodne art. 568a podmioty wykonujące czynności, o których mowa w art. 306 ust. 1 Ustawy Prawa Wodnego związane z:

- przewozem osób statkami pasażerskimi oraz wycieczkowymi,
- przewozem towarów statkami towarowymi,
- żeglugą pustych statków towarowych,
- holowaniem lub spławianiem drewna,
- korzystaniem ze śluz lub pochylni,

do dnia 30 września 2020 roku są zwolnione z należności za korzystanie ze śródlądowych dróg wodnych i ich odcinków oraz urządzeń wodnych stanowiących własność Skarbu Państwa, usytuowanych na śródlądowych wodach powierzchniowych.

#### **RZGW w Białymstoku**

**Na rzece Narew od km 83+500 do 248+500, od ujścia rzeki Orzyc do ujścia rzeki Biebrza, oznakowanie szlaku żeglownego zostało wystawione.**

- szlak na całej długości rzeki Narwi w km 83+500–248+500 jest oznakowany bakenami (pławami) wykonanymi z tworzywa termoplastycznego w kolorach: czerwony (prawa granica szlaku), zielony (lewa granica szlaku), żółty (pojedyncze przeszkody w granicach szlaku).
- z uwagi na obecną sytuację hydrologiczną, cały odcinek drogi wodnej rzeki Narew nie spełnia wymaganych parametrów pod względem głębokości tranzytowych.

- w km **150+457 rzeki Narew** w miejscowości Ostrołęka zlokalizowany jest jaz piętrzący bukłakowy na potrzeby ENERGA Elektrowni S.A Ostrołęka. Obecnie elementy jazu posadowione są na dnice rzeki i nie powodują żadnych zagrożeń żeglugowych. Przy bardzo niskich stanach wód, stwarzających zagrożenie dla funkcjonowania elektrowni, piętrzenie na jazu zostanie wznowione, o czym poinformujemy w osobnym komunikacie nawigacyjnym.
- wymieniony szlak żeglowny nie jest przystosowany do żeglugi nocnej.
- wykaz wypłyceń, które nie gwarantują głębokości tranzytowych zgodnych z klasą drogi wodnej znajdują się w [Komunikacie nr 3/2020](#).

Dalsze informacje będą podawane w kolejnych komunikatach.

Szczegółowych informacji o warunkach żeglugowych udziela: Nadzór Wodny w Ostrołęce tel. 29 764 20 96 w godz. 7<sup>00</sup> – 14<sup>30</sup>

Z dniem **01.05.2020 r.** otwarto drogę wodną **Pisz – Węgorzewo w Systemie Wielkich Jezior Mazurskich:**

- Szlak od jez. Roś w miejscowości Pisz do rzeki Węgorapy w m. Węgorzewo wraz z jeziorami: Seksty, Śniardwy, Mikołajskie, Tałty, Tałtowisko, Kotek, Szymon, Szymoneckie, Jagodne, Boczne, Niegocin, Tajty, Kisajno, Dargin, Łabap, Kirsajty, Mamry, Świątajty oraz na łączących te jeziora kanałach.
- Szlak od jez. Ryńskiego w miejscowości Ryn do jez. Nidzkiego (do 3 km na granicy rezerwatu „Jezioro Nidzkie”) wraz z jeziorami Bełdany, Guzianka Mała, Guzianka Wielka i Kanałem Nidzkim.
- **Od dnia 01.05.2020 r.** zostaje uruchomiony **System Sygnalizacji Ostrzegawczej** przed niebezpiecznymi zjawiskami pogodowymi na Wielkich Jeziorach Mazurskich.
- Informujemy ponadto, że omawiane szlaki żeglugowe nie są przystosowane do żeglugi nocnej.

#### **Utrudnienia żeglugowe:**

- Głębokość tranzytowa na kanałach oraz mniejszych jeziorach w klasie Ia wynosi **1,2 m**, w Bramce Sekstyńskiej **1,4 m**, a na jeziorach w klasie II **1,8 m**;
- Podana głębokość tranzytowa odnosi się do wartości wody średniej – odczyt na wodowskazie w Giżycku – **119 cm**;
- oznakowana płyctwa na jeziorze Roś przed wejściem do Kanału Jeglińskiego;
- lokalne oznakowane wypłyceń – Przeczka, pomiędzy jez. Śniardwy i Mikołajskie;
- trwa remont ubezpieczeń brzegów Kanału Jeglińskiego. Na całej długości kanału obowiązuje oznakowanie nawigacyjne dostosowane do prowadzonych tam robót;
- trwają prace przy budowie nowego mostu na **Kanale Grunwaldzkim w km 36+500 szlaku głównego Pisz-Węgorzewo**;
- trwają prace budowlane związane z realizacją zadania inwestycyjnego pn.: Przebudowa nabrzeża jeziora Niegocin od Kanału Giżyckiego do Molo poprzez „Przebudowę nabrzeża Międzyszkolnej Bazy Sportów Wodnych (MBSW) przy ul. Nadbrzeżnej w Giżycku”, „Przebudowa nabrzeży basenu portu śródlądowego w Giżycku”. W związku z powyższym zmieni się sposób oznakowania wlotu Kanału Łuczańskiego (Giżyckiego) od strony jez. Niegocin na odcinku od km 61+420 do km 61+500 szlaku żeglownego Pisz – Węgorzewo oraz otoczenie portu byłej Międzyszkolnej Bazy Sportów Wodnych w Giżycku, wystąpią ograniczenia w kanale, jak również zamknięty dla ruchu żeglugowego będzie sam port DALBA i dawna MBSW – szczegóły i mapa sposobu oznakowania wlotu do kanału znajdują się w [Komunikatu nr 4/2020](#);
- na **jeziorze Mikołajskim w Mikołajkach w okresie od 19.05.2020 r. do 27.05.2020r.** w godzinach od 7:00 do 18:00 będą prowadzone prace konserwacyjne kładki dla pieszych. Powyższe prace będą realizowane na zlecenie Urzędu Miasta i Gminy Mikołajki przy użyciu barki z wysięgnikiem koszowym, z którego prowadzona będzie konserwacja oświetlenia na pylonie i linach mostu. W związku z powyższym na odcinku

jeziora Mikołajskiego w obrębie kładki dla pieszych wystąpią ograniczenia w ruchu żeglugowym. Prosimy o zachowanie szczególnej ostrożności i stosowanie się do aktualnego oznakowania.

Godziny otwarcia śluz:

- **Śluza Guzianka** – maj, czerwiec **codziennie** 9.00-18.00,
- **Śluza Karwik** – maj, czerwiec **codziennie** 9.00-16.00,
- **Śluza Przerwanki** – maj, czerwiec **codziennie** 9.00-16.00.
- W lokalizacji internetowej <http://www.gizycko.pl/aplikacja-most-obrotowy-na-androida-gotowa.html> można odnaleźć link i zainstalować aplikację dla urządzeń mobilnych działających w systemie Android, która wskazuje dostępność mostu obrotowego dla ruchu żeglugowego jak i kołowego.

**UWAGA:** Mazurskie Ochotnicze Pogotowie Ratunkowe oznakuje dodatkowo poza szlakiem wodnym najbardziej niebezpieczne miejsca w systemie Wielkich Jezior Mazurskich.

- na drodze wodnej rzeki Pisa (od ujścia jeziora Roś do ujścia rzeki Narew) z uwagi na utrzymujące się niskie stany wód nie ma możliwości zapewnienia odpowiednich głębokości tranzytowych  
Szczegółowych informacji o warunkach żeglugowych udzielają:
  - Kierownik Obiektu Hydrotechnicznego - tel. 87 428 53 38 w godz. 7<sup>00</sup> – 14<sup>30</sup>
  - Zarząd Zlewni w Giżycku - tel. 87 428 39 92 w godz. 7<sup>00</sup> – 14<sup>30</sup>
- Pozostałe informacje zawarte w wydanym komunikacie nawigacyjnym Nr 1/2020 dotyczące **drogi wodnej Pisa-Węgorzewo w Systemie Wielkich Jezior Mazurskich** nie ulegają zmianie.

Z dniem **01.05.2020** otwarto drogę wodną **Kanał Augustowski** wraz z jeziorami znajdującymi się na trasie kanału.

Godziny otwarcia śluz:

- **Śluzy: Dębowo, Sosnowo, Borki, Białostrzegi** – maj, czerwiec **od poniedziałku do piątku** 9.00-16.00  
Śluzowanie w sobotę, niedzielę i święta będzie możliwe tylko po wcześniejszym co najmniej dwudniowym zgłoszeniu telefonicznym do Zarządu Zlewni w Augustowie.
- **Śluzy: Augustów, Przewięź, Swoboda, Gorczyca, Paniewo, Perkuć, Mikaszówka, Sosnówek, Tartak, Kudryniki** – maj, czerwiec **od poniedziałku do piątku** 10.00-13.00 i 14.00-17.00  
Śluzowanie w sobotę, niedzielę i święta będzie możliwe tylko po wcześniejszym co najmniej dwudniowym zgłoszeniu telefonicznym do Zarządu Zlewni w Augustowie.
- **Śluza Kurzyniec – zamknięta** (przejście graniczne zamknięte do odwołania).
- Ostatnie śluzowanie rozpoczyna się **30 min.** przed zamknięciem śluzy.

Utrudnienia żeglugowe:

- głębokości tranzytowe na szlaku wynoszą:
  - odcinek Borki – Białostrzegi i Sosnówek – Tartak : **0,70–0,80 m**
  - pozostałe odcinki kanału: **1,2 m**
  - w km 26+600 wyptyczenie pod mostem drogowym Augustów- Białystok: **0,80 m**

Szczegółowych informacji o warunkach żeglugowych udziela: Zarząd Zlewni w Augustowie tel. 87 643 28 07 w godz. 8<sup>00</sup> – 15<sup>00</sup>.

- na odcinku drogi wodnej Kanał Augustowski od śluzy Borki (km 19,25) do śluzy Białostrzegi (km 27,10) z powodu niskich stanów wód nie ma możliwości zapewnienia odpowiedniej głębokości tranzytowej. Z uwagi na powyższe nie ma możliwości przepłynięcia jednostek o napędzie motorowym, ograniczenia nie dotyczą jednostek o napędzie wiosłowym przy zachowaniu szczególnej ostrożności.

Komunikaty żeglugowe oraz aktualne warunki nawigacyjne wydawane przez RZGW Białystok dostępne są pod adresem: <http://bialystok.wody.gov.pl/komunikaty-nawigacyjne> .

## RZGW w Bydgoszczy

Z dniem **06.04.2020** r. otwarto dla żeglugi następujące drogi wodne:

- **Kanał Ślesiński od km 26+460 do km 32+000** połączenia wodnego Warta – Kanał Bydgoski
- **Jezioro Gopło od km 32+000 do km 59+500** połączenia wodnego Warta – Kanał Bydgoski
- **Noteć Górna Skanalizowana od km 59+500 do km 121+600** połączenia wodnego Warta – Kanał Bydgoski
- **Kanał Górnonotecki od km 121+600 do km 146+600** połączenia wodnego Warta – Kanał Bydgoski
- **Kanał Bydgoski od km 14+800 do km 38+900** połączenia wodnego Wisła – Odra
- **Noteć Dolna Skanalizowana od km 38+900 do km 176+200** połączenia wodnego Wisła – Odra

Śluzę na ww. drogach wodnych pracować będą zgodnie z następującym harmonogramem:

W okresie od **06.04.2020** r. do **31.05.2020** r. oraz od **01.09.2020** r. do dnia zamknięcia dróg wodnych dla żeglugi:

- poniedziałek – piątek w godz. 7.00 – 15.00
- soboty, niedziele i święta - istnieje możliwość prześluzowania jednostek pływających po wcześniejszym pisemnym zgłoszeniu do odpowiedniego Zarządu Zlewni. Zgłoszenia zawierające termin wraz z orientacyjnym planem godzinowym śluzowań i nr tel. kontaktowego organizatora podróży należy nadsyłać pocztą elektroniczną lub tradycyjną z co najmniej dwudniowym wyprzedzeniem na adresy Zarządu Zlewni w Inowrocławiu lub Zarządu Zlewni w Pile.

W okresie od 01.06.2020 r. do 31.08.2020 r.

- we wszystkie dni tygodnia w godz. 10.00 – 18.00

**Uwaga:** ostatnie śluzowanie rozpoczyna się nie później niż na pół godziny przed końcem czasu pracy śluz.

Szczegóły w [Komunikacie nawigacyjnym nr 1/2020](#).

Komunikaty żeglugowe oraz aktualne warunki nawigacyjne dostępne są pod adresem:

<http://bydgoszcz.wody.gov.pl/komunikaty-nawigacyjne>

## RZGW w Gdańsku

Wydano [komunikat Nr 7/2020](#) o pracy śluz i pochylni w sezonie 2020.

Od dnia **27.04.2020** ustala się **harmonogram zamknięcia dla żeglugi ruchomego mostu kolejowego w miejscowości Świerznica/Rybina na 14+900 km rzeki Szarpawy** w roku 2020. Szczegóły w [komunikacie Nr 6/2020](#).

**Jezioro Jeziorak, Jezioro Drwęckie i Jezioro Pauzeńskie** – Nadzór Wodny w Ostródzie informuje o wystawieniu oznakowania żeglugowego na szlaku w kierunku Zalewa od rozgałęzienia na Jeziorze Jeziorak do Ekomariny w Zalewie, na szlaku w kierunku Ławy od rozgałęzienia na Jeziorze Jeziorak do Zalewa, na szlaku w kierunku Starych Jabłonek na Jeziorze Drwęckim i Jeziorze Pauzeńskim. Drogi wodne przebiegające przez kanały: Ławski, Elbląski szlak w kierunku Starych Jabłonek oraz Ostródzki, są drożne.

W związku z niżówką hydrologiczną mogą występować utrudnienia w żegludze spowodowane zbyt niskimi stanami wody, aby zapewnić wymagane parametry głębokości na niektórych odcinkach dróg wodnych.

**Martwa Wisła - od dnia 01.10.2019** r. trwa remont śluzy **Przegalina Południowa**. W okresie od **01.10.2019** do **31.05.2020** śluz w **Przegalini** będzie zamknięta dla żeglugi. Ewentualny, sugerowany transport drogą wodną w okresie zamknięcia śluzy możliwy będzie wodami morskimi Zatoki Gdańskiej i Wisłą Śmiałą. **W dniu 16.03.2020** r. przywrócono oznakowanie żeglugowe Martwej Wiśle po okresie zimowym.

**Rzeka Szarpawa – od dnia 26.02.2020** ze względu na awarię wyłączono z eksploatacji wrota uchylnie – klapę z wrotami górnymi śluzy **Gdańska Głowa** (km 0+200 rz. Szarpawa). Do czasu wykonania naprawy nie ma możliwości śluzowania jednostek dłuższych niż 61 m. **W dniu 23.04.2020** przywrócono oznakowanie żeglugowe w km 0+000 do km 25+400 po okresie zimowym.



**Rzeka Nogat** – Nadzór Wodny w Malborku informuje, że ze względu na niskie stany wody występują utrudnienia w żegludze na odcinku drogi wodnej Nogat od km 23+950 (śluza Rakowiec) do km 38+600 (śluza Michałowo). Należy ograniczyć korzystanie z żeglugi na tym odcinku jednostkami o zanurzeniu większym niż 110 cm. **Ograniczenie obowiązuje do odwołania. W dniu 23.04.2020** przywrócono oznakowanie żeglugowe w km 0+000 do 62+000 po okresie zimowym.

**Rzeka Brda** - Zarząd Zlewni w Chojnicach informuje, że śluzowania na śluzie **Czersko Polskie** będą odbywały się wyłącznie w przypadku występowania poziomów równych lub wyższych od NWŻ - tj. stan 150 cm na stanowisku dolnym Śluzy Czersko Polskie. W okresie występowania poziomów niższych od NWŻ obiekt zostanie wyłączony z ruchu.

**Rzeka Wisła** – po okresie zimowym zostało wystawione oznakowanie żeglugowe brzegowe rzeki Wisły na odcinku km 679+600 do km 942+300.

Komunikaty żeglugowe oraz aktualne warunki nawigacyjne dostępne są pod adresem:

<http://www.rzgw.gda.pl/?mod=content&path=2,9,47>

### **RZGW w Gliwicach**

**Kanał Kędzierzyński** - otwarty z głębokością tranzytową 140 cm

- Z uwagi na zamulenie i nieuregulowane brzegi zalecamy zachowanie szczególnej ostrożności w trakcie żeglugi oraz pływanie w osi kanału.

**Szlak żeglugowy Kanału Gliwickiego** - otwarty z głębokością tranzytową 180 cm

1. Rzeka Odra – Kanał Kłodnica

- Nieczynna komora południowa śluzy Kłodnica (awaria).

2. Śluza Kłodnica – Śluza Nowa Wieś

- Nieczynna komora południowa śluzy Nowa Wieś (modernizacja).
- Z uwagi na modernizację śluzy nieczynne są semafony zezwalające na wjazd/wyjazd z komory południowej. W związku z powyższym zgodę na wejście do śluzy oraz jej opuszczenie wydaje załoga śluzy Nowa Wieś przez radiotelefon – kanał 74.

3. Śluza Sławięcice – Śluza Rudziniec

- Nieczynna komora południowa śluzy Sławięcice (modernizacja).

4. Śluza Rudziniec – Śluza Dzierżno

- Nieczynna komora południowa śluzy Rudziniec. Trwają prace naprawcze.

5. Śluza Dzierżno – Śluza Łabędy

- Z uwagi na zamulenie sekcji V głębokości tranzytowe zachowane są w osi kanału natomiast przy brzegach głębokości mają wartość od 100 do 180 cm.
- Nieczynna komora południowa śluzy Dzierżno (modernizacja).

6. Śluza Łabędy – Port Gliwice

- Nieczynna komora północna śluzy Łabędy (modernizacja).
- Z uwagi na zamulenie sekcji VI głębokości tranzytowe zachowane są w osi kanału natomiast przy brzegach głębokości mają wartość od 100 do 180 cm.

Śluzy na Kanale Gliwickim czynne w godz. od 6:00 do 22:00. W przypadku zamiaru korzystania ze śluz w niedziele i dni świąteczne prosimy o zgłoszenie tego faktu pod nr tel. 032 231 64 31 czynny w dni robocze w godz. 8:00 - 16:00.

W związku z kontynuacją inwestycji pn. „ Modernizacja śluz odrzańskich na odcinku będącym w zarządzie RZGW Gliwice – przystosowanie do III klasy drogi wodnej” – na śluzach: Dzierżno, Łabędy, Sławięcice, Nowa Wieś w okresie sezonu nawigacyjnego 2020 r. mogą wystąpić utrudnienia w żegludze na Kanale Gliwickim. W związku z powyższym



załogi wszystkich jednostek przechodzących przez w/w śluzy zobowiązane są do zachowania szczególnej ostrożności.

### **Szlak żeglugowy rzeki Odry - otwarty**

1. Rzeka Odra w km 51+000 – 88+000 – głębokość tranzytowa 120 cm
  - Przy stanie wodowskazowym na posterunku Racibórz Miedonia poniżej 150 cm szlak żeglugowy zamknięty dla żeglugi.
  - Przy stanie wodowskazowym na posterunku Racibórz Miedonia w zakresie 150-210 cm szlak żeglugowy otwarty z ograniczeniami. Możliwa żegluga jednostek o zanurzeniu do 60 cm.
  - Przy stanie wodowskazowym na posterunku Racibórz-Miedonia w zakresie 210-400 cm szlak żeglugowy otwarty (parametry drogi wodnej dla klasy Ia).
  - Mogą występować lokalne utrudnienia w postaci zalegających w korycie rzeki konarów drzew i gałęzi. W związku z powyższym prosimy o zachowanie szczególnej ostrożności w trakcie rejsu.
2. Rzeka Odra w km 88+000 – 95+600 – głębokość tranzytowa 120 cm
  - Mogą występować lokalne utrudnienia w postaci zalegających w korycie rzeki konarów drzew i gałęzi. W związku z powyższym prosimy o zachowanie szczególnej ostrożności w trakcie rejsu.
3. Rzeka Odra w km 95+600 - 180+400 – z głębokością tranzytową 160 cm.

### **RZGW w Krakowie**

**W dniu 30.05.2020 r. w godz. 7.00-21.00 oraz w dniu 31.05.2020 r. w godz. 7.00-17.00** na odcinku rzeki Wisły od **km 74+000 do km 76+000** odbędzie się impreza kajakowa „36 Długodystansowe Mistrzostwa polski w Kajakarstwie i Ogólnopolskie Regaty Długodystansowe Dzieci”. W związku z powyższym w dniach i godzinach podanych wyżej szlak żeglowny będzie częściowo ograniczony **od km 74+000 do km 76+000** (do 40 m wzdłuż lewego brzegu), a ruch na szlaku będzie odbywał się przy brzegu prawym.

**W dniu 13.06.2020 r. w godz. 13.00 do 14.00** na wysokości kładki im. o. Bernatka w Krakowie, w **km 78+500 rzeki Wisły**, odbędzie się impreza „Spartan Workout”. W związku z powyższym wyłączony z ruchu żeglugowego będzie szlak żeglugowy w **km 78+500** (kładka im. o. Bernatka).

**W dniach 01-06.07.2020 r.** na wysokości kładki im. o. Laetusa Bernatka w Krakowie, w **km od 78+300 do 78+500 rzeki Wisły**, odbędzie się impreza pn. „33 edycja Festiwalu Teatrów Ulicznych”. [Szczegóły w Komunikacie nawigacyjnym nr 12/2020.](#)

**W dniu 12.09.2020. w godz. 21.45-23.00 na odcinku rz. Wisły od km 76+450 (Most Dębnicki) do km 77+190 (Most Grunwaldzki)** odbędzie się impreza pn. „20 Wielka Parada Smoków – Smoki 75-lecia Teatru Groteska”. Impreza plenerowa odbywać się będzie przy wyłączonym z ruchu żeglugowego szlaku żeglownym na ww. odcinku w godz. 21.30 – 23.30.

Aktualna sytuacja na drodze wodnej rzeki Wisły przedstawia się następująco:

- I. **Rzeka Wisła od km 0+600 do 37+500** – odcinek jest otwarty od dnia 29 sierpnia 2019 r. przy ograniczeniu jego parametrów.
- II. **Kanał Łaczański** - odcinek otwarty dla żeglugi. Oba przęsła bramy są otwarte dla żeglugi.
- III. **Rzeka Wisła od km 57+800 do km 92+600** – odcinek otwarty dla żeglugi. Głębokość tranzytowa 1,8 m, z wyjątkiem miejsc wskazanych w zakładce „utrudnienia w żegludze”.

**Na stopniu wodnym Kościuszko** przywrócono śluzowanie bez ograniczeń w porze dziennej.

**W km 79+000 do km 79+600** mogą wystąpić dodatkowe utrudnienia w żegludze w związku z realizacją prac pn. „Prace na linii kolejowej E30 na odcinku Kraków Główny Towarowy – Rudzice wraz z dobudową torów linii aglomeracyjnej”. Na czas prowadzenia prac szlak żeglowny oznakowany zostanie dodatkowymi

znakami żeglugowymi, a odcinek drogi wodnej od km 79+100 do km 80+900 (Stopień Wodny Dąbie) zostanie wyłączony z uprawiania żeglugi nocnej i oznakowany sygnalizacją świetlną.

Odcinek rzeki Wisły pomiędzy stopniami wodnymi Dąbie i Kościuszek jest otwarty również dla żeglugi nocnej. Warunkiem uprawiania żeglugi w godzinach nocnych jest właściwe wyposażenie i przystosowanie jednostek pływających zgodnie z obowiązującymi przepisami.

- IV. **Rzeka Wisła od km 92+600 do km 175+400** - odcinek otwarty dla żeglugi. Wymagana głębokość tranzytowa wynosząca 1,6 m (klasa żeglowności „lb”) nie jest zachowana. Utrudnienia w żegludze znajdują się w zakładce „Utrudnienia w żegludze”.
- V. **Rzeka Wisła od km 175+400 do km 295+200** – odcinek otwarty dla żeglugi. Wymagana głębokość tranzytowa wynosząca 1,6 m (klasa żeglowności „lb”) nie jest zachowana. Utrudnienia w żegludze znajdują się w zakładce „utrudnienia w żegludze”.
- VI. **Śluzowania na śluzach: Dwory, Smolice, Dąbie** odbywają się od świtu do zmroku (z uwzględnieniem w/w utrudnień). Przepłynięcie przez dolne stanowisko śluzy Przewóz możliwe jest jedynie przy stanach wody zbliżonych do WWŻ.
- VII. **W km 223+650 rzeki Wisły** na wysokości elektrowni w Połańcu znajduje się elastyczny próg powłokowy okresowo piętrzący wodę przy niskich stanach. Dodatkowych informacji w sprawie udziela Dyżurny Inżynier Ruchu Enea Elektrownia Połaniec S.A. (tel. 15 865 61 66).

Komunikaty żeglugowe, utrudnienia oraz aktualne warunki nawigacyjne dostępne są pod adresem:

<http://krakow.wody.gov.pl/komunikaty-nawigacyjne>

#### **RZGW w Lublinie**

W dnia **27.04.2020 r.** na rzece Bug od km 42+200 do 224+200 wystawiono oznakowanie szlaku żeglownego. Z uwagi na obecną sytuację hydrologiczną, cały powyższy odcinek drogi wodnej Bugu nie spełnia wymaganych parametrów pod względem głębokości tranzytowych. Ponadto informujemy, że omawiany szlak żeglowny nie jest przystosowany do żeglugi nocnej.

Komunikaty żeglugowe oraz aktualne warunki nawigacyjne dostępne są pod adresem:

<http://lublin.wody.gov.pl/komunikaty-nawigacyjne>

#### **RZGW w Poznaniu**

Na obszarze administrowanym przez RZGW w Poznaniu otwarte dla żeglugi są wszystkie drogi wodne, tj. rz. Warta w km **0+000–406+600**, Kanał Ślesiński w km **0+000–26+460**.

Komunikaty żeglugowe oraz aktualne warunki nawigacyjne dostępne są pod adresem:

<http://poznan.wody.gov.pl/komunikaty-nawigacyjne>

#### **RZGW w Szczecinie**

Z powodu czasowo występujących bardzo niskich stanów wody zaprzestają się publikowania głębokości tranzytowych na odcinkach eksploatacyjnych I, II, III w km **542+400–667+200 rzeki Odry**. [Szczegóły w komunikacie 02/2020.](#)

**UWAGA!** Na podstawie Rozporządzenia Ministra Spraw Wewnętrznych i Administracji z dnia 13 marca 2020 r. w sprawie przywrócenia tymczasowo kontroli granicznej osób przekraczających granicę państwową, będzie przywrócona kontrola na rzecznych przejściach granicznych na rzece Odrze w m. Widuchowa oraz na rzece Odrze Zachodniej w m. Gryfino (Mescherin). Każda podróż transgraniczna powinna być zgłoszona z odpowiednim wyprzedzeniem do Placówki Straży Granicznej w Szczecinie poprzez adres e-mail: [sdo.szczecinport@strazgraniczna.pl](mailto:sdo.szczecinport@strazgraniczna.pl), tel. +48785903781.

Strona niemiecka informuje, że z uwagi na zagrożenie epidemiologiczne nie będzie prowadziła kontroli technicznych oraz sondowań na granicznym odcinku rzeki Odry.

Informujemy, że **od dnia 17.03.2020 r.** śluza Schwedt jest całkowicie zamknięta dla żeglugi, ponadto śluzy: Lehnitz, Hohensaaten Ost, Hohensaaten West i Niederfinow pracują jedynie w godz. 07:00 - 14:30. Graniczny odcinek rzeki Odry należy przekraczać z najwyższą ostrożnością.

**Od 15.03.2020 do 13.06.2020** obowiązuje nowy harmonogram otwierania mostu kolejowego w Podjuchach.

Z dniem **01.03.2020 r.** weszło w życie nowe Zarządzenie Dyrektora Żeglugi Śródlądowej w sprawie szczegółowych warunków bezpieczeństwa ruchu i postoju statków – przepisy miejscowe. [Treść zarządzenia można pobrać tutaj.](#)

Oznakowanie wystawione na całym granicznym odcinku rzeki **Odry (km 542+400 – 704+100)** odpowiada wymogom regulującym zasady uprawiania żeglugi w porze nocnej. [Szczegóły w komunikacie 13.](#)

**Niemieckie informacje żeglugowe:** <https://www.elwis.de/DE/Karte/#>.

Komunikaty żeglugowe oraz aktualne warunki nawigacyjne dostępne są pod adresem:

<http://www.szczecin.rzgw.gov.pl/informacja-zezlugowa-dla-rz.-odry-i-szczecinskiego-wezla-wodnego>

## **RZGW w Warszawie**

Śluzowania jednostek pływających na śluzie Stopnia Wodnego Włocławek będą wykonywane, jeżeli poziom wody dolnego stanowiska stopnia (poniżej śluzy) będzie równy lub wyższy od rzędnej 42,80 m n.p.m. Poniżej tej wartości śluzowania nie będą realizowane. Szczegółowe informacje na temat aktualnej możliwości śluzowania można uzyskać pod numerami telefonów: 54 233 93 95 wew. 22 lub 55; kom. 609 811 099; 601 381 189.

Oznakowanie żeglugowe zostało wystawione na wszystkich drogach wodnych administrowanych przez PGW WP RZGW w Warszawie tzn. **na Wiśle w km 296+000-680+000**, na Narwi **w km 21+600 do 84+000**, na Bugu **w km 0+000-42+200**. **Wszystkie drogi wodne, z wyjątkiem Jeziora Zegrzyńskiego i Wisły w km 620+000-680+000** ze względu na obecną sytuację hydrologiczną nie spełniają wymaganych parametrów pod względem głębokości tranzytowych. Ponadto, że wymienione szlaki żeglowne nie są przystosowane do żeglugi nocnej.

**Na Wiśle w km 425+950**, w rejonie m. Świerże Górne – zgodnie z Komunikatem Nawigacyjnym nr 7/2018 – szlak pozostaje zamknięty ze względu na próg podpiętrzający wodę na cele Elektrowni Kozienice.

W związku z budową mostu Południowego w Warszawie szlak żeglowny w rejonie prowadzonych robót, to znaczy **w km 500+000 rzeki Wisły**, pozostaje zamknięty dla żeglugi. Przepłynięcie przez rejon prowadzenia robót wymaga zgłoszenia i uzgodnienia z Wykonawcą. W celu uzgodnienia terminu i warunków przepłynięcia przez rejon prowadzenia robót prosimy skontaktować się z Wykonawcą robót: GP MOSTY S.C., ul. Bruzdowa 42, 02-991 Warszawa, e-mail: [biuro@gpmosty.pl](mailto:biuro@gpmosty.pl), telefon: +48 691 850 542. Ze względu na technologię i harmonogram prowadzenia robót zamiar przepłynięcia prosimy zgłaszać do Wykonawcy z co najmniej trzytygodniowym wyprzedzeniem.

Śluza Żerań i Śluza Włocławek będą pracować w obecnym sezonie zgodnie z zasadami:

### Śluza Żerań:

- czynna codziennie od poniedziałku do niedzieli i w dni świąteczne w godzinach: 7.00 – 15.00,
- w miesiącach: maj, czerwiec, lipiec, sierpień, wrzesień – w każdy piątek, sobotę, niedzielę i święto czas pracy śluzy wydłużony do godziny 19.00,
- ostatnie śluzowanie rozpoczyna się nie później niż na pół godziny przed końcem czasu pracy śluzy, to znaczy odpowiednio o 14.30 albo 18.30, ze względu na długi czas trwania śluzowania.
- szczegółowe informacje na temat aktualnej możliwości śluzowania można uzyskać pod numerami telefonu: 22 811 47 20 lub 662 033 033.

### Śluza Włocławek:

- czynna całą dobę we wszystkie dni tygodnia,
- śluzowania jednostek rekreacyjnych odbywają się w wyznaczonych godzinach: 8.00, 11.00, 14.00, 17.00, 20.00; lub gdy zbiorą się minimum trzy jednostki,

- śluzowania jednostek pływających będą wykonywane, jeżeli poziom wody dolnego stanowiska stopnia (poniżej śluzy) będzie równy lub wyższy od rzędnej 42,80 m n.p.m.; poniżej tej wartości śluzowania nie będą realizowane.
- szczegółowe informacje na temat aktualnej możliwości śluzowania można uzyskać pod numerami telefonów: 54 233 93 95 wew. 22 lub 55; kom. 609 811 099; 601 381 189.
- dodatkowo kierujący jednostkami pływającymi mogą kontaktować się z obsługą śluzy na 8 kanale pasma morskiego 156,400 MHz.

Komunikaty żeglugowe oraz aktualne warunki nawigacyjne dostępne są pod adresem:

<http://warszawa.wody.gov.pl/komunikaty-nawigacyjne>

## RZGW we Wrocławiu

**Od dnia 23.05.2020 r. zostaje otwarty dla żeglugi odcinek Śródmiejskiego Węzła Wodnego od kładki Piaskowej (km 0+940 Odry Północnej) do mostu Tumskiego (km 0+200 Odry Północnej).** Jednocześnie zostaje na obszarze Śródmiejskiego Węzła Wodnego zostaje przywrócona poprzednia organizacja ruchu tj. pod mostem Macieja (km 251+800 Odry) zostaje przywrócony ruch jednokierunkowy w dół rzeki, natomiast na odcinku od przesmyku Klary dalej pod mostem Młyńskim i Tumskim obowiązuje ruch jednokierunkowy w górę rzeki. Prosimy załogi wszystkich jednostek nawigujących na tym akwenie o zachowanie szczególnej ostrożności i o bezwzględne stosowanie się do wystawionego oznakowania.

W dniu **30.04.2020 r.** został otwarty odcinek Boczego Szlaku Żeglownego od śluzy Szczytniki do śluzy Miejskiej, z głębokością tranzytową na tym odcinku wynoszącą 180 cm. Śluzy Szczytniki i Miejska będą pracować w godz. od 07:00 do 21:00.

**W dniu 01.04.2020 r.** została otwarta **śluza Ratowice oraz odcinek ODW od śluzy Oława do śluzy Ratowice.** W związku z prowadzonymi pracami na śluzie Ratowice będzie ona czynna wyłącznie w porze dziennej (w godz. 6:00-22:00). Wszystkie jednostki pływające, które będą chciały przejść przez ten obiekt, a nie będzie to możliwe w porze dziennej, proszone są o oczekiwanie na przejście w awanportach śluz Oława lub Janowice. Dodatkowo w związku z pracami remontowymi **od dnia 13.05.2020 r. do 29.05.2020 r. zostanie obniżone piętrzenie wody na jazie Ratowice. W związku z powyższym głębokość tranzytowa na odcinku ODW od śluzy Oława do śluzy Ratowice zostaje zmniejszona w tym okresie do 100 cm.**

Ze względu na częściowe zdemontowanie infrastruktury **śluzy Ratowice**, w tym kierownic przy głowach, przy podejściu i śluzowaniu prosimy o uzgodnienie manewrów z obsługą śluzy i bezwzględne stosowanie się do ich poleceń (łączność na kanale 74 UKF lub Tel. 71 318 91 96). Dodatkowo informujemy, że głębokość tranzytowa **od km 181,30 (Ujście Nysy Kłodzkiej) do śluzy Oława** zostaje zwiększona do 160 cm, a **od śluzy Oława do śluzy Janowice** zostaje utrzymana 180 cm

**W km 392+500 rzeki Odry** trwają się prace zabezpieczające wykop z prawej strony nurtu (wymiana rurociągu w dnie). W związku z przegrodzeniem ok. połowy koryta rzeki w miejscu prac (szczególnie przy zwiększonych przepływach) występują silne uciągi wody co może wymagać pomocy holowniczej (takiej pomocy udzielają jednostki obsługujące budowę). W związku z powyższym wszystkie jednostki chcące przejść przez ten odcinek **proszone są o wcześniejsze zgłoszenie chęci przejścia do zarządzającego odcinkiem pod nr tel. 606 346 833 lub 68 388 40 37.** Załogi wszystkich jednostek przechodzących przez ten odcinek ODW proszone są o zachowanie szczególnej ostrożności i bezwzględnego stosowania się do wystawionego oznakowania i reagowanie na informacje z jednostek prowadzących prace.

Z powodu z powodu kontynuacji prac remontowych na **stopniu wodnym Rędzin**, przedłuża się do dnia **31.05.2020** obniżenie piętrzenia wody na jazie Rędzin o ok. 20 cm, do wartości 500 cm na wodowskaziu wody górnej śluzy Rędzin. Załogi wszystkich jednostek nawigujących na akwenach w sferze oddziaływania jazu Rędzin są zobowiązane do wzmożonej ostrożności i właściwego nadzoru nad jednostkami będącymi na postoju. Należy zwrócić szczególną

uwagę na głębokości przy nabrzeżach i miejsca postoju, aby zapewnić maksymalne bezpieczeństwo jednostkom w czasie zmian poziomu wody.

W związku modernizacją **stopnia wodnego Rędzin**, pracami w górnym awanporcie śluz, od dnia **08.08.2019** r. zostaje zmieniona lokalizacja oznakowania nawigacyjnego oraz czasowo zostaną zdemontowane semafony. Załogi statków podchodzących od górnej wody, które będą chciały się prześluzować są zobowiązane do wcześniejszego kontaktu z operatorem śluzy na kanale 74 UKF lub telefonicznie na nr tel. 603 53 44 53, w celu ustalenia procedury przejścia. Ze względu na to, że prace na powyższym akwenu są wykonywane przez sprzęt pływający i przejście przez stopień będzie mogło wymagać wcześniejszego wycofania tego sprzętu, mogą wystąpić opóźnienia w śluzowaniu. Prosimy o możliwie wczesne zgłaszanie potrzeby przejścia przez śluzę Rędzin oraz o bezwzględne stosowanie się do poleceń operatorów śluzy.

Trwa przebudowa mostu drogowego w Cigacicach (droga S3) **km 469+850 rzeki Odry**. W związku z powyższym powyżej i poniżej obiektu wystawiono dodatkowe znaki nawigacyjne B.7 (nakaz nadania sygnału dźwiękowego) oraz B.8 (nakaz zachowania szczególnej ostrożności). Wszystkie jednostki przechodzące pod tym obiektem zobowiązane są do zachowania szczególnej ostrożności i bezwzględnego stosowania się do wystawionego oznakowania.

Od dnia 19.12.2018, w związku z remontem, śluza Opatowice pozostaje zamknięta dla żeglugi.

Ruch na odcinku od śluzy Brzeg Dolny (km 281+600) do Stopnia Wodnego Malczyce (km 301+000) może odbywać się wyłącznie na warunkach wymienionych [w komunikacie nawigacyjnym nr 20/2018](#).

Komunikaty żeglugowe oraz aktualne warunki nawigacyjne dostępne są pod adresem:

<https://wroclaw.wody.gov.pl/komunikaty-nawigacyjne> i <https://wroclaw.wody.gov.pl/sytuacja-hydrologiczno-nawigacyjna>.

## 11. Inne informacje.

Brak

*Komunikat o sytuacji hydrologicznej został opracowany na podstawie danych z regionalnych zarządów gospodarki wodnej (RZGW) oraz z państwowej służby hydrologiczno-meteorologicznej IMGW-PIB przez:*

*Grzegorz Podbielski*

*Centrum Operacyjne Ochrony Przeciwpowodziowej*

*Krajowy Zarząd Gospodarki Wodnej*

*Państwowe Gospodarstwo Wodne Wody Polskie*