

**INFORMACJA O SYTUACJI HYDROLOGICZNO–METEOROLOGICZNEJ W POLSCE  
z dnia 13 sierpnia 2020 r.**

**1. Ostrzeżenia hydrologiczne**

W dniu 13 sierpnia 2020 r. (na godz. 11:00) **nie obowiązują ostrzeżenia hydrologiczne**<sup>1</sup>.

**2. Ostrzeżenia meteorologiczne**

W dniu 13 sierpnia 2020 r. (na godz. 11:00) **obowiązują ostrzeżenia meteorologiczne<sup>1</sup> 1 stopnia dotyczące upału:**

- **województwo lubuskie** (wszystkie powiaty) – od 12:00 dnia 13.08.2020 do 21:00 dnia 14.08.2020;

Prognozuje się upały. Temperatura maksymalna w dzień od 29°C do 31°C. Temperatura minimalna w nocy od 16°C do 17°C.

- **województwo dolnośląskie** (pow. bolesławiecki, głogowski, górowski, legnicki, lubiński, milicki, polkowicki, średzki, trzebnicki, wołowski, wrocławski, zgorzelecki, Legnica, Wrocław) – od 15:00 dnia 13.08.2020 do 20:00 dnia 14.08.2020;

Prognozuje się upały. Temperatura maksymalna w dzień od 28°C do 30°C. Temperatura minimalna w nocy od 15°C do 17°C.

- **województwo dolnośląskie** (pow. oleśnicki, oławski, strzeliński), **województwo opolskie** (pow. brzeski, kędzierzyńsko-kozielski, kluczborski, krapkowicki, namysłowski, oleski, opolski, strzelecki, Opole) – od 14:00 dnia 13.08.2020 do 20:00 dnia 14.08.2020;

Prognozuje się upały. Temperatura maksymalna w dzień od 28°C do 30°C. Temperatura minimalna w nocy od 15°C do 17°C.

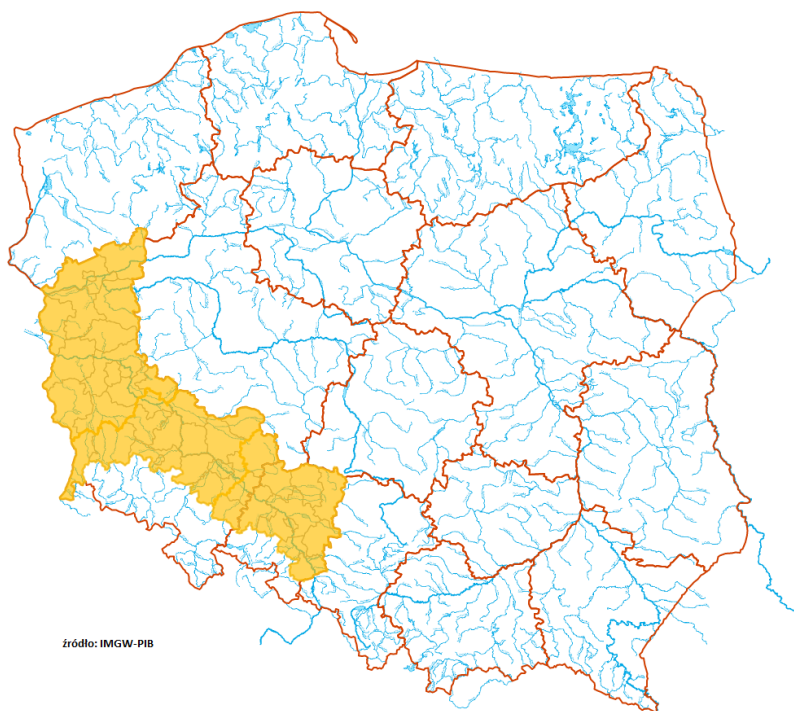

<sup>1</sup> Źródłem prezentowanych danych są informacje zbierane i przetwarzane przez państwową służbę hydrologiczno–meteorologiczną, którymi rozporządza „IMGW–PIB”.

### 3. Ostrzeżenia dotyczące suszy

W dniu 13 sierpnia 2020 r. (na godz. 11:00) obowiązują **ostrzeżenia dotyczące suszy hydrologicznej**<sup>1</sup>.

W kolejnych dniach spodziewane jest dalsze utrzymywanie się przepływów wody poniżej SNQ w następujących obszarach:

- **Zlewnia Łobżonki** (woj. kujawsko-pomorskie, pomorskie) - od 12.08.2020 do odwołania;
- **Zlewnia Łobżonki i Obry** (woj. wielkopolskie) - od 12.08.2020 do odwołania;
- **Zlewnia Czernej Wielkiej** (woj. lubuskie, dolnośląskie) – od 08.06.2020 do odwołania;
- **Zlewnia górnej Warty od Liswarty do zb. Jeziorsko** (woj. łódzkie) - od 31.07.2020 do odwołania;
- **Warta od Zb. Jeziorsko do Wełny** (woj. łódzkie, wielkopolskie) – od 01.05.2020 do odwołania;
- **Przyrzecze Warty środkowej od zbiornika Jeziorsko do Wełny** (woj. łódzkie, wielkopolskie) – od 13.07.2020 do odwołania;
- **Zlewnia Prosną** (woj. wielkopolskie, opolskie) - od 31.07.2020 do odwołania;
- **Zlewnia kanału Mosińskiego** (woj. wielkopolskie) – od 01.05.2020 do odwołania;
- **Zlewnia Wełny** (woj. wielkopolskie, kujawsko-pomorskie) – od 24.07.2020 do odwołania;
- **Warta od Wełny do Noteci** (woj. wielkopolskie, lubuskie) – od 01.05.2020 do odwołania;
- **Przyrzecze Warty od Wełny do Noteci** (woj. wielkopolskie, lubuskie) – od 08.05.2020 do odwołania;
- **Zlewnia górnej Noteci** (woj. kujawsko-pomorskie, wielkopolskie) – od 17.07.2020 do odwołania;
- **Przyrzecze dolnej i środkowej Noteci, zlewnia Obry (woj. lubuskie)** - od 07.08.2020 do odwołania;
- **Środkowa Noteć, przyrzecze dolnej i środkowej Noteci** (woj. wielkopolskie, kujawsko-pomorskie)- od 07.08.2020 do odwołania;
- **Przyrzecze dolnej i środkowej Noteci** (woj. zachodniopomorskie) - od 07.08.2020 do odwołania;
- **Dolna Noteć** (lubuskie) – od 06.08.2020 do odwołania;
- **Zlewnia Drawy** (woj. lubuskie, wielkopolskie, zachodniopomorskie) – od 18.06.2020 do odwołania;
- **Warta dolna od Noteci do ujścia** (woj. lubuskie) – od 21.05.2020 do odwołania;
- **Przyrzecze Warty i Warta dolna od Noteci do ujścia** (woj. lubuskie) – od 21.05.2020 do odwołania;
- **Przyrzecze Warty dolnej od Noteci do ujścia** (woj. zachodniopomorskie) – od 21.05.2020 do odwołania;
- **Przyrzecze Odry dolnej od Warty do Gryfina** (woj. zachodniopomorskie, lubuskie) – od 10.06.2020 do odwołania;
- **Zlewnia Iny i Płoni** (woj. zachodniopomorskie) – od 26.05.2020 do odwołania;
- **Zlewnia Nidy i przyrzecze Wisły** (woj. świętokrzyskie) – od 10.08.2020 do odwołania;
- **Zlewnia Czarnej, Koprzywianki oraz przyrzecze Wisły** (woj. świętokrzyskie) – od 10.08.2020 do odwołania;
- **Zlewnia Pilicy do zbiornika Sulejów** (woj. łódzkie, śląskie, świętokrzyskie) – od 10.08.2020 do odwołania;
- **Zlewnia Narwi** (woj. podlaskie) – od 31.07.2020 do odwołania;
- **Zlewnia Supraśli** (woj. podlaskie) – od 11.08.2020 do odwołania;
- **Zlewnia dolnej Narwi** (woj. warmińsko-mazurskie, mazowieckie) - od 31.07.2020 do odwołania.

**Uwaga!** Ostrzeżenia wydawane są w sytuacji, gdy aktualne lub prognozowane wartości przepływu na stacjach wodowskazowych uznanych za reprezentatywne układają się poniżej SNQ przez minimum 10 dni w co najmniej 3 sąsiednich obszarach hydrologicznych (obejmujących grupę zlewni monitorowanych przez PSHM).

<sup>1</sup> Źródłem prezentowanych danych są informacje zbierane i przetwarzane przez państwową służbę hydrologiczno-meteorologiczną, którymi rozporządza „IMGW– PIB”.

### 4. Przekroczenia stanów alarmowych i ostrzegawczych.

W dniu 13 sierpnia 2020 (na godz. 11:00) nie zanotowano przekroczenia stanów ostrzegawczych i alarmowych.

Nie zanotowano opadów o dużej wydajności.

## 5. Pogotowia i alarmy przeciwpowodziowe.

Brak.

## 6. Informacja o zagrożeniach.

Brak.

## 7. Wskazanie działań niezbędnych do podjęcia w ciągu najbliższej doby.

Brak.

## 8. Aktualna sytuacja hydrologiczna.

### Dorzecze Wisły<sup>1</sup>

Stan wody w dorzeczu Wisły układa się w strefie wody niskiej i średniej. Stan średni zanotowano na Dunajcu, Bystrzycy, Supraśli, Orzycu, Krznie, Bzurze i Brdzie oraz lokalnie na Wiśle, Przemszy, Sole, Skawie, Popradzie, Sanie, Kamiennej, Pilicy, Liwcu, Bzurze, Wkrze i Drwęcy.

### Dorzecze Odry<sup>1</sup>

Stan wody w dorzeczu Odry układa się w strefie wody średniej i niskiej, lokalnie wysokiej. Stan wysoki zanotowano lokalnie na Ślęzie, Baryczy i Noteci. Stan średni obserwowano na Osobłodze i Gwdzie oraz lokalnie na Odrze, Małej Panwi, Nysie Kłodzkiej, Bystrzycy, Strzegomce, Widawie, Baryczy, Bobrze i Prośnie.

### Dorzecze Przymorza i dorzecze Pregoty i Niemna<sup>1</sup>

Stan wody w dorzeczach Przymorza, Pregoty i Niemna układa się głównie w strefie wody średniej i niskiej. Stan wysoki zanotowano lokalnie na Łynie. Stan niski obserwowano na Redze, Parsęcie, Słupi i Węgorapie oraz lokalnie na Pastęce i Łynie.

### Morze Bałtyckie, Zalew Szczeciński i Zalew Wiślany<sup>1</sup>

Poziom wody na stacjach morskich układa się w strefie wody średniej.

<sup>1</sup> Źródłem prezentowanych danych są informacje zbierane i przetwarzane przez państwową służbę hydrologiczno-meteorologiczną, którymi rozporządza „IMGW-PIB”.

### Obszar administrowany przez RZGW w Białymstoku

W ciągu minionej doby w regionie wodnym Narwi oraz Łyny i Węgorapy nie odnotowano opadów deszczu.

W ciągu minionej doby w zlewniach **Narwi i Biebrzy** obserwowano stabilizację oraz wahania poziomu wody z przewagą lokalnych spadków. Największy wzrost odnotowano na wodowskazie Babino rz. Narew – 11 cm, natomiast największy spadek na wodowskazie Strękowa Góra rz. Narew -16 cm. Stany wód utrzymują się w strefie wody średniej i niskiej, wysokiej na rzece Netta w Białobrzegach.

W zlewniach **Łyny i Węgorapy** obserwowano stabilizację oraz wahania poziomu wody. Największy wzrost odnotowano w stacji Banie Mazurskie rz. Gołdapa – 20 cm, natomiast największy spadek w stacji Proсна rz. Guber – 16 cm oraz w stacji Mieduniszki rz. Węgorapa – 10 cm. Stany wód utrzymują się w strefie wody niskiej i średniej.

Na **Wielkich Jeziorach Mazurskich** utrzymują się stany średnie wód.

W zlewniach **Narwi i Biebrzy** przewiduje się dalszą stabilizację i spadki oraz lokalne wahania związane z pracą urządzeń hydrotechnicznych. Stany wód utrzymają się w strefie wody niskiej i średniej, punktowo wysokiej.

W zlewniach **Łyny i Węgorapy** przewiduje się stabilizację i niewielkie spadki oraz wahania związane z pracą urządzeń hydrotechnicznych. Stany wód utrzymają się w strefie wody niskiej i średniej.

Na najbliższą dobę IMGW-PIB prognozuje w dzień zachmurzenie małe, okresami umiarkowane. Temperatura maksymalna od 23°C do 28°C. Wiatr słaby, wschodni i północno-wschodni. W nocy bezchmurnie, miejscami zachmurzenie małe. Temperatura minimalna od 9°C do 14°C. Wiatr słaby, wschodni i południowo-wschodni.

#### **Obszar administrowany przez RZGW w Bydgoszczy.**

W ciągu minionej doby w regionie wodnym nie odnotowano opadu atmosferycznego.

W zlewni rzeki **Noteci** stany wody układają się w strefie stanów niskich, średnich oraz lokalnie wysokich.

Na **Kanale Bydgoskim** odnotowano spadki do 4 cm na stanowisku szczytowym oraz lokalny spadek do 16 cm na SW Prądy.

Na rzece **Dolnej Skanalizowanej Noteci** od miejscowości Nakło nad Notecią do miejscowości Ujście zarejestrowano stabilizację, lokalny spadek do 10 cm na SW Gromadno, a także wzrost do 6 cm na SW Krostkowo, strefa stanów średnich oraz wysokich. Poniżej m. Ujście, na pozostałym odcinku DSN zaobserwowano znaczące wzrosty sięgające do 16 cm na SW Lipica, Mikołajewo oraz Wieleń, a także lokalne spadki do 22 cm na SW Wrzeszczyna, Drawsko i Krzyż, strefa stanów niskich i średnich.

Na rzece **Noteci swobodnie płynącej** wystąpiły spadki sięgające 17 cm w m. Drezdenko, w miejscowości Santok początkowy wzrost do 3 cm następnie spadek do 5 cm, strefa stanów wyłącznie niskich.

Na rzece **Górnej Skanalizowanej Noteci** zarejestrowano stabilizację oraz lokalny wzrost do 6 cm na SW Antoniewo, strefa stanów niskich oraz średnich.

W zlewni rzeki **Łobżonki** odnotowano niewielki spadek do 3 cm z okresowym wahaniami do 12 cm, strefa stanów niskich.

W zlewni rzeki **Gwdy**, na górnym odcinku zaobserwowano niewielki spadek do 4 cm z okresowymi wahaniami sięgającymi 27 cm, strefa stanów wysokich. Na dolnym odcinku odnotowano początkowy wzrost do 9 cm, następnie spadek do 13 cm, strefa stanów średnich.

W zlewni rzeki **Drawy** wystąpiła stabilizacja, strefa stanów niskich.

W ciągu najbliższej doby dla dolnego odcinka Noteci i jego dopływów prognozowana jest stabilizacja oraz lokalne spadki. Na górnym odcinku Noteci prognozowana jest stabilizacja oraz lokalne spadki. Stany wody będą układać się w strefie stanów niskich, średnich, lokalnie wysokich.

Na najbliższą dobę IMGW-PIB prognozuje zachmurzenie małe i umiarkowane. Temperatura w ciągu dnia będzie wahać się od 26°C na wschodzie do 31°C na zachodzie regionu. Temperatura minimalna spadnie w nocy do 14°C. Wiatr słaby i umiarkowany, zmienny.

#### **Obszar administrowany przez RZGW w Gdańsku**

W ciągu ostatniej doby na obszarze administrowanym przez RZGW w Gdańsku opad dobowy o sumie powyżej 20 mm nie został zaobserwowany.

Na wodowskazach **Wisły** obserwuje się stany średnie i niskie.

W ujściowych odcinkach rzek pozostających **pod wpływem Bałtyku i Zatoki Gdańskiej** występują stany średnie.

W ujściowych odcinkach rzek pozostających **pod wpływem Zalewu Wiślanego** występują stany średnie.

**W zlewni rzek Przymorza** na odcinkach rzek nie pozostających pod wpływem morza występują stany średnie i niskie, lokalnie wysokie.

**W zlewni rzek Zalewu Wiślanego** na odcinkach rzek nie pozostających pod wpływem Zalewu występują stany średnie i niskie, lokalnie wysokie.

**W zlewni Drwęcy** obserwuje się stany niskie i średnie.

Pozostałe **rzeki regionu wodnego Dolnej Wisły**: występują stany średnie i niskie, lokalnie wysokie.

Na najbliższą dobę IMGW-PIB prognozuje w dzień brak zachmurzenia lub zachmurzenie małe. Temperatura maksymalna od 25°C do 27°C, na wybrzeżu od 22°C do 24°C. Wiatr słaby, zmienny. W nocy zachmurzenie małe. Nad ranem lokalnie krótkotrwała mgła ograniczająca widzialność do 200 m. Temperatura minimalna od 14°C do 17°C, na Kaszubach lokalnie 12°C. Wiatr słaby, początkowo zmienny,

#### **Obszar administrowany przez RZGW w Gliwicach**

W ciągu ostatniej doby nie odnotowano opadów deszczu powyżej 20 mm.

Stany wody w regionie wodnym Małej Wisły kształtują się w strefie stanów niskich i średnich.

Stany wody w regionie wodnym Górnej Odry kształtują się w strefie stanów niskich, średnich, a jedynie na Bocznym korycie Opawy w Branicach w strefie stanów wysokich (powyżej wodowskazu elektrownia wodna).

Na najbliższą dobę IMGW-PIB prognozuje w dzień zachmurzenie małe, jedynie w Beskidach i na południu obszaru po południu okresami wzrastające do umiarkowanego i dużego i tam możliwe przelotne opady deszczu oraz burze. W czasie burzy suma opadów do 15 mm. Temperatura maksymalna od 27°C do 30°C, w rejonach podgórskich około 26°C, wysoko w Beskidach od 18°C do 21°C. Wiatr słaby, z kierunków wschodnich. Wysoko w górach wiatr słaby i umiarkowany, zachodni. W czasie burz wiatr w porywach do 60 km/h. W nocy bezchmurnie lub zachmurzenie małe, jedynie w górach i na południu obszaru początkowo umiarkowane. Temperatura minimalna przeważnie od 14°C do 15°C (w woj. opolskim do 17°C), miejscami na wzniesieniach terenu około 16°C, w rejonach podgórskich w obniżeniach terenu około 10°C, na szczytach Beskidów od 12°C do 15°C. Wiatr słaby, południowo-wschodni i wschodni, lokalnie zmienny. Wysoko w górach wiatr słaby i umiarkowany, zachodni i północno-zachodni.

#### **Obszar administrowany przez RZGW w Krakowie**

W ciągu minionej doby w regionie wodnym Górnej-Zachodniej Wisły wystąpiły jedynie niewielkie opady mżawki punktowo do 0,4 mm w Zakopanem.

Na rzekach stany wód układają się w strefach stanów średnich i niskich. W ciągu minionej doby na większości rzek i cieków regionu przeważała stabilizacja bądź niewielkie spadki stanów wody do 13 cm na Wiśle w Czernichowie. Niewielkie kilkucentymetrowe wzrosty wystąpiły lokalnie do 9 cm również na Wiśle w Sierosławicach.

Na najbliższą dobę IMGW-PIB prognozuje wystąpienie niewielkich opadów do 0,7 mm w zlewniach Górnej Soły, Górnej Skawy i Raby, Górnego Dunajca oraz Popradu.

#### **Obszar administrowany przez RZGW w Lublinie**

W ciągu minionej doby na obszarze administrowanym przez RZGW w Lublinie opad dobowy o sumie powyżej 20 mm nie został zaobserwowany.

W zlewni **Bugu w Kryłowie** obserwowano niewielki wzrost poziomu wody w strefie stanów niskich. W pozostałej części zlewni **Bugu po profilu Krzyczew** obserwowano stabilizację bądź spadki poziomu wody w strefie stanów niskich, a na Krznie w strefie stanów średnich.

W zlewni **Bugu poniżej profilu Krzyczew** obserwowano stabilizację i opadanie poziomu wody, miejscami zakłóconą pracą urządzeń hydrotechnicznych - w strefie wody średniej i niskiej lokalnie w wysokiej.

W zlewni **Bugu powyżej Dorohuska** przewiduje się wahania bądź wzrosty poziomu wody w strefie stanów niskich. W pozostałej części zlewni **Bugu po Krzyczew** spadki bądź stabilizacja poziomu wody w strefie stanów niskich, a na Krznie w strefie stanów średnich.

W zlewni **Bugu poniżej profilu Krzyczew** przewiduje się stabilizację i opadanie poziomu wody oraz lokalne wahania związane głównie z pracą urządzeń hydrotechnicznych – w strefie wody średniej i niskiej, lokalnie w wysokiej.

Na najbliższą dobę IMGW-PIB prognozuje zachmurzenie małe. Temperatura maksymalna od 25°C do 27°C. Wiatr słaby, południowo-wschodni. W nocy nie przewiduje się opadów atmosferycznych.

### **Obszar administrowany przez RZGW w Poznaniu**

W ciągu minionej doby w regionie wodnym Warty nie odnotowano opadów deszczu.

Na **Warcie** stabilnie, stany wody na ogół z niewielkimi wahaniami lub spadkiem w strefie stanów niskich albo średnich.

Na całej długości **Warty** stany układają się w strefie stanów niskich, do zbiornika Poraj odnotowano niewielkie wahania, poniżej do zbiornika Jeziorsko kilkucentymetrowe spadki. Na dopływach tego odcinka Warty stany niskie albo średnie, na ogół z wahaniami lub spadkiem, miejscami ze wzrostem, zmiany maksymalnie do 12 cm. Na Warcie poniżej zbiornika Jeziorsko do Łądu oraz poniżej od Gorzowa do Świerkocina wzrost o kilka cm, na pozostałych odcinkach niewielki spadek lub wahania. Na dopływach tego odcinka podobnie – odnotowano przeważnie wahania lub spadek (do około 10 cm) w strefie stanów niskich i średnich. Większe zmiany na Nerze, w Lutomiersku spadek o około 35 cm, w Poddębicach wzrost o około 100 cm do strefy stanów wysokich – zmiany związane z pracą urządzeń hydrotechnicznych.

**W zlewni Proсны** niewielkie wahania, miejscami ze spadkiem, na Łużycy (Kraszewice) wzrost. Większe zmiany jedynie na Prośnie w przekroju Bogusław - wahania o około 25 cm, związane z pracą urządzeń hydrotechnicznych. Zmiany stanów w strefie średnich albo niskich.

Na pośrednim stanowisku **Kanału Ślesińskiego** rzędna piętrzenia układa się wokół NPP, na szczytowym pomiędzy MinPP a NPP.

W ciągu najbliższej doby na Warcie przewiduje się stany niskie na ogół z niewielkim spadkiem lub wahaniami, wzrost jedynie na odcinku od Sławska do ujścia Lutyni.

Na najbliższą dobę IMGW-PIB prognozuje zachmurzenie małe i umiarkowane; wiatr słaby i umiarkowany, południowo-wschodni; temperatura maksymalna do około 29°C.

### **Obszar administrowany przez RZGW w Rzeszowie**

W ciągu minionej doby na terenie regionu wodnego Górnej-Wschodniej Wisły nie zaobserwowano opadów.

Na obszarze zlewni Sanu i Wisłoka stany wód układają się w strefie wody średniej i niskiej. W ciągu ostatniej doby nie zaobserwowano większych wzrostów stanu wody.

Na obszarze zlewni Wisłoki stany wód układają się w strefie wody średniej i niskiej. W ciągu ostatniej doby nie zaobserwowano znacznych zmian stanów wody.

Na najbliższą dobę IMGW-PIB prognozuje w dzień zachmurzenie małe. Temperatura maksymalna 25°C, 26°C. Wiatr słaby, z kierunków wschodnich. W nocy prognozuje się brak zachmurzenia lub zachmurzenie małe. Temperatura minimalna przeważnie od 11°C do 14°C. Wiatr słaby, południowo-wschodni i wschodni, lokalnie zmienny.

### **Obszar administrowany przez RZGW w Szczecinie**

Stany wody na wodowskazach **Odry granicznej poniżej ujścia Warty** wykazują tendencję spadkową w strefie stanów niskich, w Widuchowej – w strefie stanów średnich.

Stany wody na **Zalewie Szczecińskim** i w **ujściowym odcinku Odry** układają się w strefie stanów średnich.

Na **odcinku wybrzeża morskiego** stany wody układają się w strefie stanów średnich.

Na **rz. Myśli** stany wody układają się w strefie stanów niskich.

Na **rz. Inie** stany wody układają się w strefie stanów niskich.

Stany **rzek Przymorza Zachodniego** układają się w strefie stanów niskich, lokalnie średnich, przeważnie ustabilizowane, miejscowo ze słabą tendencją spadkową.

### **Obszar administrowany przez RZGW w Warszawie**

W ciągu minionej doby opad dobowy o sumie powyżej 20 mm nie został zaobserwowany.

Obecnie stany wody układają się w strefie stanów niskich, lokalnie średnich i wysokich

W ciągu najbliższej doby na Wiśle prognozuje się: **od Zawichostu do Kępy Polskiej** stabilizację stanu wody z ewentualnie niewielkimi wahaniami o tendencji spadkowej w strefie stanów niskich, na stacji **Włocławek** wahania stanu wody w strefie stanów niskich.

Na **doptywach Wisły** od Zawichostu do Włocławka prognozuje się wahania stanu wody w strefie stanów niskich, lokalnie średnich i wysokich.

W ciągu najbliższej doby na **Narwi od Orzyca po ujście** prognozuje się stabilizację stanu wody z ewentualnie niewielkimi wahaniami w strefie stanów niskich. Na doptywach przewiduje się niewielkie wahania stanu wody w strefie stanów średnich, lokalnie niskich.

W zlewni **Bugu od Liwca do ujścia** prognozuje się stabilizację stanu wody z ewentualnie niewielkimi wahaniami o tendencji spadkowej w strefie stanów niskich.

Na najbliższą dobę IMGW-PIB nie prognozuje opadów atmosferycznych.

### Obszar administrowany przez RZGW we Wrocławiu

W minionej dobie odnotowano niewielkie opady deszczu, nieprzekraczające 3 mm.

Stany wód na **wodowskazach środkowej Odry** (poniżej ujścia Nysy Kłodzkiej) układają się głównie w strefie stanów niskich i średnich.

Stany wód na **wodowskazach dolnej Odry** (powyżej ujścia Warty) układają się w strefie stanów niskich.

Stany wód na **pozostałych wodowskazach** układają się w strefie stanów niskich, średnich i lokalnie wysokich.

## 9. Informacja o zbiornikach.

		Zbiorniki retencyjne - ogółem								
		Sytuacja na dzień 13.08.2020 r. na godz. 6 <sup>00</sup> (UTC)								
		Zbiorniki rzeka	Odptyw średni [m3/s]	Dopływ średni [m3/s]	Poj. aktual. [mln m3]	* Poj. norm. [mln m3]	* Poj. Przy Max PP [mln m3]	*Rezerwa pow. wymagana [mln m3]	Aktualna rez. pow. [mln m3]	Rezerwa do wykorzyst. %
		1	2	3	4	5	6	7	8	9
								6-5	6-4	8/7*100
RZGW w Białymstoku	1	Zb. Siemianówka (Narew)	1,5	1,5	34,0	64,8	79,1	14,3	45,1	315
RZGW w Bydgoszczy	2	Jez. Gopło (Noteć)	0,8	0,6	1,4	-	21,7	7,7	20,2	263
	3	Zb. Pakość (Mała Noteć)	0,9	0,3	5,3	36,3	42,6	6,3	37,3	591
RZGW w Gliwicach	4	Zb. Goczałkowice **** (Wiśła)	0,6	0,9	92,6	118,1	161,3	43,2	68,7	159
	5	Zb. Wiśła-Czarne (Wiśła)	0,3	0,2	1,9	2,5	4,1	1,6	2,2	141
	6	Zb. Łąka (Pszczynka)	0,6	0,2	8,1	8,0	11,2	3,2	3,0	93
	7	Zb. Kuźnica Warężyńska (Przemsza)	0,0	0,0	39,0	39,2	46,3	7,1	7,3	102
	8	Zb. Przeczyce (Przemsza)	1,1	0,3	10,4	8,6	20,4	2,9	9,9	347
	9	Zb. Kozłowa Góra (Brynica)	0,5	0,0	10,9	12,6	17,6	5,1	6,7	132

	10	Zb. Pogoria III (Pogoria)			11,6	11,4	12,0	0,6	0,5	80
	11	Zb. Dzierżno Duże (Kłodnica)	2,0	0,7	59,0	78,0	82,9	6,2	25,1	405
	12	Zb. Pławniowice (Toszecki Potok)			26,3	26,7	29,2	2,5	2,8	113
	13	Zb. Dzierżno Małe (Drama)	0,5	0,4	8,3	9,5	12,3	2,8	4,2	152
	14	Zb. Turawa (Mała Panew)	15,0	2,5	67,8	80,0	92,6	12,6	23,7	189
	15	Zb. Rybnicki ** (Ruda)	0,8	0,3	21,0	22,1	23,5	1,4	2,3	166
RZGW w Krakowie	16	Zb. Czaniec (Soła)	7,4	3,8	0,6	1,3	1,3	0,0	0,0	
	17	Zb. Porąbka (Soła)	3,8	4,8	19,0	22,0	26,5	4,5	7,6	169
	18	Zb. Tresna (Soła) *	4,8	0,4	50,7	53,9	92,7	38,8	42,0	108
	19	Zb. Świnna Poręba	5,4	0,6	74,9	100,8	160,8	60,1	85,9	143
	20	Zb. Dobczyce (Raba) *	2,5	1,3	88,6	92,7	137,7	45,0	49,1	109
	21	Zb. Chańcza (Czarna)	1,3	0,4	9,0	14,2	23,8	9,6	14,8	154
	22	Zb. Czchów (Dunajec)	45,0	45,0	4,6	7,5	7,5	0,0	2,9	
	23	Zb. Rożnów (Dunajec) *	45,0	39,0	94,5	105,8	155,8	50,0	61,3	123
	24	Zb. Czorsztyn (Dunajec)	20,3	10,7	154,7	176,5	238,6	62,1	83,8	135
25	Zb. Ześlawice (Dłubnia)			0,4	0,4	0,7	0,3	0,3	100	
RZGW w Lublinie	26	Zb. Nielisz (Wieprz)	2,5	6,0	19,4	20,6	28,5	7,9	9,1	116
RZGW w Poznaniu	27	Zb. Jeziorsko (Warta)	22,0	13,5	122,1	142,8	202,0	59,2	79,9	135
	28	Zb. Poraj (Warta)	1,9	1,9	13,1	13,0	20,8	7,4	7,7	104
RZGW w Rzeszowie	29	Zb. Klimkówka (Ropa)	2,0	0,0	28,5	34,5	42,5	10,0	14,0	140
	30	Zb. Besko (Wisłok)	0,9	0,6	6,8	8,4	13,2	6,3	6,4	102
	31	Zb. Solina ** (San)	13,0	2,2	bd	472,0	472,0	50,0	bd	bd
RZGW w Warszawie	32	Zb. Brody Iłżeckie (Kamienna)	1,3	1,3	4,2	6,7	7,6	0,9	3,4	386
	33	Zb. Wióry (Świślina)	0,3	0,0	14,6	15,7	34,7	18,9	20,1	106
	34	Zb. Sulejów (Pilica)	11,0	8,4	72,5	75,1	84,3	9,2	11,8	128
	35	Zb. Cieszanowice (Luciąża)	0,2	0,1	3,9	7,3	9,1	1,8	5,2	297



	36	Zb. Miedzna (Wąglanka)	0,3	0,3	3,1	3,4	3,8	0,4	0,7	170
	37	Zb. Domaniów (Radomka)	1,5	0,8	7,6	9,9	14,4	4,5	6,8	152
	38	Zb. Włocławek***** (Wisła)	413,0	428,0	369,9	369,9	453,6		rzędna wody górnej: 57,30 m n.p.m.	
	39	Zb. Dębe***** (Narew)	116,0	117,0	87,8	90,0	96,0		rzędna wody górnej: 78,95 m n.p.m.	
RZGW we Wrocławiu	40	Topola (Nysa Kłodzka)	9,3	7,9	5,6	16,5	21,7	5,2	16,1	309
	41	Kozielno (Nysa Kłodzka)	8,9	9,3	12,2	12,9	16,3	3,4	4,1	121
	42	Otmuchów (Nysa Kłodzka)	20,0	11,5	51,5	59,0	129,5	70,5	78,0	111
	43	Nysa (Nysa Kłodzka)	40,0	28,3	62,2	66,3	122,1	55,8	59,9	107
	44	Słup (Nysa Szalona)	0,3	0,0	17,0	23,6	38,1	14,5	21,1	146
	45	Mietków (Bystrzyca)	2,0	1,1	41,9	63,0	77,2	14,2	35,3	248
	46	Dobromierz (Strzegomka)	0,2	0,1	7,4	10,0	11,4	1,4	3,9	291
	47	Bukówka (Bóbr)	0,4	0,1	9,9	12,8	16,7	3,9	6,8	174
	48	Sosnówka (Czerwonka)	0,6	0,0	8,9	10,9	14,8	3,9	6,0	153
	49	Pilchowice ** (Bóbr)	3,3	4,7	22,9	24,0	50,0	26,0	27,1	104
	50	Złotniki ** (Kwisa)	0,4	0,9	8,7	9,7	12,1	2,4	3,4	144
	51	Leśna ** (Kwisa)	0,8	0,6	6,0	7,0	16,8	9,8	10,8	111
52	Lubachów ** (Bystrzyca)	0,6	0,4	4,4	4,9	6,8	1,9	2,4	129	

\* wartości stałe

\*\* Zbiorniki energetyczne

\*\*\*\* Ujęcie wody pitnej

\*\*\*\*\*zbiornik przepływowy

" rzędne piętrzenia zbiornika Włocławek (m n.p.m.): Min PP: 56,5, NPP: 57,3 MaxPP: 57,3

" rzędne piętrzenia zbiornika Dębe (m n.p.m.): Min PP: 78,52, NPP: 79,02 MaxPP: 79,22

### Obszar administrowany przez RZGW w Białymstoku

Zbiornik RZGW w Białymstoku pracuje zgodnie z obowiązującymi instrukcjami. Aktualna pojemność powodziowa w zbiorniku administrowanym przez RZGW w Białymstoku wynosi 45,1 mln m<sup>3</sup>.

### **Obszar administrowany przez RZGW w Bydgoszczy**

Jezioro Gopło i zbiornik Pakość dysponują pełną rezerwą powodziową.

Na zbiorniku Pakość rzędna piętrzenia wynosi 76,04 m n.p.m. (54 cm powyżej MinPP), odpływ średni ze zbiornika wynosi 0,9 m<sup>3</sup>/s. Na zbiorniku Gopło rzędna piętrzenia wynosi 76,44 m n.p.m. (8 cm powyżej MinPP), odpływ średni wynosi 0,8 m<sup>3</sup>/s.

### **Obszar administrowany przez RZGW w Gdańsku**

W regionie wodnym Dolnej Wisły brak dużych, sztucznych zbiorników wodnych o istotnym znaczeniu przeciwpowodziowym objętych systemem monitorowania w ramach osłony przeciwpowodziowej kraju. Informacje o zbiorniku we Włocławku, który ma znaczenie dla osłony regionu podaje RZGW w Warszawie.

### **Obszar administrowany przez RZGW w Gliwicach**

Zgodnie z zaleceniami OTKZ zbiorniki Dzierżno Duże i Wisła Czarne posiadają obniżony poziom piętrzenia. Zbiornik Łąka (rz. Pszczyńska) posiada 93% rezerwy powodziowej, a zbiornik Pogoria III (rz. Pogoria) 80% rezerwy powodziowej. Na pozostałych zbiornikach będących w administracji RZGW w Gliwicach rezerwa powodziowa jest w pełni zachowana.

### **Sytuacja w dorzeczu Górnej Odry po stronie czeskiej:**

Zbiornik: **VD Slezská Harta** na rzece: Moravice posiada 88,93 % sterowalnej rezerwy powodziowej.

Zbiornik: **VD Olešná** na rzece: Olešná posiada 80,93% sterowalnej rezerwy powodziowej.

Zbiornik: **VD Žermanice** na rzece: Lučina posiada 96,48% sterowalnej rezerwy powodziowej.

Pozostałe zbiorniki pracują w zakresie swoich pojemności użytkowych i posiadają pełne rezerwy powodziowe (100%).

Źródło informacji - portal Povodi Odry, stan na 13.08.2020 r., godz. 10:00 CEST.

### **Obszar administrowany przez RZGW w Krakowie**

Sytuacja na zbiornikach jest stabilna oraz na bieżąco monitorowana. Wszystkie zbiorniki posiadają rezerwy powodziowe większe od wymaganych.

### **Obszar administrowany przez RZGW w Lublinie**

Zbiornik Nielisz pracuje zgodnie z obowiązującymi instrukcjami. Aktualna pojemność powodziowa wynosi 9,1 mln m<sup>3</sup>.

### **Obszar administrowany przez RZGW w Poznaniu**

Na zbiorniku Jeziorsko średni dopływ do zbiornika wynosi 13,5 m<sup>3</sup>/s przy odpływie średnim z ostatniej doby 22,0 m<sup>3</sup>/s. Zbiornik dysponuje rezerwą 79,9 mln m<sup>3</sup>, z możliwością powiększenia o dalsze 20,5 mln m<sup>3</sup> pojemności forsowanej. Na zbiorniku Poraj średni dopływ wynosi 1,9 m<sup>3</sup>/s przy odpływie średnim z ostatniej doby 1,9 m<sup>3</sup>/s. Zbiornik dysponuje rezerwą 7,7 mln m<sup>3</sup>, z możliwością powiększenia o dalsze 4,1 mln m<sup>3</sup> pojemności forsowanej.

### **Obszar administrowany przez RZGW w Rzeszowie**

Sytuacja na zbiornikach retencyjnych znajdujących się na terenie RZGW w Rzeszowie jest na bieżąco monitorowana. Wszystkie zbiorniki posiadają rezerwy powodziowe większe od wymaganych. Zbiorniki retencyjne zapewniają odpływy większe od nienaruszalnych zgodnie z instrukcjami gospodarowania wodą.

Na zbiorniku Klimkówka rzędna piętrzenia wynosi 393,37 m n.p.m., średni dopływ do zbiornika wynosi 0,03 m<sup>3</sup>/s przy odpływie średnim z ostatniej doby 2,0 m<sup>3</sup>/s. Zbiornik dysponuje rezerwą 14,0 mln m<sup>3</sup>. Na zbiorniku Besko rzędna piętrzenia wynosi 330,38 m n.p.m., średni dopływ do zbiornika wynosi 0,6 m<sup>3</sup>/s przy odpływie średnim z ostatniej doby 0,9 m<sup>3</sup>/s. Zbiornik dysponuje rezerwą 6,4 mln m<sup>3</sup>. Na zbiorniku Solina rzędna piętrzenia wynosi 414,12 m n.p.m., dopływ do zbiornika wynosi 2,2 m<sup>3</sup>/s przy odpływie 13,0 m<sup>3</sup>/s.

### **Obszar administrowany przez RZGW w Warszawie**

Na Zbiorniku Włocławek dopływ średni dobowy na godz. 6:00 UTC wynosił ok. ok. 430 m<sup>3</sup>/s, natomiast odpływ ok. 410 m<sup>3</sup>/s. Rzędna wody dolnej śluzy: 42,80 m n.p.m.

Na Zbiorniku Dębe dopływ średni dobowy na godz. 6:00 UTC wynosił ok. 120 m<sup>3</sup>/s i był równoważony odpływem. Wszystkie zbiorniki posiadają rezerwy powodziowe większe od wymaganych.

### **Obszar administrowany przez RZGW we Wrocławiu**

Zbiorniki posiadają wolne pojemności powodziowe i dodatkowe. Dopływy do zbiorników kształtują się w strefie stanów niskich i średnich. Urządzenia upustowe są drożne, urządzenia manewrowe są sprawne. Suche zbiorniki przeciwpowodziowe nie piętrzą wody. Poldery przeciwpowodziowe nie piętrzą wody. Wszystkie zbiorniki pracują zgodnie z instrukcjami gospodarowania wodą.

## **10. Informacja o żeglowności rzek i stanie urządzeń hydrotechnicznych.**

W dniu **16.05.2020 r.** weszła w życie ustawa z dnia 14 maja 2020 r. o zmianie niektórych ustaw w zakresie działań ostonowych w związku z rozprzestrzenianiem się wirusa SARS-CoV-2 (Dz.U z 2020, poz. 875), która wprowadziła m. in. zmiany do Ustawy z dnia 20 lipca 2017 r. Prawo Wodne (Dz. U. z 2020 r. poz. 310 z późn. zm.).

Zgodnie z dodanym do ustawy – Prawo Wodne art. 568a podmioty wykonujące czynności, o których mowa w art. 306 ust. 1 związane z:

- przewozem osób statkami pasażerskimi oraz wycieczkowymi,
- przewozem towarów statkami towarowymi,
- żeglugą pustych statków towarowych,
- holowaniem lub spławianiem drewna,
- korzystaniem ze śluz lub pochylni,

do dnia 30 września 2020 roku są zwolnione z należności za korzystanie ze śródlądowych dróg wodnych i ich odcinków oraz urządzeń wodnych stanowiących własność Skarbu Państwa, usytuowanych na śródlądowych wodach powierzchniowych.

### **RZGW w Białymstoku**

**Od września 2020 r.** rozpoczną się prace remontowe **na trzech kanałach systemu Wielkich Jezior Mazurskich tj. Grunwaldzkim, Tałckim i Mioduńskim.** Ww. kanały w sezonie żeglugowym będą otwarte, natomiast całkowite zamknięcie kanałów przewidziano w okresie od 16-26.10.2020 r. do 09.04.2021 r. (wszystkie 3 kanały) oraz od 16-26.10.2021 do 09.04.2022 (Kanał Mioduński). Szczegóły w [komunikacie nawigacyjnym nr 31/2020](#).

**Na rzece Narew od km 83+500 do 248+500, od ujścia rzeki Orzyc do ujścia rzeki Biebrza, oznakowanie szlaku żeglownego zostało wystawione.**

- Szlak na całej długości rzeki Narwi w km 83+500–248+500 jest oznakowany bakenami (pławami) wykonanymi z tworzywa termoplastycznego w kolorach: czerwony (prawa granica szlaku), zielony (lewa granica szlaku), żółty (pojedyncze przeszkody w granicach szlaku).
- Szlak żeglowny na Narwi od km 83+500 do 248+500 od ujścia rzeki Orzyc do ujścia rzeki Biebrza ze względu na niekorzystne warunki hydrologiczne (niskie stany wód) nie spełnia wymaganych parametrów pod względem głębokości tranzytowych.
- Wymieniony szlak żeglowny nie jest przystosowany do żeglugi nocnej.
- **Od dnia 10.08.2020 w km 150+457 drogi wodnej rzeki Narew,** gdzie znajduje się jaz bukłakowy Elektrowni ENERGA Ostrołęka S.A. w celu utrzymania odpowiedniego poziomu piętrzenia wody na potrzeby Elektrowni - **3 sekcje jazu zostały podniesione.** Z uwagi na powyższe podniesione są wszystkie przegrody piętrzące jazu, co uniemożliwia przepłynięcie jednostek pływających na całej szerokości koryta rzeki Narew tj. 60 m. Prosimy o ograniczenie prędkości do 5 km/h i zachowanie szczególnej ostrożności w obrębie jazu.

- Wykaz wyłyceń, które nie gwarantują głębokości tranzytowych zgodnych z klasą drogi wodnej zamieszczony jest w [Komunikacie nawigacyjnym nr 29/2020](#)

Dalsze informacje będą podawane w kolejnych komunikatach.

Szczegółowych informacji o warunkach żeglugowych udziela: Nadzór Wodny w Ostrołęce tel. 29 764 20 96 w godz. 7<sup>00</sup> – 14<sup>30</sup>

Z dniem **01.05.2020 r.** otwarto drogę wodną **Pisz – Węgorzewo w Systemie Wielkich Jezior Mazurskich.**

Zgodnie z wydanym [komunikatem nawigacyjnym nr 15/2020](#), **śluza Guzianka II** w systemie Wielkich Jezior Mazurskich otwarta jest w następujących godzinach:

Guzianka II		
sierpień	9:00-19:00	codziennie

W miesiącach **sierpień-październik** śluzy w Systemie Wielkich Jezior Mazurskich będą **czynne zgodnie z harmonogramem zawartym w [komunikacie 13/2020](#).**

	Guzianka		Karwik		Przerwanki	
sierpień	9:00-20:00	codziennie	9:00-20:00	codziennie	9:00-17:00	codziennie
wrzesień	9:00-18:00		9:00-18:00		8:00-16:00	dni robocze
październik	8:00-16:00		8:00-16:00		8:00-16:00	

- Szlak od jez. Roś w miejscowości Pisz do rzeki Węgorapy w m. Węgorzewo wraz z jeziorami: Seksty, Śniardwy, Mikołajskie, Tałty, Tałtowisko, Kotek, Szymon, Szymoneckie, Jagodne, Boczne, Niegocin, Tajty, Kisajno, Dargin, Łabap, Kirsajty, Mamry, Święcajty oraz na łączących te jeziora kanałach.
- Szlak od jez. Ryńskiego w miejscowości Ryn do jez. Nidzkiego (do 3 km na granicy rezerwatu „Jezioro Nidzkie”) wraz z jeziorami Bełdany, Guzianka Mała, Guzianka Wielka i Kanałem Nidzkim.
- Od dnia 01.05.2020 r.** zostaje uruchomiony **System Sygnalizacji Ostrzegawczej** przed niebezpiecznymi zjawiskami pogodowymi na Wielkich Jeziorach Mazurskich.
- Informujemy ponadto, że omawiane szlaki żeglugowe nie są przystosowane do żeglugi nocnej.

#### **Utrudnienia żeglugowe:**

- głębokość tranzytowa na kanałach oraz mniejszych jeziorach w klasie Ia wynosi **1,2 m**, w Bramce Sekstyńskiej **1,4 m**, a na jeziorach w klasie II **1,8 m**;
- podana głębokość tranzytowa odnosi się do wartości wody średniej – odczyt na wodowskazie w Giżycku – **119 cm**;
- oznakowana płycizna na jeziorze Roś przed wejściem do Kanału Jeglińskiego;
- lokalne oznakowane wyłyceń – Przeczka, pomiędzy jez. Śniardwy i Mikołajskie;
- trwa remont ubezpieczeń brzegów Kanału Jeglińskiego. Na całej długości kanału obowiązuje oznakowanie nawigacyjne dostosowane do prowadzonych tam robót;
- trwają prace przy budowie nowego mostu na **Kanale Grunwaldzkim w km 36+500 szlaku głównego Pisz-Węgorzewo**;
- trwają prace budowlane związane z realizacją zadania inwestycyjnego pn.: Przebudowa nabrzeża jeziora Niegocin od Kanału Giżyckiego do Molo poprzez „Przebudowę nabrzeża Międzyszkolnej Bazy Sportów Wodnych (MBSW) przy ul. Nadbrzeżnej w Giżycku”, „Przebudowa nabrzeży basenu portu śródlądowego w Giżycku”. W związku z powyższym zmianie ulegnie sposób oznakowania wlotu Kanału Łuczańskiego

(Giżyckiego) od strony jez. Niegocin na odcinku od km 61+420 do km 61+500 szlaku żeglownego Pisz – Węgorzewo oraz otoczenie portu byłej Międzyszkolnej Bazy Sportów Wodnych w Giżycku, wystąpią ograniczenia w kanale, jak również zamknięty dla ruchu żeglugowego będzie sam port DALBA i dawna MBSW – szczegóły i mapa sposobu oznakowania wlotu do kanału znajdują się w [komunikacie nr 4/2020](#);

- na **jeziorze Mikołajskim w Mikołajkach** zakończono prace konserwacyjne kładki dla pieszych z uwagi na powyższe w obrębie kładki nie występują już ograniczenia w ruchu żeglugowym.
- **UWAGA:** Mazurskie Ochotnicze Pogotowie Ratunkowe oznakuje dodatkowo poza szlakiem wodnym najbardziej niebezpieczne miejsca w systemie Wielkich Jezior Mazurskich.
- Na drodze wodnej rzeki Pisa (od ujścia jeziora Roś do ujścia rzeki Narew) z uwagi na utrzymujące się niskie stany wód nie ma możliwości zapewnienia odpowiednich głębokości tranzytowych.
- W lokalizacji internetowej <http://www.gizycko.pl/aplikacja-most-obrotowy-na-androida-gotowa.html> można odnaleźć link i zainstalować aplikację dla urządzeń mobilnych działających w systemie Android, która wskazuje dostępność mostu obrotowego dla ruchu żeglugowego jak i kołowego.
- Aktualne informacje dotyczące mostu obrotowego na Kanale Giżyckim są dostępne na stronie internetowej: <http://www.gizycko.pl/most-obrotowy.html>.  
Szczegółowych informacji o warunkach żeglugowych udzielają:
  - Kierownik Obiektu Hydrotechnicznego - tel. 87 428 53 38 w godz. 7<sup>00</sup> – 14<sup>30</sup>
  - Zarząd Zlewni w Giżycku - tel. 87 428 39 92 w godz. 7<sup>00</sup> – 14<sup>30</sup>
- Pozostałe informacje zawarte w wydanym [komunikacie nr 1/2020](#) dotyczące **drogi wodnej Pisz-Węgorzewo w Systemie Wielkich Jezior Mazurskich** nie ulegają zmianie.

Z dniem **01.05.2020** otwarto drogę wodną **Kanał Augustowski** wraz z jeziorami znajdującymi się na trasie kanału.

- Z powodu pandemii na **jeziorze Necko w Augustowie** zostały odwołane „Motorowodne Mistrzostwa Świata „Necko Endurance 2020”, które miały się odbyć w **dniach 14-16.08.2020 r.**
- **W dniach od 14-15.08.2020 r.** na rzece Netta w Augustowie, na Kanale Augustowskim od km 33+000 do km 34+000, przy hotelu „Karmel” odbędzie się „Międzynarodowy Konkurs w Skokach na Nartach Wodnych Lotto Netta Cup 2020 Memoriał Zygmunta Kowalika”. W związku z powyższym na tym odcinku drogi wodnej wystąpią utrudnienia żeglugowe:
  - przesunięcie szlaku żeglownego od 11.08 do 17.08.2020 r.,
  - przewiduje się kierowanie ruchem (okresowe wstrzymania ruchu) poprzez upoważnione służby podczas trwania zawodów.

Prosimy o zachowanie szczególnej ostrożności w celu umożliwienia przeprowadzenia konkursu.

- **W sierpniu 2020 roku** śluzy na Kanale Augustowskim czynne będą codziennie w godzinach 10:00-18:00.  
**Śluza Przewięź** czynna będzie codziennie w godzinach od 10.00 do 20.00.

Ponadto na śluzach: **Dębowo, Sosnowo, Borki, Białobrzegi, Tartak, Kudryniki** śluzowanie będzie możliwe tylko po wcześniejszym, co najmniej dwudniowym zgłoszeniu telefonicznym lub e-mailowym do Zarządu Zlewni w Augustowie. Przypominamy, że ostatnie śluzowanie rozpoczyna się **30 minut przed zamknięciem śluzy**.

Śluza: Kurzyniec – zamknięta (przejście graniczne zamknięte do odwołania)

- Utrudnienia żeglugowe zgodnie z wydanym [komunikatem nawigacyjnym nr 11/2020](#).
- Jednocześnie w nawiązaniu do wydanego [komunikatu nawigacyjnego nr 6/2020](#), informujemy, że na odcinku drogi wodnej Kanał Augustowski **od śluzy Borki (km 19+250) do śluzy Białobrzegi (km 27+100) z powodu niskich stanów wód nie ma możliwości zapewnienia odpowiedniej głębokości tranzytowej**. Z uwagi na powyższe nie ma możliwości przepłynięcia jednostek o napędzie motorowym, ograniczenia nie dotyczą jednostek o napędzie wiosłowym przy zachowaniu szczególnej ostrożności. W przypadku zmian i

poprawy warunków hydrologicznych na wyżej wymienionym odcinku drogi wodnej Kanał Augustowskiego poinformujemy w osobnym komunikacie.

Szczegółowych informacji o warunkach żeglugowych udziela: Zarząd Zlewni w Augustowie tel. 87 643 28 07 w godz. 8<sup>00</sup> – 15<sup>00</sup>.

Komunikaty żeglugowe oraz aktualne warunki nawigacyjne wydawane przez RZGW Białystok dostępne są pod adresem: <https://bialystok.wody.gov.pl/komunikaty-nawigacyjne>.

### **RZGW w Bydgoszczy**

**Nowe:** Zgodnie z otrzymanym zezwoleniem w dniu 13 sierpnia 2020 r. wydanym przez Dyrektora Urzędu Żeglugi Śródlądowej w Bydgoszczy na przeprowadzenie imprezy n wodzie o nazwie „Mistrzostwa Polski Juniorów w Wioslarstwie” w dniach: **13 sierpnia w godz 12:00-20:00, 14 sierpnia w godz. 9:00-19:00, 15 sierpnia w godz 9:00-18:00, 16 sierpnia w godz. 9:00-17:00** zamyka się dla żeglugi odcnek **Jeziora Gopło km od 54+500 do 57+200 na połączeniu wodnym rzeki Warta-Kanał Bydgoski (Tor Regatowy w Kruszwicy)**. Szczegóły w [komunikacie nr 21/2020](#).

Z dniem **10.08.2020 r.** do odwołania, zostaje wyłączona z eksploatacji **Śluza nr 4 Czyżkówko** położona w **km 15+970 na Kanale Bydgoskim**, na drodze wodnej Wisła – Odra, w związku z koniecznością usunięcia awarii mechanizmu zamykania i otwierania wrót dolnych. O przywróceniu śluzy do pełnej eksploatacji powiadomimy osobnym Komunikatem.

Z dniem **24.08.2020 r.** w związku z planowanym przystąpieniem do realizacji zadania „Modernizacja stopni wodnych na dolnej i górnej skanalizowanej Noteci – Łochowo” na odcinku połączenia wodnego **Warta – Kanał Bydgoski w km 144+980, Śluza nr 7 Łochowo** zostanie wyłączona z eksploatacji, przez co szlak żeglowny będzie całkowicie zamknięty dla ruchu żeglugowego przez ww. stopień wodny. Planowany termin zakończenia prac: **30 listopada 2020 r.** O przywróceniu śluzy do pełnej eksploatacji powiadomimy osobnym Komunikatem Nawigacyjnym.

Z uwagi na utrzymującą się niekorzystną sytuację hydrologiczną tj. suszę hydrologiczną w zlewni rzeki Noteci górnej, związany z tym deficyt wody uniemożliwiający zasilenie stanowiska szczytowego Kanału Bydgoskiego **od dnia 04.08.2020 r. do momentu odwołania**, zostaje ograniczona liczba śluzowań na ww. kanale, na **drodze wodnej Wisła – Odra**. Przeprawa jednostek pływających na śluzach żeglugowych wskazanych poniżej odbywać się będzie wyłącznie dwa razy dziennie, o godzinach: 10.00 oraz 17.30.

- w km 14+800 Śluza nr 3 Okole
- w km 15+970 Śluza nr 4 Czyżkówko
- w km 20+000 Śluza nr 5 Prądy
- w km 20+970 Śluza nr 6 Osowa Góra
- w km 37+200 Śluza nr 7 Józefinki
- w km 38+900 Śluza nr 8 Nakło Wschód

W przypadku śluzowania jednostki pływającej przez Śluzę Okole nr 3, zachowuje ona możliwość płynnej przeprawy w górę Kanału Bydgoskiego przez Śluzę nr 4 Czyżkówko. Zasada ta obowiązuje również w kierunku przeciwnym tj. w dół kanału. Proces ten, analogicznie będzie przeprowadzany na Śluzie nr 5 Prądy oraz na Śluzie nr 6 Osowa Góra, a także na Śluzie nr 7 Józefinki oraz na Śluzie nr 8 Nakło Wschód.

Z uwagi na utrzymujące się niekorzystne warunki hydrometeorologiczne i związany z tym zintensyfikowany porost roślinności rzecznej, **na Kanale Bydgoskim**, na odcinku drogi wodnej Wisła – Odra w km 23+200 – 31+600 występują utrudnienia w przemieszczaniu się jednostek pływających. Prosimy o zachowanie ostrożności w trakcie przeprawy jednostek na ww. odcinku drogi wodnej.

Z uwagi na utrzymującą się niekorzystną sytuację hydrologiczną tj. niski stan wód, zostaje ograniczona liczba śluzowań na rzece Noteci górnej, na połączeniu wodnym rzeka Warta – Kanał Bydgoski w km 80+940 - **Śluza nr 1 w Pakości**. **Od dnia 03.06.2020 r.** do momentu odwołania przeprawa jednostek pływających na ww. śluzie odbywać się będzie wyłącznie trzy razy dziennie, o godzinie: **10:00, 13:30, 17:30**.

Z dniem **05.06.2020 r.** zgodnie z planowanymi pracami w ramach zadania: „Remont Śluzy Krzyż” na odcinku śródlądowej drogi wodnej Wisła – Odra w km 176+200, Śluza nr 22 Krzyż zostaje wyłączona z eksploatacji, przez co szlak żeglowny będzie całkowicie zamknięty dla ruchu żeglugowego. Planowany termin zakończenia prac: 30.10.2020 r.

Z dniem **06.04.2020 r.** otwarto dla żeglugi następujące drogi wodne:

- **Kanał Ślesiński od km 26+460 do km 32+000** połączenia wodnego Warta – Kanał Bydgoski
- **Jezioro Gopło od km 32+000 do km 59+500** połączenia wodnego Warta – Kanał Bydgoski
- **Noteć Górna Skanalizowana od km 59+500 do km 121+600** połączenia wodnego Warta – Kanał Bydgoski
- **Kanał Górnonotecki od km 121+600 do km 146+600** połączenia wodnego Warta – Kanał Bydgoski
- **Kanał Bydgoski od km 14+800 do km 38+900** połączenia wodnego Wisła – Odra
- **Noteć Dolna Skanalizowana od km 38+900 do km 176+200** połączenia wodnego Wisła – Odra

Śluzy na ww. drogach wodnych pracować będą zgodnie z następującym harmonogramem:

W okresie od 01.06.2020 r. do 31.08.2020 r.

- we wszystkie dni tygodnia w godz. 10.00 – 18.00

W okresie od 01.09.2020 r. do dnia zamknięcia dróg wodnych dla żeglugi:

- poniedziałek – piątek w godz. 7.00 – 15.00
- soboty, niedziele i święta - istnieje możliwość prześluzowania jednostek pływających po wcześniejszym pisemnym zgłoszeniu do odpowiedniego Zarządu Zlewni. Zgłoszenia zawierające termin wraz z orientacyjnym planem godzinowym śluzowań i nr tel. kontaktowego organizatora podróży należy nadsyłać pocztą elektroniczną lub tradycyjną z co najmniej dwudniowym wyprzedzeniem na adresy Zarządu Zlewni w Inowrocławiu lub Zarządu Zlewni w Pile.

**Uwaga:** ostatnie śluzowanie rozpoczyna się nie później niż na pół godziny przed końcem czasu pracy śluz.

Szczegóły w [Komunikacie nawigacyjnym nr 1/2020](#).

Komunikaty żeglugowe oraz aktualne warunki nawigacyjne dostępne są pod adresem:

<http://bydgoszcz.wody.gov.pl/komunikaty-nawigacyjne>

### **RZGW w Gdańsku**

Nastąpiła awaria **śluzy Zielona (km 4+620 szlaku wodnego Miłomłyn–Ostróda–Stare Jabłonki)**. Do czasu usunięcia awarii śluzowania jednostek będą prowadzone w sposób ograniczony ręcznymi mechanizmami.

**W dniu 12.09.2020 w godz. 6:30-18:30 na drodze wodnej Nogat na odcinku od km 17+050 do km 19+200** tj. od przystani MKS Nogat do kładki pieszej odbędzie się Malborski maraton Kajakowy. Na czas trwania zawodów wystawione zostaną znaki żeglugowe A-1 – zakaz przejścia.

Informacje o pracy śluz i pochylni podano w [Komunikacie nr 10/2020 – aktualizacja](#). Aktualizacja dotyczy śluzy Cztersko Polskie.

Starostwo Powiatowe w Nowym Dworze Gdańskim określiło harmonogram otwierania dla żeglugi **mostu zwodzonego w Dwernicy na Szkarprawie i mostu w Sztutowie na Wiśle Królewieckiej**. Szczegóły w [komunikacie](#).

Od dnia **27.04.2020** ustala się **harmonogram zamknięcia dla żeglugi ruchomego mostu kolejowego w miejscowości Świerznica /Rybina na 14+900 km rzeki Szkarpawy** w roku 2020. Szczegóły w [komunikacie nr 6/2020](#).

W związku z niżówką hydrologiczną mogą występować utrudnienia w żegludze spowodowane zbyt niskimi stanami wody, aby zapewnić wymagane parametry głębokości na niektórych odcinkach dróg wodnych.

**Rzeka Wisła – Włocławek** na odcinku od km 679 + 600 do km 697+300 dn. 14.08.2020r. w godz. 12.00-12.15, **Bobrowniki** na odcinku od km 694+000 do km 695+000 dn. 14.08.2020r. w godz. 14.00 – 14.15, **Toruń** na odcinku

od km 733 do km 736 dn. 15.08.2020r. w godz. 14.30-14.50, Toruń na odcinku od km 733 do km 736 dn. 16.08.2020r. w godz. 14.00 – 14.30 – zamknięcie szlaku żeglugowego na rzece Wisła.

**Martwa Wisła - dnia 01.06.2020 r.** śluza Przegalina została otwarta dla żeglugi. Ze względu na prowadzone prace w awanportach śluzy w dalszym ciągu będą występowały utrudnienia komunikacyjne. Dodatkowo brzegi awanportów jak i perony śluzy nadal są terenem budowy, dlatego obowiązuje całkowity zakaz schodzenia z pokładu jednostek pływających. W związku z powyższym prosimy aby śluzowanie każdorazowo zgłaszać telefonicznie do operatora śluzy.

**Nowe: Od dnia 13.08.2020 r.** śluza Gdańska Głowa została przywrócona do pełnej eksploatacji.

**Rzeka Nogat** – Nadzór Wodny w Malborku informuje, że ze względu na niskie stany wody występują utrudnienia w żegludze na odcinku drogi wodnej Nogat od km 23+950 (śluza Rakowiec) do km 38+600 (śluza Michałowo). Należy ograniczyć korzystanie z żeglugi na tym odcinku jednostkami o zanurzeniu większym niż 110 cm. Ograniczenie obowiązuje do odwołania. **W dniach 05.09.2020 r. (07.30-08.40 i 09.30-11.20) i 06.09.2020 r. (05.30-11.00) nastąpi zamknięcie szlaku żeglugowego na rzece Nogat od km 18+210 do km 19+200.**

**Rzeka Brda** - Zarząd Zlewni w Chojnicach informuje, że śluzowania na śluzie **Czersko Polskie** będą odbywały się wyłącznie w przypadku występowania poziomów równych lub wyższych od NWŻ - tj. stan 150 cm na stanowisku dolnym Śluzy Czersko Polskie. W okresie występowania poziomów niższych od NWŻ obiekt zostanie wyłączony z ruchu. **Od 07.08.2020 r. śluza Miejska nr 2** na rzece Brda w Bydgoszczy zostaje zamknięta do odwołania w związku z awarią.

Komunikaty żeglugowe oraz aktualne warunki nawigacyjne dostępne są pod adresem:

<https://gdansk.wody.gov.pl/komunikaty-nawigacyjne>

## **RZGW w Gliwicach**

### **Szlak żeglugowy rzeki Odry – otwarty**

1. Rzeka Odra w km 51+000 – 88+000 – szlak otwarty z głębokością tranzytową 120 cm (ograniczenia w żegludze):
  - przy stanie wodowskazowym na posterunku Racibórz-Miedonia poniżej 150 cm szlak żeglugowy zamknięty dla żeglugi,
  - przy stanie wodowskazowym na posterunku Racibórz-Miedonia w zakresie 150 – 210 cm szlak żeglugowy otwarty z ograniczeniami. Możliwa żegluga jednostek o zanurzeniu do 60 cm,
  - przy stanie wodowskazowym na posterunku Racibórz-Miedonia w zakresie 210 – 400 cm szlak żeglugowy otwarty (parametry drogi wodnej dla klasy Ia),
  - mogą występować lokalne utrudnienia w postaci zalegających w korycie rzeki konarów drzew i gałęzi. W związku z powyższym prosimy o zachowanie szczególnej ostrożności w trakcie rejsu.
2. Rzeka Odra w km 88+000 – 95+600 – szlak otwarty z głębokością tranzytową 120 cm, parametry drogi wodnej klasy Ia.
3. Rzeka Odra w km 95+600 – 98+600 – szlak otwarty z głębokością tranzytową 180 cm, parametry drogi wodnej klasy III.
4. **Aktualizacja:** Rzeka Odra w km 98+600 – 174+800 (do OH Zawada) – szlak otwarty z głębokością tranzytową 160 cm. **Od dnia 20 sierpnia 2020 r. od godziny 6.00** zamyka dla żeglugi śluzę pociągową na stopniu wodnym Wróblin km 157,7 rzeki Odry, z uwagi na przystąpienie do prac remontowych komory śluzy. Do śluzowania jednostek przepływających przez stopień udostępniona zostaje śluza mała.
5. Rzeka Odra w km 174+800 – 180+400 – szlak otwarty z głębokością tranzytową 140 cm.

### **Kanał Kędzierzyński** - otwarty z głębokością tranzytową 140 cm

- Z uwagi na zamulenie i nieuregulowane brzegi zalecamy zachowanie szczególnej ostrożności w trakcie żeglugi oraz pływanie w osi kanału.



**Szlak żeglugowy Kanału Gliwickiego** - otwarty z głębokością tranzytową 180 cm

**Aktualizacja:** 1.Rzeka Odra – Kanał Kłodnica - **odcinek otwarty**

- Nieczynna komora północna śluzy Kłodnica (awaria). **Od dnia 13.08.2020 r. od godz. 08:00 otwiera dla żeglugi komorę południową Śluzy Kłodnica na Kanale Gliwickim.**
- 2. Śluza Kłodnica – śluza Nowa Wieś
  - Nieczynna komora południowa śluzy Nowa Wieś (modernizacja).
  - Z uwagi na modernizację śluzy nieczynne są semafony zezwalające na wjazd/wyjazd z komory południowej. W związku z powyższym zgodę na wejście do śluzy oraz jej opuszczenie wydaje załoga śluzy Nowa Wieś przez radiotelefon – kanał 74.
- 3. Śluza Nowa Wieś – Sławęcice
  - Nieczynna komora południowa śluzy Nowa Wieś (modernizacja)
  - Z uwagi na modernizację śluzy nieczynne są semafony zezwalające na wjazd/wyjazd z komory południowej. W związku z powyższym zgodę na wejście do śluzy oraz jej opuszczenie wydaje załoga śluzy Nowa Wieś przez radiotelefon – kanał 74.
- 4. Śluza Sławęcice – śluza Rudziniec
  - Nieczynna komora południowa śluzy Sławęcice (modernizacja).
- 5. Śluza Rudziniec – śluza Dzierżno
  - Nieczynna komora południowa śluzy Sławęcice (modernizacja).
- 6. Śluza Dzierżno – śluza Łabędy
  - Nieczynna komora południowa śluzy Dzierżno (modernizacja).
  - Z uwagi na zamulenie sekcji V głębokości tranzytowe zachowane są w osi kanału natomiast przy brzegach głębokości mają wartość od 100 do 180 cm.
- 7. Śluza Łabędy – Port Gliwice
  - Nieczynna komora północna śluzy Łabędy (modernizacja).
  - Z uwagi na zamulenie sekcji VI głębokości tranzytowe zachowane są w osi kanału natomiast przy brzegach głębokości mają wartość od 100 do 180 cm.

Śluzy na Kanale Gliwickim czynne w godz. od 6:00 do 22:00. W przypadku zamiaru korzystania ze śluz w niedziele i dni świąteczne prosimy o zgłoszenie tego faktu pod nr tel. 032 231 64 31 czynny w dni robocze w godz. 8:00 - 16:00.

W związku z kontynuacją inwestycji pn. „ Modernizacja śluz odrzańskich na odcinku będącym w zarządzie RZGW Gliwice – przystosowanie do III klasy drogi wodnej” – na śluzach: Dzierżno, Łabędy, Sławęcice, Nowa Wieś w okresie sezonu nawigacyjnego 2020 r. mogą wystąpić utrudnienia w żegludze na Kanale Gliwickim. W związku z powyższym załogi wszystkich jednostek przechodzących przez w/w śluzy zobowiązane są do zachowania szczególnej ostrożności.

#### **RZGW w Krakowie**

**W dniu 22.08.2020 r.** w godz. 7:00 – 21:00 oraz **w dniu 23.08.2020 r.** w godz. 7:00 – 17:00 **na odcinku rz. Wisły od km 74+000 do km 76+450** (50 m poniżej mostu Dębnickiego w Krakowie), odbędzie się impreza kajakowa „36 Długodystansowe Mistrzostwa Polski w Kajakarstwie i Ogólnopolskie Regaty Długodystansowe Dzieci”. Impreza kajakowa odbywać się będzie na wyłączonym z ruchu żeglugowego odcinku drogi wodnej. Szczegóły w [komunikacie nawigacyjnym nr 23/2020](#).

W związku z remontem progu piętrzącego **w km 223+635 rzeki Wisły, w dniach 05.08-01.10.2020 r.** zostanie zamknięty szlak żeglugowy na odcinku **od km 223+550 do km 223+650. Około km 223+605** w poprzek rzeki zostanie rozciągnięta lina stalowa. Zostanie ona oznaczona czerwonymi taśmami. Szczegóły w [komunikacie nawigacyjnym nr 24/2020](#).

**W dniach od 20.07.2020 r. do 30.08.2020 r.** nastąpi zamknięcie szlaku **na Wiśle (km 133+000)** w związku z budową tymczasowego mostu pontonowego w miejscowości Sierosławice-Świniary (remont mostu w m. Ispina) w gminie Nowe Brzesko.

**W dniu 12.09.2020. w godz. 21.45-23.00 na odcinku rz. Wisły od km 76+450 (Most Dębnicki) do km 77+190 (Most Grunwaldzki)** odbędzie się impreza pn. „20 Wielka Parada Smoków – Smoki 75-lecia Teatru Groteska”. Impreza plenerowa odbywać się będzie przy wyłączonym z ruchu żeglugowego szlaku żeglownym na ww. odcinku w godz. 21.30 – 23.30.

Aktualna sytuacja na drodze wodnej rzeki Wisły przedstawia się następująco:

1. **Rzeka Wisła od km 0+600 do 37+500** – odcinek jest otwarty dla żeglugi przy ograniczeniu jego parametrów.
2. **Kanał Łęczański** - odcinek otwarty dla żeglugi. Oba przeszła bramy są otwarte dla żeglugi.
3. **Rzeka Wisła od km 57+800 do km 92+600** – odcinek otwarty dla żeglugi. Głębokość tranzytowa 1,8 m, z wyjątkiem miejsc wskazanych w zakładce „utrudnienia w żegludze”.
4. **Na stopniu wodnym Kościuszko** przywrócono śluzowanie bez ograniczeń w porze dziennej.
5. **W km 79+000 do km 79+600** mogą wystąpić dodatkowe utrudnienia w żegludze w związku z realizacją prac pn. „Prace na linii kolejowej E30 na odcinku Kraków Główny Towarowy – Rudzice wraz z dobudową torów linii aglomeracyjnej”. Na czas prowadzenia prac szlak żeglowny oznakowany zostanie dodatkowymi znakami żeglugowymi, a **odcinek drogi wodnej od km 79+100 do km 80+900 (Stopień Wodny Dąbie) zostanie wyłączony z uprawiania żeglugi nocnej** i oznakowany sygnalizacją świetlną.
6. Odcinek rzeki Wisły pomiędzy stopniami wodnymi Dąbie i Kościuszko jest otwarty również dla żeglugi nocnej. Warunkiem uprawiania żeglugi w godzinach nocnych jest właściwe wyposażenie i przystosowanie jednostek pływających zgodnie z obowiązującymi przepisami.
7. **Rzeka Wisła od km 92+600 do km 175+400** - odcinek otwarty dla żeglugi. Wymagana głębokość tranzytowa wynosząca 1,6 m (klasa żeglowności „Ib”) nie jest zachowana. Utrudnienia w żegludze znajdują się w zakładce „Utrudnienia w żegludze”.
8. **Rzeka Wisła od km 175+400 do km 295+200** – odcinek otwarty dla żeglugi. Wymagana głębokość tranzytowa wynosząca 1,6 m (klasa żeglowności „Ib”) nie jest zachowana. Utrudnienia w żegludze znajdują się w zakładce „utrudnienia w żegludze”.
9. **Śluzowania na śluzach: Dwory, Smolice, Dąbie** odbywają się od świtu do zmroku (z uwzględnieniem w/w utrudnień). Przepłynięcie przez dolne stanowisko śluzy Przewóz możliwe jest jedynie przy stanach wody zbliżonych do WWŻ.
10. **W km 223+650 rzeki Wisły** na wysokości elektrowni w Połaniecu znajduje się elastyczny próg powłokowy okresowo piętrzący wodę przy niskich stanach. **Do dnia 01.10.2020** brak możliwości przepłynięcia z uwagi na remont progu. Dodatkowych informacji w sprawie udziela Dyżurny Inżynier Ruchu Enea Elektrownia Połaniec S.A. (tel. 15 865 61 66).

Komunikaty żeglugowe, utrudnienia oraz aktualne warunki nawigacyjne dostępne są pod adresem:

<http://krakow.wody.gov.pl/komunikaty-nawigacyjne>

#### **RZGW w Lublinie**

Na rzece Bug od km 42+200 do 224+200 wystawiono oznakowanie szlaku żeglownego. Z uwagi na obecną sytuację hydrologiczną, cały powyższy odcinek drogi wodnej Bugu nie spełnia wymaganych parametrów pod względem głębokości tranzytowych. Ponadto informujemy, że omawiany szlak żeglowny nie jest przystosowany do żeglugi nocnej.

Komunikaty żeglugowe oraz aktualne warunki nawigacyjne dostępne są pod adresem:

<http://lublin.wody.gov.pl/komunikaty-nawigacyjne>

## RZGW w Poznaniu

W dniu **14.08.2020 r. w godz. 16:00-18:30** na Kanale Ślesińskim w km 16+000–18+000 (Jezioro Ślesinskie) odbywać się będzie impreza na wodzie pn. „Aqua Speed Open Water Series 2020” oraz w dniu 15.08.2020 r. w godz. 8:00-12:00 na Kanale Ślesińskim w km 16+000–18+000 (Jezioro Ślesinskie) odbywać się będzie impreza na wodzie pn. „Garmin Iron Triathlon Ślesin 2019”, w związku z czym na czas trwania obu imprez zamyka się dla żeglugi śródlądową drogę wodną na odcinku **Kanału Ślesińskiego w km 16+000 – 18+000 (Jezioro Ślesińskie)**.

Od dnia **03.08.2020** praca służ na śródlądowej drodze wodnej na odcinku Kanału Ślesińskiego od km 0+000 do km 26+460 odbywać się będzie od poniedziałku do niedzieli w godzinach: 10:00 i 17:00.

Na obszarze administrowanym przez RZGW w Poznaniu otwarte dla żeglugi są wszystkie drogi wodne, tj. rz. Warta w km **0+000–406+600**, Kanał Ślesiński w km **0+000–26+460**.

Komunikaty żeglugowe oraz aktualne warunki nawigacyjne dostępne są pod adresem:

<http://poznan.wody.gov.pl/komunikaty-nawigacyjne>

## RZGW w Szczecinie

Od dnia **17.08.2020 r. w związku z remontem mostu w Siekierkach – km 653+900** nastąpi zmiana organizacji ruchu. Aktualnie prześłem żeglownym będzie prześło nr 3. Prosimy o zastosowanie się do znaków żeglugowych i o zachowanie szczególnej ostrożności przechodząc w rejonie mostu. Zmiana organizacji ruchu powinna zakończyć się do 02.10.2020 r.

W związku z pogorszeniem się warunków hydrologicznych od 10.08.2020 do odwołania zaprzestaje się publikowania głębokości tranzytowych dla odcinków I – III ( km 542+400-667+200) [Szczegóły w komunikacie nr 05/2020](#).

Informujemy, że służa **Schwedt** jest całkowicie zamknięta dla żeglugi, a służa: **Lehnitz, Hohensaaten Ost, Hohensaaten West** pracują jedynie w godz.: 07:00-14:30. Ponadto służa **Niederfinow** pracuje w godz.: 08:00-17:00. Graniczny odcinek rzeki Odry należy przekraczać z najwyższą ostrożnością.

**Od 14.06.2020 do 29.08.2020** obowiązuje nowy [harmonogram](#) otwierania mostu kolejowego w Podjuchach.

Z dniem **01.03.2020 r.** weszło w życie nowe Zarządzenie Dyrektora Żeglugi Śródlądowej w sprawie szczegółowych warunków bezpieczeństwa ruchu i postoju statków – przepisy miejscowe. [Treść zarządzenia można pobrać tutaj](#).

Oznakowanie wystawione na całym granicznym odcinku rzeki **Odry (km 542+400 – 704+100)** odpowiada wymogom regulującym zasady uprawiania żeglugi w porze nocnej. [Szczegóły w komunikacie 13](#).

**Niemieckie informacje żeglugowe:** <https://www.elwis.de/DE/Karte/#>.

Komunikaty żeglugowe oraz aktualne warunki nawigacyjne dostępne są pod adresem:

<https://szczecin.wody.gov.pl/aktualnosci/868-informacja-zezlugowa-dla-rz-odry-i-szczecinskiego-wezla-wodnego>

## RZGW w Warszawie

Oznakowanie pływające szlaku żeglownego Wisły zostało wystawione w **km 295+200–493+700**, to znaczy od ujścia Sanny do ujścia Jeziorki. Informujemy ponadto, że omawiany odcinek drogi wodnej Wisły nie spełnia wymaganych parametrów pod względem głębokości tranzytowych oraz nie jest przystosowany do żeglugi nocnej.

Oznakowanie pływające szlaku żeglownego Wisły zostało wystawione w km **551+000–680+000**, to znaczy od ujścia Narwi do Włocławka. Informujemy ponadto, że cały omawiany odcinek drogi wodnej Wisły nie jest przystosowany do żeglugi nocnej oraz, poza Zbiornikiem Wodnym Włocławek, nie spełnia wymaganych parametrów pod względem głębokości tranzytowych.

Oznakowanie pływające szlaku żeglownego Wisły zostało wystawione w **km 508+000–551+000**, to znaczy od rejonu mostu Siekierkowskiego w Warszawie do ujścia Narwi. Informujemy ponadto, że omawiany odcinek drogi wodnej Wisły nie spełnia wymaganych parametrów pod względem głębokości tranzytowych oraz nie jest przystosowany do żeglugi nocnej.

Oznakowanie żeglugowe zostało wystawione na Narwi w km 21+600 do 84+000 oraz na Bugu w km 0+000–42+200. Wymienione wyżej drogi wodne, z wyjątkiem Jeziora Zegrzyńskiego, ze względu na obecną sytuację hydrologiczną nie spełniają wymaganych parametrów pod względem głębokości tranzytowych. Ponadto wymienione szlaki żeglowne nie są przystosowane do żeglugi nocnej.

**Na Wiśle w km 425+950**, w rejonie m. Świerże Górne – zgodnie z Komunikatem Nawigacyjnym nr 7/2018 – szlak pozostaje zamknięty ze względu na próg podpiętrzający wodę na cele Elektrowni Kozienice.

W związku z budową mostu Południowego w Warszawie szlak żeglowny w rejonie prowadzonych robót, to znaczy w km 500+000 rzeki Wisły, pozostaje zamknięty dla żeglugi. Przepłynięcie przez rejon prowadzenia robót wymaga zgłoszenia i uzgodnienia z Wykonawcą. W celu uzgodnienia terminu i warunków przepłynięcia przez rejon prowadzenia robót prosimy skontaktować się z Wykonawcą robót: GP MOSTY S.C., ul. Bruzdowa 42, 02-991 Warszawa, e-mail: [biuro@gpmosty.pl](mailto:biuro@gpmosty.pl), telefon: +48 691 850 542. Ze względu na technologię i harmonogram prowadzenia robót zamiar przepłynięcia prosimy zgłaszać do Wykonawcy z co najmniej trzytygodniowym wyprzedzeniem.

W związku z wybudowaniem tymczasowego progu podpiętrzającego wodę dla Elektrowni Kozienice, szlak żeglowny w km 425+950 rzeki Wisły w okolicy miejscowości Świerże Górne pozostaje zamknięty.

Śluzowania jednostek pływających na śluzie Stopnia Wodnego Włocławek będą wykonywane, jeżeli poziom wody dolnego stanowiska stopnia (poniżej śluzy) będzie równy lub wyższy od rzędnej 42,80 m n.p.m. Poniżej tej wartości śluzowania nie będą realizowane. Szczegółowe informacje na temat aktualnej możliwości śluzowania można uzyskać pod numerami telefonów: 54 233 93 95 wew. 22 lub 55; kom. 609 811 099; 601 381 189.

Śluza Żerań i Śluza Włocławek będą pracować w obecnym sezonie zgodnie z zasadami:

#### Śluza Żerań:

- czynna codziennie od poniedziałku do niedzieli i w dni świąteczne w godzinach: 7.00 – 15.00,
- w miesiącach: sierpień, wrzesień – w każdy piątek, sobotę, niedzielę i święto czas pracy śluzy wydłużony do godziny 19.00,
- ostatnie śluzowanie rozpoczyna się nie później niż na pół godziny przed końcem czasu pracy śluzy, to znaczy odpowiednio o 14.30 albo 18.30, ze względu na długi czas trwania śluzowania.
- szczegółowe informacje na temat aktualnej możliwości śluzowania można uzyskać pod numerami telefonu: 22 811 47 20 lub 662 033 033.

#### Śluza Włocławek:

- czynna całą dobę we wszystkie dni tygodnia,
- śluzowania jednostek rekreacyjnych odbywają się w wyznaczonych godzinach: 8.00, 11.00, 14.00, 17.00, 20.00; lub gdy zbiorą się minimum trzy jednostki,
- śluzowania jednostek pływających będą wykonywane, jeżeli poziom wody dolnego stanowiska stopnia (poniżej śluzy) będzie równy lub wyższy od rzędnej 42,80 m n.p.m.; poniżej tej wartości śluzowania nie będą realizowane.
- szczegółowe informacje na temat aktualnej możliwości śluzowania można uzyskać pod numerami telefonów: 54 233 93 95 wew. 22 lub 55; kom. 609 811 099; 601 381 189.
- dodatkowo kierujący jednostkami pływającymi mogą kontaktować się z obsługą śluzy na 8 kanale pasma morskiego 156,400 MHz.

Komunikaty żeglugowe oraz aktualne warunki nawigacyjne dostępne są pod adresem:

<http://warszawa.wody.gov.pl/komunikaty-nawigacyjne>

#### **RZGW we Wrocławiu**

W związku z remontem mostu kolejowego Pomorsko w km 477+400 rz. Odry w dniach 14.09-12.10.2020 r. będzie obniżony prześwit po przesłem nawigacyjnym. [Szczegóły w komunikacie nawigacyjnym nr 27/2020.](#)

**Od dnia 07.08.2020 r.** nastąpiło otwarcie **śluzy Mieszczańskiej oraz odcinka Odry Południowej od śluzy Mieszczańskiej (km 252+500) do stoczni Malbo (km 254+000 rzeki Odry)**, z głębokością tranzytową:

- w dolnym kanale śluzy Mieszczańskiej wynosi 100 cm,
- na odcinku Odry Południowej od wyjścia z dolnego kanału śluzy Mieszczańskiej do km 254,0 (stocznia Malbo) wynosi – 110 cm.

**W dniu 25.07.2020 r.** od godz. 08:00 otwiera dla żeglugi odcinki ODW: od km 181+300 (granica PGW WP RZGW we Wrocławiu) do śluzy Oława z głębokością tranzytową 140 cm oraz od śluzy Oława do śluzy Janowice z głębokością tranzytową 160 cm. Godziny pracy śluz 06:00-22:00.

**W dniu 16.07.2020 r.** od godz. 08:00 otwiera się dla żeglugi odcinek **ODW od śluzy Janowice do śluzy Bartoszowice** z głębokością tranzytową 160 cm. Godziny pracy śluz 06:00-22:00.

Dodatkowo ulegają zmianie głębokości tranzytowe na Górnej Odrze Wrocławskiej. Na odcinku:

- od śluzy Opatowice do mostu Grunwaldzkiego głębokość tranzytowa wynosi **160 cm**,
- od mostu Grunwaldzkiego do mostów Piaskowego i Tumskiego głębokość tranzytowa wynosi **120 cm**,
- ŚWW od mostów Piaskowego i Tumskiego do śluzy Mieszczańskiej głębokość tranzytowa wynosi **100 cm**.

**W km 392+500 rzeki Odry** trwają się prace zabezpieczające wykop z prawej strony nurtu (wymiana rurociągu w dnie). W związku z przegrodzeniem ok. połowy koryta rzeki w miejscu prac (szczególnie przy zwiększonych przepływach) występują silne ucięcia wody co może wymagać pomocy holowniczej (takiej pomocy udzielają jednostki obsługujące budowę). W związku z powyższym wszystkie jednostki chcące przejść przez ten odcinek **proszone są o wcześniejsze zgłoszenie chęci przejścia do zarządzającego odcinkiem pod nr tel. 606 346 833 lub 68 388 40 37**. Załogi wszystkich jednostek przechodzących przez ten odcinek ODW proszone są o zachowanie szczególnej ostrożności i bezwzględne stosowania się do wystawionego oznakowania i reagowanie na informacje z jednostek prowadzących prace.

W związku modernizacją **stopnia wodnego Rędzin**, pracami w górnym awanporcie śluz, od 08.08.2019 została zmieniona lokalizacja oznakowania nawigacyjnego oraz czasowo zostaną zdemontowane semafony. Załogi statków podchodzących od górnej wody, które będą chciały się prześluzować są zobowiązane do wcześniejszego kontaktu z operatorem śluzy na kanale 74 UKF lub telefonicznie na nr tel. 603 53 44 53, w celu ustalenia procedury przejścia.

Trwa przebudowa mostu drogowego w Cigacicach (droga S3) **km 469+850 rzeki Odry**. W związku z powyższym powyżej i poniżej obiektu wystawiono dodatkowe znaki nawigacyjne B.7 (nakaz nadania sygnału dźwiękowego) oraz B.8 (nakaz zachowania szczególnej ostrożności). Wszystkie jednostki przechodzące pod tym obiektem zobowiązane są do zachowania szczególnej ostrożności i bezwzględne stosowania się do wystawionego oznakowania.

Pełna treść komunikatów nawigacyjnych znajduje się na stronie internetowej PGW WP RZGW we Wrocławiu w zakładkach: <https://wroclaw.wody.gov.pl/komunikaty-nawigacyjne> i <https://wroclaw.wody.gov.pl/sytuacja-hydrologiczno-nawigacyjna>.

## **11. Inne informacje.**

Brak.

*Komunikat o sytuacji hydrologicznej został opracowany na podstawie danych z regionalnych zarządów gospodarki wodnej (RZGW) oraz z państwowej służby hydrologiczno-meteorologicznej IMGW-PIB przez:*

*Anna Sobotka*

*Centrum Operacyjne Ochrony Przeciwpowodziowej*

*Krajowy Zarząd Gospodarki Wodnej*

*Państwowe Gospodarstwo Wodne Wody Polskie*